

AS „DITTON PIEVADKĒŽU RŪPNĪCA”

Reģ.Nr. 40003030187

Višķu ielā 17, Daugavpils, LV-5410, Latvija

2009.GADA PĀRSKATS

(01.01.2009. – 31.12.2009.)

Daugavpili

2010

AS "DITTON PIEVADĶĒŽU RŪPNĪCA"
GADA PĀRSKATS PAR 2009.GADU

SATURS

Ziņas par Sabiedrību	3-5
Informācija par Valdes un Padomes locekļiem	6
Vadības ziņojums	7-10
Paziņojums par korporatīvo pārvaldību	11
Padomes paziņojums	12-13
Neatkarīgu revidentu ziņojums	14-15
Finanšu pārskats:	
Peļņas vai zaudējumu aprēķins	16
Bilance	17-18
Naudas plūsmas pārskats	19-20
Pašu kapitāla izmaiņu pārskats	21-22
Gada pārskata pielikums.....	23-39

AS "DITTON PIEVADĶĒŽU RŪPNĪCA"
GADA PĀRSKATS PAR 2009.GADU

ZIŅAS PAR SABIEDRĪBU

Sabiedrības nosaukums	Ditton pievadķēžu rūpnīca
Juridiskais statuss	Akciju sabiedrība
Vienotais reģistrācijas numurs	40003030187
Reģistrācija Uzņēmumu reģistrā	Rīga, 03.10.1991
Reģistrācija Komercreģistrā	Rīga, 29.08.2003.
Juridiskā adrese	Višķu ielā 17, Daugavpils, LV-5410, Latvija
Pasta adrese	Višķu ielā 17, Daugavpils, LV-5410, Latvija
Pamatkapitāls	7 400 000.00 LVL
Publiskās uzrādītāja akcijas	7 400 000
Vienas akcijas nominālvērtība	1.00 LVL
Galvenā grāmatvede	Valentīna Krivoguzova, p.k.191257-10218
Pārskata gads	01.01.2009. – 31.12.2009.
Iepriekšējais pārskata gads	01.01.2008. – 31.12.2008.
Revidents	SIA „DELOITTE AUDITS Latvia” Reģ.Nr. LV40003606960 Komerccabiedrības licence Nr.43 Grēdu ielā 4a, Rīga, LV-1019
	Jelena Mihejenkova Zvērināta revidente Sertifikāts Nr. 166

Atbildīgās personas par pārskata sastādīšanu:

Boriss Matvejevs, tālr.65402333, e-mail: dpr@dpr.lv
Natalja Redzoba, tālr. 65402333, e-mail: dpr@dpr.lv

AS "DITTON PIEVADĶĒŽU RŪPNĪCA"
GADA PĀRSKATS PAR 2009.GADU

INFORMĀCIJA PAR AKCIJĀM UN AKCIONĀRIEM

AKCIJU CENAS DINAMIKA

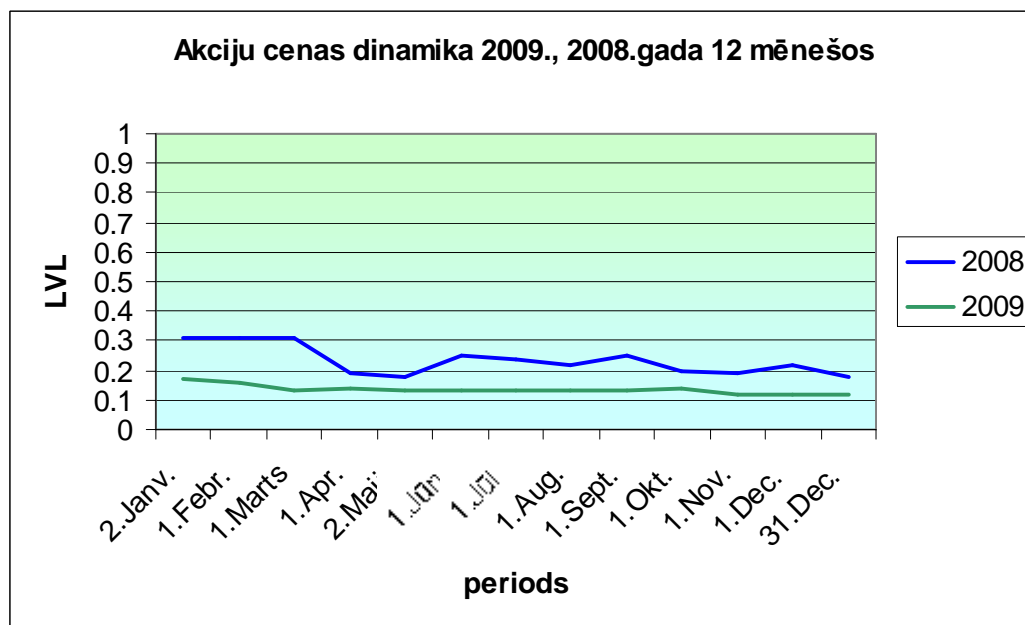

Sabiedrības pamatkapitāls sastāda 7 400 000 LVL, kas sadalās 7 400 000 publiskajās uzrādītāja akcijās. Katras akcijas nominālvērtība ir 1 lats un katra akcija dod tiesības uz vienu balsi.

AKCIONĀRI, KURIEM PIEDER VIRS 5% AKCIJU NO VISA SABIEDRĪBAS KAPITĀLA *

Vārds, uzvārds vai nosaukums	Akciju skaits, %
Vladislavs Drīksne	20,39
Eduards Zavadskis	20,00
MAX Invest Holding SIA	13,16
Maleks S SIA	9,51
Pāvels Samuilovs	9,46

* *Piezīme:* Informācija sniegta, pamatojoties uz 01.06.2008. pilno AS „Ditton pievadķēžu rūpnīca” akcionāru sarakstu, ņemot vērā līdz 31.12.2009. Sabiedrībai iesniegtos akcionāru paziņojumus par līdzdalības iegūšanu un zaudēšanu.

Saskaņā ar Finanšu instrumentu tirgus likuma 56.¹ pantu „Gada pārskatā papildus iekļaujamā informācija” pārējā daļā (1.daļas 2), 4), 5), 6), 7), 8), 9), 10), 11) apakšpunkti) Valdes rīcībā papildus informācijas nav.

AS "DITTON PIEVADĶĒŽU RŪPNĪCA"
GADA PĀRSKATS PAR 2009.GADU

VĒSTURISKĀ IZZIŅA PAR SABIEDRĪBU

Akciju sabiedrība „Daugavpils pievadķēžu rūpnīca” tika izveidota Valsts Daugavpils pievadķēžu rūpnīcas privatizācijas rezultātā saskaņā ar Ministru Kabineta 1994.gada 9.augusta rīkojumu Nr.375-r un ar Valsts akciju sabiedrības “Privatizācijas aģentūra” Valdes 1995.gada 2.marta lēmumu (protokols Nr.25), pārveidojot Valsts uzņēmumu par akciju sabiedrību.

Sabiedrība ieguva publiskās akciju sabiedrības statūtu pēc reģistrācijas Uzņēmumu reģistrā 1995.gada 30.augustā Nr.000303018.

08.01.2002. AS „Daugavpils pievadķēžu rūpnīca” nosaukums mainīts uz AS „Ditton pievadķēžu rūpnīca” ar reģistrācijas numuru 40003030187.

29.08.2003. AS „Ditton pievadķēžu rūpnīca” tika reģistrēta Komercreģistrā (vienotais reģistrācijas numurs 40003030187).

Sabiedrība ir Valsts pievadķēžu rūpnīcas tiesību un saistību pārņēmēja saskaņā ar Privatizācijas noteikumiem un darbojas uz Statūtu pamata.

Sabiedrības darbības veidi ir:

- visu veidu pievadķēžu ražošana;
- pārējo plastmasas izstrādājumu ražošana;
- metāla konstrukciju un konstrukciju sastāvdaļu ražošana;
- būvniecībā izmantojamo metāla izstrādājumu ražošana;
- metāla kalšana, presēšana, štancēšana un velmēšana;
- metālu apstrāde un virsmas pārklāšana;
- vispārīgā mehāniskā metālapstrāde;
- darbarīku ražošana;
- sastiprinātāju, vītņotu izstrādājumu, ķēžu un atsperu ražošana;
- citur neklasificētu gatavo metālizstrādājumu ražošana;
- gultņu, zobratu, pārnese un piedziņas elementu ražošana;
- pārējo citur neklasificētu vispārīgas lietošanas mašīnu ražošana;
- darbgaldu ražošana;
- motociklu, velosipēdu, ratiņu ražošana;
- pārējo citur neklasificēto transportlīdzekļu ražošana;
- automobiļu pārdošana;
- automobiļu detaļu un piederumu pārdošana;
- motociklu un to detaļu un piederumu pārdošana, tehniskā apkope un remonts;
- darbgaldu vairumtirdzniecība;
- pārējo rūpniecībā, tirdzniecībā un navigācijā izmantojamo mašīnu vairumtirdzniecība;
- lauksaimniecības mašīnu, piederumu un ierīču vairumtirdzniecība, ieskaitot traktoros;
- pārējā mazumtirdzniecība nespécializētajos veikalos;
- kravu transports ar automobiļiem;
- kravu iekraušana un izkraušana: noliktavu saimniecība;
- operācijas ar savu nekustamo īpašumu;
- sava nekustamā īpašuma izīrēšana un iznomāšana;
- automobiļu iznomāšana;
- pārējo sauszemes transportlīdzekļu iznomāšana;
- lauksaimniecības mašīnu un iekārtu iznomāšana;
- celtniecības mašīnu un iekārtu iznomāšana;
- citur neklasificētu mašīnu un iekārtu iznomāšana;
- citur neklasificētu individuālās lietošanas priekšmetu un sadzīves aparatūras un iekārtu iznomāšana;
- konsultēšana programmatūras jautājumos, programmēšana;
- datu apstrāde.

AS "DITTON PIEVADĶĒŽU RŪPNĪCA"
GADA PĀRSKATS PAR 2009.GADU

INFORMĀCIJA PAR VALDES UN PADOMES LOCEKĻIEM

VALDE

Valdes priekšsēdētājs

Eduards Zavadskis, ievēlēts 29.08.2003.

Valdes priekšsēdētāja vietnieks

Pjotrs Dorofejevs, ievēlēts 07.01.2004.

Valdes locekļi

Nataļja Redzoba, ievēlēta 29.08.2003.

Informācija par Valdes locekļiem piederošajām akcijām

Valdes locekļi

	Īpašumā esošās akcijas	
	Skaitis	%
Eduards Zavadskis	1 480 000	20,0
Pjotrs Dorofejevs	nav	-
Nataļja Redzoba	1 900	0,03

PADOME UZ 31.12.2009

Padomes priekšsēdētājs

Boriss Matvejevs, ievēlēts 14.08.2009.

Padomes priekšsēdētāja vietnieki

Georgijs Sorokins, ievēlēts 14.08.2009.

Inga Goldberga, ievēlēta 14.08.2009.

Padomes locekļi

Anželina Titkova, ievēlēta 14.08.2009.

Timo Sas, ievēlēts 16.10.2009.

Jevgenijs Glinkins, līdz 14.08.2009.

Pāvels Samuilovs, līdz 14.08.2009.

Jevgenijs Sokolovskis, līdz 16.10.2009.

PADOME UZ 31.12.2008

Padomes priekšsēdētājs

Boriss Matvejevs, ievēlēts 20.06.2008.

Padomes priekšsēdētāja vietnieki

Georgijs Sorokins, ievēlēts 20.06.2008

Padomes locekļi

Jevgenijs Glinkins, ievēlēts 20.06.2008

Pāvels Samuilovs, ievēlēts 20.06.2008

Jevgenijs Sokolovskis, ievēlēts 20.06.2008

Informācija par Padomes locekļiem piederošajām akcijām

Padomes locekļi

	Īpašumā esošās akcijas	
	Skaitis	%
Boriss Matvejevs	nav	-
Georgijs Sorokins	5 678	0,08
Inga Goldberga	nav	-
Anželina Titkova	nav	-
Timo Sas	nav	-
Jevgenijs Glinkins (līdz 14.08.2009.)	nav	-
Pāvels Samuilovs (līdz 14.08.2009.)	700 000	9,46
Jevgenijs Sokolovskis (līdz 16.10.2009.)	nav	-

Informācija par Valdes un Padomes locekļu profesionālo pieredzi atrodama AS „Ditton pievadķēžu rūpnīca” mājas lapā internetā: http://www.dpr.lv/web_ru/for-akcioner.htm

VADĪBAS ZIŅOJUMS

Sabiedrības darbības rezultāti 2009.gadā

Neto apgrozījums 2009.gada 12 mēnešos attiecībā pret prognozi 7 450 tūkst. LVL (10 600 tūkst.EUR) faktiski tika izpildīts 4 906 tūkst. LVL (6 981 tūkst.EUR) apmērā, samazinājums 2 544 tūkst. LVL (3 619 tūkst.EUR) vai par 34%. Salīdzinājumā ar iepriekšējā gada līmeni neto apgrozījums pārskata periodā ir mazāks par 3 020 tūkst.LVL (4 297 tūkst.EUR) vai par 38%.

Zaudējumi 2009.gada 12 mēnešos pirms nodokļiem sastādīja -1 055 tūkst.LVL (-1 500 tūkst.EUR), kas ir par 1 224 tūkst.LVL (1 742 tūkst.EUR) mazāk par prognozi. Zaudējumi pēc nodokļiem sastāda -1 043 tūkst.LVL (-1 484 tūkst.EUR).

Būtiski samazinoties neto apgrozījumam 2009.gadā, nav iespējams proporcionāli samazināt visas sabiedrības izmaksas, jo ir izmaksas, kuras nav tieši atkarīgas no ražošanas apjomiem un ir saistītas ar citiem faktoriem, piemēram, tādas ka energoresursi (siltumapgāde vai apkure, elektroenerģija, gāzes apgāde), pamatlīdzekļu nolietojums, apsardze, ēku un būvju uzturēšana, fiksētā darba alga un ar to saistītie nodokļi un tamlīdzīgi izdevumi. Tas bija galvenais augsta izdevumu līmeņa saglabāšanās un sabiedrības zaudējumu izveidošanās faktors.

Šobrīd uz Austrumu un Rietumu tirgiem Sabiedrība eksportē 99% produkcijas, tai skaitā, 69% uz Austrumiem un 30% uz Rietumiem; Latvijā tiek realizēts 1% produkcijas.

Vidējais statistiskais AS „Ditton pievadķēžu rūpnīca” darbinieku skaits šī gada 12 mēnešos sastādīja 362 cilvēki.

Vidējā darba alga 2009.gada 12 mēnešos sastādīja 251 LVL (357 EUR), kas ir par 73 LVL (104 EUR) mazāk nekā 2008.gadā 12 mēnešos.

AS „Ditton pievadķēžu rūpnīca” finansiālā stāvokļa pamatrādītāju analīze

Sabiedrības pašu kapitāla rentabilitāte (kapitāla izmantošanas koeficients) 2009.gadā ir -13,06% (2008: +1,48%).

Sabiedrības fondu rentabilitātes koeficients 2009.gadā ir -29,14% (2008: +2,89%) parāda pamatlīdzekļu un citu neapgrozāmo aktīvu izmantošanas efektivitāti.

Pārdošanas rentabilitāte – komerciālā marža rāda, ka 2009.gadā uz realizējamās produkcijas vienību pienākas -21,26% iegūtās peļņas (2008: 1,82%).

Ilgtermiņa ieguldījumu apgrozāmības koeficients ir pieļaujams ≥ 1 . Sabiedrībai 2009.gadā tas bija 1,37 (2008: 1,59).

Krājumu apgrozāmības rādītājs ļauj novērtēt optimālo krājumu apmēru. 2009.gadā krājumu aprites ātrums bija 1,71 reizes, attiecībā pret 2008.gadu šis koeficients samazinājās par -0,51.

AS "DITTON PIEVADĶĒŽU RŪPNĪCA"
GADA PĀRSKATS PAR 2009.GADU

Ekonomiskā rentabilitāte ļauj noteikt, ka -9,46% no iegūtās peļņas pienākas uz Sabiedrības aktīvu vienību.

Komerציālā rentabilitāte rāda, ka līdz nodokļu atskaitījumiem sabiedrība ieguva -21,49% peļņas uz neto apgrozījuma vienību un attiecīgi -21,26% pēc nodokļu aprēķināšanas.

Absolūtā likviditāte (reizes) 31.12.2009. sastādīja 0,06, 31.12.2008. – 0,03. Tās līmenis norāda, kāda daļa īstermiņa saistību var tikt dzēst no esošās skaidrās naudas. AS „Ditton pievadķēžu rūpnīca” šis koeficients uz gada beigām pazeminājās par 0,03 punktiem (norma 0,2 – 0,5).

Tekošās likviditātes koeficienta lielums 2009.gada sākumā sastādīja 2,73, bet uz 31.12.2009. – 2,61, t.i. koeficients pazeminājās (norma 3-2).

Ātrās likviditātes koeficients 2009.gada sākumā sastādīja 1,48, bet gada beigās – 1,84 (norma 0,7 – 1).

Saistību īpatsvars bilancē (reizes) pārskata gada sākumā bija 0,22, bet gada beigās 0,26.

2009.gada valūtas risku ietekmes analīze.

Neskatoties uz to, ka 99% no realizācijas apjoma aiziet ārpus Latvijas, valūtu kursu starpības kopsumma sastādīja pavisam nelielu ietekmi peļņas veidā. Ja skatīties pārskata gada naudas līdzekļu ieņēmumu griezumā, tad daļa, kas pienākas uz ieņēmumiem LVL, sastāda 30%, EUR – 44%, USD – 19% un RUR – 7%. Savukārt, apmaksā par izejvielām un materiāliem arī tika veikta ārzemju valūtā (EUR, USD, RUR).

Tirgus tendences un Sabiedrības attīstība. Riski.

Sabiedrības darbība 2009.gadā noritēja padziļinošās krīzes apstākļos. Par krīzes parādību pieaugšanu, to iemesliem un iespējamajām sekām sabiedrības Valde ziņoja jau 2009.gada ceturkšņu pārskatos. Krīzes parādību izbeigšanās pazīmes nozarēs, kurās strādā Sabiedrības partneri, kā arī atveseļošanās sākums nav novērojams. Šajos apstākļos zināma tirgus stabilizācija jau var tikt vērtēta kā pozitīvs faktors.

Diemžēl, Valde atzīmē, ka pieprasījuma pēc Sabiedrības produkcijas, kas pirmām kārtām tiek izmantota mašīnbūvē, pazemināšanās ievērojami pārsniedza prognozētos rādītājus.

Tai pašā laikā Valde pārlietu optimistiskās prognozēs par iespējamo ražošanas krituma līmeni nav viena pati: šobrīd attīstošās ekonomiskā krīze pēc saviem apjomiem, faktoriem, līmeņiem un sekām ir neparasta, nav (un nevar būt) izpētīta vēsturiskajā reprospektīvā un tai nav pilnvērtīga zinātniski-ekonomiskā pamatojuma gan attiecībā uz termiņiem un dziļuma, gan uz faktoriem.

Esot iekļautai pasaules un Eiropas ekonomikā, Sabiedrība nevarēja saglabāties kā tādā „uzplaukuma” oāzē un tādā pat mērā izjūt visus pasaules krīzes faktorus, atkārtot vispārējā krituma līmeni. Šo apstākli Valde jau atzīmēja agrāk, un tas ir pilnībā spēkā esošs. Tāpēc, veicot Sabiedrības attīstības tendenču un risku analīzi, sabiedrība ir spiesta pilnībā atkārtot tos pašus aspektus, kas minēti 2009.gada ceturkšņu pārskatos.

Augstākminētajos apstākļos Sabiedrība ir spiesta darboties ekonomijas režīmā, izmantojot iekšējās rezerves un reorganizējot ražošanas procesus atbilstoši esošajiem pieprasījumiem, ražošanas un izmaksu apjomiem, ieskaitot personālsastāva optimizāciju atbilstoši ražošanas apjomiem un tā faktiskajai nodarbinātībai.

AS "DITTON PIEVADĒŽU RŪPNĪCA"
GADA PĀRSKATS PAR 2009.GADU

Tai pašā laikā, neskatoties uz turpinošos ekonomisko krīzi, redzamu globālās ekonomikas atveseļošanas kopumā un patērētāju pieprasījuma pieauguma pazīmju neesamību, bet ņemot vērā noteiktu Sabiedrības tirgus stabilizāciju, Valde uzskata par iespējamu mainīt Sabiedrības attīstības prognozes uz „piesardzīgi labvēlīgām”.

Valde uzskata par savu galveno uzdevumu šajā periodā turpināt darbu saistībā ar pasaules krīzes risku mazināšanu, sabiedrības ar zīmolu, tehnoloģijām, personālu, tradicionālajiem partneriem un tirgu saglabāšanu ar turpmāku attīstību pēc krīzes pārvarēšanas kopā ar visu pasaules un Latvijas ekonomiku, vienlaicīgi izmantojot visus labvēlīgos apstākļus Sabiedrības iespēju attīstībai un tā tirgus paplašināšanai.

2010.gadā Valde uzsāka stabilizācijas programmas ieviešanu.

Stabilizācijas programmā ietilpst pasākumu komplekss, kas vērsts uz divu secīgu uzdevumu atrisināšanu:

- 1) novērst krīzes sekas – stabilizēt sabiedrības finansiālo stāvokli;
- 2) novērst krīzes iemeslus – izstrādāt attīstības stratēģiju un uz tās pamata veikt sabiedrības restrukturizāciju (mūsu izpratnē ar ražošanu tiek saprasta ķēde produkcijas ražošana – piegāde gala patērētājam).

Pirmā uzdevuma atrisināšanai nepieciešama naudas līdzekļu maksimizācija:

- palielinot naudas līdzekļus;
- samazinot tekošo apgrozāmo līdzekļu vajadzību (ekonomija).

Valde jau veic sekojošus pasākumus:

- parakstīti debitoru parādu dzēšanas grafiki, kuri tiek izpildīti un pat ar apsteidzi;
- debitoru parādu pārdošana nepieciešamības gadījumā nākotnē;
- pagaidu daļēja gatavās produkcijas pārdošana par samazinātu cenu;
- tiek veikta analīze attiecībā uz nerentablu ražošanu apturēšanu ar iespējamu to turpmāku pārdošanu;
- ar lielām izmaksām saistību objektu izslēgšana no sabiedrības sastāva (instrumentālā saimniecība, remonta dienests, transporta iecirknis);
- izmaksu samazināšanas pasākumi;
- ražīguma paaugstināšanas pasākumi;
- infrastruktūras uzturēšanas izmaksu samazināšanas pasākumi;
- vadības personāla skaita samazināšana;
- sabiedrības produkcijas noieta tirgus izpētes un analīzes paplašināšana un padziļināšana;
- tiek izstrādāta papildus stratēģija produkcijas virzīšanai šajos tirgos;
- esošo un potenciālo metālprodukcijas piegādātāju, kā arī cenu veidošanās tirgū datu bāzes sistematizēšana.

Pēc 2010.gada 1.ceturkšņa darba rezultātiem jau ir parakstīti līgumi ar pircējiem par simtiem tūkstošu latu kā Eiropas Savienības valstīs, tā arī ārpus Eiropas Savienības.

- Stratēģiskās vadības jomā tika izskatīts jautājums par darbības Krievijas un NVS valstu tirgū stratēģijas maiņu.

AS "DITTON PIEVADĶĒŽU RŪPNĪCA"
GADA PĀRSKATS PAR 2009.GADU

Par peļņu un zaudējumiem

Ņemot vērā pasaules ekonomisko krīzi un faktiskos Sabiedrības darbības rādītājus, Valde plāno 2009.gada zaudējumus segt no 2010.gada un, ja būs nepieciešams, no nākamo gadu peļņas. Pēc situācijas stabilizēšanās tiks atjaunota iepriekšējos gados izstrādātā peļņas sadales politika.

PAZIŅOJUMS PAR VADĪBAS ATBILDĪBU

Pēc Valdes domām, saskaņā ar tās rīcībā esošo informāciju gada pārskats ir sagatavots atbilstoši spēkā esošo normatīvo aktu prasībām un sniedz patiesu un skaidru priekšstatu par Sabiedrības finansiālo stāvokli un darbības rezultātiem, Sabiedrības naudas plūsmu un kapitālu. Visos būtiskajos aspektos ir ievēroti Latvijas Republikas grāmatvedības standarti un Latvijas likumdošanas prasības.

Vadība apliecina, ka nav notikuši svarīgi notikumi pēc pārskata gada beigām, kuriem būtu būtiska nozīme uz Sabiedrības 2009.gada pārskatu.

Vadības ziņojumā ir ietverta patiesa informācija.

AS „Ditton pievadķēžu rūpnīca”
Valdes priekšsēdētājs
2010. gada 27. aprīlī

Eduards Zavadskis

PAZIŅOJUMS par korporatīvo pārvaldību

Organizējot sabiedrības korporatīvo pārvaldību, Valde un Padome vadās pēc Korporatīvās pārvaldības principiem un ieteikumiem, ko 2005.gadā izstrādājusi un 2008.gadā jaunajā redakcijā apstiprinājusi AS „NASDAQ OMX Rīga”. Ar informāciju par augstākminēto principu piemērošanu, kas attiecas uz akcionāru kompetenci, akcionāri iepazīstināti 2007.gada 27.aprīlī kārtējā akcionāru pilnsapulcē (Protokols Nr.1). Akcionāriem ir iespēja iepazīties ar informāciju, kas iekļauta Korporatīvās pārvaldības principos un ieteikumos NASDAQ OMX Rīga mājas lapā <http://www.nasdaqomxbaltic.com/?id=1700277> vai iesniedzot sabiedrībai attiecīgu rakstisku pieprasījumu.

Informācija par Korporatīvās pārvaldības principu piemērošanas kārtību un procedūrām, par ierobežojumiem, izņēmumiem un to piemērošanas praksi 2009.gadā izklāstīta šī paziņojuma pielikumā. Akcionāri var iepazīties ar Pielikumā iekļauto informāciju NASDAQ OMX Rīga mājaslapā, attiecīgā Sabiedrības sadaļā, vai iesniedzot sabiedrībai attiecīgu rakstisku pieprasījumu.

Iekšējās kontroles sistēma organizēta saskaņā ar Korporatīvās pārvaldības principiem, papildinot tos ar revīzijas komitejas institūciju, kas izveidota un ievēlēta ārkārtas akcionāru pilnsapulcē 2009.gada 9.janvārī, atkārtoti ievēlēta 2009.gada 16.oktobrī. Revīzijas komitejas ziņojums, kas skar risku kontroles un pārvaldības procedūras 2009.gada pārskata sastādīšanas gaitā, tiek sniegts kārtējai akcionāru pilnsapulcei un pievienots tās materiāliem.

Faktiski sabiedrībā izveidota daudzpakāpju gada pārskata sagatavošanas, kontroles un risku pārvaldības sistēma.

- 1.pakāpe: gada pārskata sagatavošana un iekšējā kontrole sabiedrības struktūrvienībās;
- 2.pakāpe: gada pārskatu pārbauda un apstiprina sabiedrības Valde;
- 3.pakāpe: gada pārskatu revidē neatkarīgs zvērināts revidents Gada pārskatu likumā, likumā „Par grāmatvedību”, Komerclikumā noteiktajā kārtībā;
- 4.pakāpe: revīzijas komiteja izpēta un sniedz ziņojumu par gada pārskata kvalitāti un revidenta neatkarību;
- 5.pakāpe: sabiedrības Padome veic gada pārskata izpēti un sniedz ziņojumu par Valdes un sabiedrību darbību kopumā, kas atspoguļota šajā pārskatā;
- 6.pakāpe: gada pārskats tiek apstiprināts sabiedrības akcionāru pilnsapulcē.

Skaidri redzams, ka 3., 4. un 5.pakāpē norādīto institūciju darbība ir no Sabiedrības neatkarīga un nodrošina gada pārskata precizitāti un neatkarību.

Akcionāru lēmuma neatkarība tiek nodrošināta saskaņā ar Komerclikuma normām (273.-286.panti) un Korporatīvās pārvaldības principiem.

AS „Ditton pievadķēžu rūpnīca”
Valdes priekšsēdētājs
2010. gada 27. aprīlī

Eduards Zavadskis

AS "DITTON PIEVADĶĒŽU RŪPNĪCA"
GADA PĀRSKATS PAR 2009.GADU

PADOMES PAZIŅOJUMS
2009.gada pārskatam

Izdots saskaņā ar Komerclikumu un Sabiedrības Statūtiem,
apstiprināts ar 16.04.2010. AS „Ditton pievadķēžu rūpnīca”
Padomes lēmumu, protokols Nr.138

AS „Ditton pievadķēžu rūpnīca” Padome paziņo, ka Sabiedrības Valdes ziņojums kārtējai akcionāru pilnsapulcei un iesniegtais 2009.gada pārskats patiesi atspoguļo Sabiedrības komercdarbības rezultātus un finansiālo stāvokli.

Valde pārskata periodā vadīja ražošanas - saimniecisko darbību un pārstāvēja Sabiedrību saskaņā ar spēkā esošajiem Latvijas Republikas likumiem, Sabiedrības Statūtiem, akcionāru pilnsapulces lēmumiem un Padomes ieteikumiem.

No akcionāru, kā arī Padomes locekļu puses, pretenzijas pret Valdi un atsevišķiem tās locekļiem netika izteiktas un iesniegtas, Valdes darbību globālās krīzes apstākļos Padome vērtē kā pozitīvu. Sabiedrība 2009.gadu noslēdza ar zaudējumiem. Sabiedrības darbības zaudējumu iemesli izklāstīti gada pārskata vadības ziņojumā, un Padome piekrīt Valdes nosauktajiem iemesliem, kuru galvenais kritērijs ir visaptverošā, tai skaitā patērētāju pieprasījuma un ražošanas, pasaules krīze.

Sabiedrības Padome pārstāvēja akcionāru intereses sapulču starplaikā un pārskata periodā Sabiedrības Statūtos un Latvijas Republikas likumos noteiktajos ietvaros uzraudzīja Valdes darbību.

Kopumā pārskata periodā notika trīspadsmit Padomes sēdes. Četrās Padomes un Valdes kopīgajās sēdēs tika izskatīti un apstiprināti Sabiedrības starpperiodu finanšu pārskati par 2008.gada 12 mēnešiem un 2009.gada 3, 6 un 9 mēnešiem.

Padomes sēdēs arī tika izskatīti sekojoši jautājumi un pieņemti lēmumi šajos jautājumos:

- kārtējās akcionāru pilnsapulces sasaukšana un lēmumu projektu apstiprināšana;
- valdes locekļu sastāva un pilnvaru izskatīšana;
- ārkārtas akcionāru pilnsapulču sasaukšana un lēmumu projektu apstiprināšana;
- budžeta prognozes apstiprināšana 2010.gadam;
- citi ar Sabiedrības darbību saistītie un Statūtos un Latvijas Republikas likumos paredzētie jautājumi.

Sabiedrības Padome pievērš akcionāru uzmanību sekojošiem svarīgajiem notikumiem:

2009.gadā Padomes ziņojumā gada pārskatam Padome konstatēja krīzes parādību pieaugšanu 2008.gada 2.pusgadā un prognozēja šīs situācijas attīstību vismaz 2009. un 2010.gados.

Pie tam Padome prognozēja, ka 2009. un 2010.gadi Sabiedrībai būs izdzīvošanas gadi strauja patērētāju pieprasījuma pēc precēm un iekārtām, kuros tiek izmantota mūsu produkcija, samazināšanās apstākļos, kas savukārt ir radījis un radīs šo preču un iekārtu pārprodukciju un dažu ražotņu apturēšanu.

Padome pieļāva Valdes tiesības pieņemt „smagus” lēmumus, kas saistīti ar ražošanas un darbinieku skaita samazināšanu.

Padome prognozēja, ka, neskatoties uz savlaicīgām un efektīvām atbildēm uz krīzes izaicinājumiem, 2009. un 2010.gados Sabiedrība var nostrādāt bez peļņas, saglabājot Sabiedrību, zīmolu un partnerus.

AS "DITTON PIEVADĶĒŽU RŪPNĪCA"
GADA PĀRSKATS PAR 2009.GADU

Tas ļauj saglabāt Sabiedrību pieaugošās krīzes apstākļos, stabilizēt darbu vispasaules ekonomiskā krituma un recesijas laikā un palielināt ražošanas apjomus līdz ar pasaules ekonomikas atdzīvošanos un izeju no krīzes.

Faktiskā notikumu attīstība apstiprināja Padomes prognozes taisnību. Pastāvošie procesi, diemžēl, norāda uz krīzes aspektu turpināšanās iespēju arī 2011.gadā.

Šajos apstākļos Padome uzskata par nepieciešamu ieteikt Valdei, kā arī aicina akcionārus atteikties no peļņas sadalīšanas, ja tāda tiks gūta 2010. un 2011.gados, novirzot to sabiedrības mērķiem.

No otras puses, Padome atzīmē virkni aspektu, kas ļauj labvēlīgi prognozēt Sabiedrības attīstību. Tuvākajā perspektīvā ir paredzēta veiksmīga krīzes zemākā punkta pārvarēšana, stabilizācija un neliels pieaugums attiecībā pret 2009.gada rādītājiem. Tālākajā perspektīvā – sadarbībā ar SIA „Ditton Chain” uzsāktais ražošanas procesu atjaunošanas projekts, kas ļaus saglabāt konkurētspēju tirgū.

Padomes priekšsēdētājs
2010. gada 27. aprīlī

Boriss Matvejevs

AS "DITTON PIEVADĶĒŽU RŪPNĪCA"
GADA PĀRSKATS PAR 2009.GADU

Deloitte

Deloitte Audits Latvia SIA
Grēdu iela 4a
Rīga, LV -1019
Latvija

Tālr.: (+371) 6707 4100
Fakss: (+371) 6707 4103
www.deloitte.com/lv

NEATKARĪGU REVIDENTU ZIŅOJUMS

AS „Ditton pievadķēžu rūpnīca” akcionāriem:

Ziņojums par finanšu pārskatiem

Mēs esam veikuši pievienotā AS „Ditton pievadķēžu rūpnīca” finanšu pārskata, kas atspoguļots no 16. līdz 39. lappusei, revīziju. Revidētais finanšu pārskats ietver 2009. gada 31. decembra bilanci, peļņas vai zaudējumu aprēķinu, pašu kapitāla izmaiņu un naudas plūsmas pārskatus par gadu, kas noslēdzās 2009. gada 31. decembrī, kā arī nozīmīgu grāmatvedības uzskaites principu kopsavilkumu un citu paskaidrojošu informāciju pielikumā. Finanšu pārskatu par gadu, kas noslēdzās 2008. gada 31. decembrī, revidēja cits revidents, kura 2009. gada 24. aprīļa atzinums bija bez piezīmēm.

Vadības atbildība par finanšu pārskatu sagatavošanu

Vadība ir atbildīga par šī finanšu pārskata sagatavošanu un tajā sniegtās informācijas patiesu atspoguļošanu saskaņā ar Latvijas Republikas Gada pārskatu likumu. Šī atbildība ietver tādu iekšējās kontroles izveidošanu, ieviešanu un uzturēšanu, kas nodrošina finanšu pārskata, kas nesatur ne krāpšanas, ne kļūdu izraisītas būtiskas neatbilstības, sagatavošanu un patiesu atspoguļojumu, piemērotas grāmatvedības politikas izvēli un lietošanu, kā arī apstākļiem atbilstošu grāmatvedības aplēšu sagatavošanu.

Revidenta atbildība

Mēs esam atbildīgi par atzinumu, ko, pamatojoties uz mūsu veikto revīziju, izsakām par šo finanšu pārskatu. Mēs veicām revīziju saskaņā ar Starptautiskajiem revīzijas standartiem. Šie standarti nosaka, ka mums jāievēro ētikas prasības un jāplāno un jāveic revīzija tā, lai iegūtu pietiekamu pārliecību par to, ka finanšu pārskatā nav būtisku neatbilstību.

Revīzija ietver procedūras, kas tiek veiktas, lai iegūtu revīzijas pierādījumus par finanšu pārskatā uzrādītajām summām un atklāto informāciju. Procedūras tiek izvēlētas, pamatojoties uz revidenta profesionālu vērtējumu, ieskaitot krāpšanas vai kļūdu izraisītu būtisku neatbilstību riska novērtējumu finanšu pārskatā. Veicot šo riska novērtējumu, revidents ņem vērā iekšējo kontroli, kas izveidota, lai nodrošinātu finanšu pārskata sagatavošanu un tajā sniegtās informācijas patiesu atspoguļošanu, ar mērķi noteikt apstākļiem piemērotas revīzijas procedūras, bet nevis lai izteiktu atzinumu par iekšējās kontroles efektivitāti. Revīzija ietver arī pielietoto grāmatvedības principu un nozīmīgu vadības izdarīto pieņemumu pamatotības, kā arī finanšu pārskatā sniegtās informācijas vispārēju izvērtējumu.

Uzskatām, ka mūsu iegūtie revīzijas pierādījumi ir pietiekami un atbilstoši mūsu modificētā revīzijas atzinuma izteikšanai.

Kā Šveices Verein – ne Deloitte Touche Tohmatsu, ne jebkura tās dalībnieku sabiedrība neatbild viena par otras darbību vai bezdarbību. Katra dalībnieku sabiedrība ir atsevišķa un neatkarīga juridiska persona, kas darbojas ar Deloitte, Deloitte & Touche, Deloitte Touche Tohmatsu vai citiem saistītiem nosaukumiem. Lai saņemtu detalizētu informāciju par Deloitte Touche Tohmatsu un saistīto uzņēmumu juridisko struktūru, lūdzam apmeklēt mājaslapu www.deloitte.com/lv/about

Member of Deloitte Touche Tohmatsu

VRN 40003606960, PVN reģ. Nr. LV40003606960

AS "DITTON PIEVADĶĒŽU RŪPNĪCA"
GADA PĀRSKATS PAR 2009.GADU

Deloitte

Deloitte Audits Latvia SIA
Grēdu iela 4a
Rīga, LV -1019
Latvija

Tālr.: (+371) 6707 4100
Fakss: (+371) 6707 4103
www.deloitte.com/lv

Atzinums

Mūsaprāt, iepriekš minētais finanšu pārskats sniedz patiesu un skaidru priekšstatu par AS „Ditton pievadķēžu rūpnīca” finansiālo stāvokli 2009. gada 31. decembrī, kā arī par tās darbības finanšu rezultātiem un naudas plūsmām par gadu, kas noslēdzās 2009. gada 31. decembrī, saskaņā ar Latvijas Republikas Gada pārskatu likumu.

Apstākļu akcentējums

Nesniedzot atzinumu ar iebildēm, mēs vēršam uzmanību finanšu pārskata 19. pielikumam, kurā aprakstīts, ka 2010. gada aprīlī bankas kredītlīnija tika pagarināta līdz 2010. gada 25. jūnijam. Vadība uzskata, ka pēc šī datuma, kredītlīnija tiks pagarināta līdz 2010. gada beigām. Uz finanšu pārskata parakstīšanas brīdi AS „Ditton pievadķēžu rūpnīca” vadība veic aktīvas pārrunas ar banku par kredītlīnijas termiņa pagarinājumu. Kredītlīnijas atlikums uz 2009. gada 31. decembri bija LVL 1 706 474.

Kā arī mēs vēršam uzmanību finanšu pārskata 15. pielikumam, kurā aprakstītas Sabiedrības pielietotas aplēses šaubīgo debitoru uzkrājumu apjoma noteikšanai. Uzkrājumi tiek aplēsti apjomā, kas ir vienāds ar starpību starp aktīva sākotnējo vērtību un gaidāmās nākotnes naudas plūsmas pašreizējo vērtību. Sagaidāmajai atmaksas struktūrai un pielietotajai diskonta likmei ir raksturīga nenoteiktība. Uz 2009. gada 31. decembri tika izmantota 16% diskonta likme, un atmaksas grafiks tika saskaņots ar nozīmīgāko debitoru. Šaubīgo debitoru uzkrājumu apjoms uz 2009. gada 31. decembri bija LVL 617 312. AS „Ditton pievadķēžu rūpnīca” vadības pielietoto aplēšu izmaiņas var ievērojami ietekmēt Sabiedrības finanšu pārskatus.

Ziņojums par vadības ziņojuma atbilstību

Mēs esam iepazinušies arī ar vadības ziņojumu par 2009. gadu, kas atspoguļots 7.-10. lappusē, un neesam atklājuši būtiskas neatbilstības starp šajā vadības ziņojumā un 2009. gada finanšu pārskatos atspoguļoto vēsturisko finanšu informāciju.

SIA „Deloitte Audits Latvia”
Licence Nr. 43

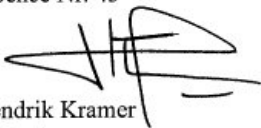
Hendrik Kramer
Prokūrists

Rīga, Latvija
2010. gada 27. aprīlī

Jelena Mnejenkova
Zvērināta revidente
Sertifikāts Nr. 166

Kā Šveices Verein – ne Deloitte Touche Tohmatsu, ne jebkura tās dalībnieku sabiedrība neatbild viena par otras darbību vai bezdarbību. Katra dalībnieku sabiedrība ir atsevišķa un neatkarīga juridiska persona, kas darbojas ar Deloitte, Deloitte & Touche, Deloitte Touche Tohmatsu vai citiem saistītiem nosaukumiem. Lai saņemtu detalizētu informāciju par Deloitte Touche Tohmatsu un saistīto uzņēmumu juridisko struktūru, lūdzam apmeklēt mājaslapu www.deloitte.com/lv/about

Member of Deloitte Touche Tohmatsu

VRN 40003606960, PVN reģ. Nr. LV40003606960

AS "DITTON PIEVADĶĒŽU RŪPNĪCA"
GADA PĀRSKATS PAR 2009.GADU

**PELŅAS VAI ZAUDĒJUMU APRĒĶINS
PAR GADU, KAS NOSLĒDZAS 31.12.2009.**

1 EUR = 0,702804 LVL

	Piezīmes numurs	2009 LVL	2009 EUR	2008 (pārklasificēts)* LVL	2008 (pārklasificēts)* EUR
Neto apgrozījums	1	4 906 257	6 980 975	7 926 239	11 278 021
Pārdotās produkcijas ražošanas izmaksas	2	-4 484 048	-6 380 226	-5 950 924	-8 467 401
Bruto peļņa		422 209	600 749	1 975 315	2 810 620
Pārdošanas izmaksas	3	-680 561	-968 350	-5 185	-7 378
Administrācijas izmaksas	4	-690 162	-982 012	-1 275 691	-1 815 144
Pārējie saimnieciskās darbības ieņēmumi	5	22 967	32 679	1 191 258	1 695 007
Pārējie saimnieciskās darbības izdevumi	6	-97 730	-139 057	-1 252 002	-1 781 438
Pārējie procentu ieņēmumi un tamlīdzīgi ieņēmumi	7	53 975	76 799	51 276	72 959
Procentu maksājumi un tamlīdzīgās izmaksas	8	-85 200	-121 229	-119 328	-169 789
(Zaudējumi) / peļņa pirms nodokļiem		-1 054 502	-1 500 421	565 643	804 837
Uzņēmumu ienākuma nodoklis par pārskata gadu	9	-	-	-298 055	-424 094
Atliktā nodokļa ienākumi / (izdevumi)	9	56 114	79 843	-85 817	-122 107
Pārējie nodokļi	10	-44 743	-63 664	-47 571	-67 687
Pārskata gada (zaudējumi) / peļņa		<u>-1 043 131</u>	<u>-1 484 242</u>	<u>134 200</u>	<u>190 949</u>
Koeficients „Peļņa uz akciju”		-0,141	-0,200	0,018	0,026

* Sk. 27. pielikumu.

Pielikumi no 23. līdz 39. lappusei ir šī finanšu pārskata neatņemama sastāvdaļa.

2010. gada 27. aprīlī finanšu pārskatu Sabiedrības vārdā parakstīja:

Eduards Zavadskis
Valdes priekšsēdētājs

(paraksts)

AS "DITTON PIEVADĶĒŽU RŪPNĪCA"
GADA PĀRSKATS PAR 2009.GADU

BILANCE UZ 31.12.2009.

1 EUR = 0,702804 LVL

AKTĪVI	Piezīmes numurs	2009 LVL	2009 EUR	2008 LVL (pārklasificēts)*	2008 EUR (pārklasificēts)*
1. Ilgtermiņa ieguldījumi					
I. Nemateriālie ieguldījumi					
Koncensijas, patenti, licences, preču zīmes un tamlīdzīgas tiesības		95	135	192	273
Nemateriālie ieguldījumi kopā	11	95	135	192	273
II. Pamatlīdzekļi					
Zemes gabali, ēkas un būves un ilggadīgie stādījumi		3 101 961	4 413 693	3 854 608	5 484 613
Iekārtas un mašīnas		14 080	20 034	21 651	30 807
Pārējie pamatlīdzekļi un inventārs		1 150	1 636	3 683	5 240
Pamatlīdzekļu izveidošana un nepabeigto celtniecības objektu izmaksas		7 261	10 332	21 839	31 074
Pamatlīdzekļi kopā	12	3 124 452	4 445 695	3 901 781	5 551 734
III. Ilgtermiņa finanšu ieguldījumi					
Līdzdalība pārējo sabiedrību kapitālā		47 200	67 159	-	-
Pārējie aizdevumi un citi ilgtermiņa debitori		378 845	539 048	805 588	1 146 249
Atliktā nodokļa aktīvi	9	28 867	41 074	-	-
Ilgtermiņa finanšu ieguldījumi kopā	13	454 912	647 281	805 588	1 146 249
1. Ilgtermiņa ieguldījumi kopā		3 579 459	5 093 111	4 707 561	6 698 256
2. Apgrozāmie līdzekļi					
I. Krājumi					
Izejvielas, pamatmateriāli un palīgmateriāli		951 407	1 353 730	1 348 030	1 918 074
Nepabeigtie ražojumi		276 308	393 151	305 395	434 538
Gatavie ražojumi un preces pārdošanai	14	817 168	1 162 727	1 023 910	1 456 893
Avansa maksājumi par precēm		70 345	100 092	466 172	663 303
Krājumi kopā		2 115 228	3 009 700	3 143 507	4 472 808
II. Debitori					
Pircēju un pasūtītāju parādi	15	4 488 066	6 385 942	3 542 523	5 040 556
Citi debitori	16	384 276	546 775	96 803	137 738
Nākamo periodu izmaksas		367	523	-	-
Debitori kopā		4 872 709	6 933 240	3 639 326	5 178 294
IV. Nauda un naudas ekvivalenti	17	153 420	218 297	83 453	118 743
2. Apgrozāmie līdzekļi kopā		7 141 357	10 161 237	6 866 286	9 769 845
AKTĪVU KOPSUMMA		<u>10 720 816</u>	<u>15 254 348</u>	<u>11 573 847</u>	<u>16 468 101</u>

* Sk. 27. pielikumu.

AS "DITTON PIEVADĶĒŽU RŪPNĪCA"
GADA PĀRSKATS PAR 2009.GADU

BILANCE UZ 31.12.2009.

1 EUR = 0,702804 LVL

PASĪVI	Piezīmes numurs	2009 LVL	2009 EUR	2008 LVL (pārklasificēts)*	2008 EUR (pārklasificēts)*
1. Pašu kapitāls					
Pamatkapitāls	18	7 400 000	10 529 251	7 400 000	10 529 251
Nesadalītā peļņa:					
a) iepriekšējo gadu nesadalītā peļņa		1 632 282	2 322 528	1 498 082	2 131 579
b) pārskata gada (zaudējumi) / peļņa		-1 043 131	-1 484 241	134 200	190 949
1. Pašu kapitāls kopā		7 989 151	11 367 538	9 032 282	12 851 779
2. Ilgtermiņa kreditori:					
Citi aizņēmumi		-	-	3 367	4 791
Atliktā nodokļa saistības	9	-	-	27 247	38 769
2. Ilgtermiņa kreditori kopā		-	-	30 614	43 560
3. Īstermiņa kreditori:					
Aizņēmumi no kredītiestādēm	19	1 706 474	2 428 094	1 749 982	2 489 999
Citi aizņēmumi		175 000	249 003	4 415	6 282
No pircējiem saņemtie avansi		81 048	115 321	5 590	7 954
Parādi piegādātājiem un darbuzņēmējiem	20	203 111	289 001	190 679	271 312
Nodokļi un sociālās nodrošināšanas maksājumi	21	331 291	471 385	442 423	629 511
Pārējie kreditori	22	130 957	186 334	72 150	102 660
Uzkrātās saistības	23	103 784	147 672	45 712	65 044
3. Īstermiņa kreditori kopā		2 731 665	3 886 810	2 510 951	3 572 762
Kreditori kopā		2 731 665	3 886 810	2 541 565	3 616 322
<u>PASĪVU KOPSUMMA</u>		<u>10 720 816</u>	<u>15 254 348</u>	<u>11 573 847</u>	<u>16 468 101</u>

* Sk. 27. pielikumu.

Pielikumi no 23. līdz 39. lappusei ir šī finanšu pārskata neatņemama sastāvdaļa.

2010. gada 27. aprīlī finanšu pārskatu Sabiedrības vārdā parakstīja:

Eduards Zavadskis
Valdes priekšsēdētājs

(paraksts)

AS "DITTON PIEVADĶĒŽU RŪPNĪCA"
GADA PĀRSKATS PAR 2009.GADU

NAUDAS PLŪSMAS PĀRSKATS PĒC STĀVOKĻA UZ 31.12.2009.

(ar netiešo metodi)

1 EUR = 0,702804 LVL

	2009 LVL	2009 EUR	2008 LVL	2008 EUR
I. Pamatdarbības naudas plūsma				
1. (Zaudējumi) / peļņa pirms nodokļiem	-1 054 502	-1 500 421	565 643	804 837
<i>Korekcijas:</i>				
Pamatlīdzekļu nolietojums	763 888	1 086 915	837 741	1 191 999
Nemateriālo ieguldījumu amortizācija	97	138	105	149
Uzkrājumi ilgtermiņa aizdevumiem	124 750	177 503	-	-
Ieņēmumi no pamatlīdzekļu pārdošanas	-4 815	-6 851	-1 148 464	-1 634 117
Procentu ienākumi	-53 975	-76 800	- 51 276	-72 959
Procentu izdevumi	85 200	121 229	119 328	169 789
2. Peļņa vai zaudējumi no pārskata gada saimnieciskās darbības	-139 357	-198 287	323 077	459 698
<i>Korekcijas:</i>				
Debitoros	-871 405	-1 239 898	482 836	687 013
Krājumos	1 028 279	1 463 109	-963 370	-1 370 752
Kredītoros	198 482	282 414	-1 067 285	-1 518 610
3. Saimnieciskās darbības naudas ieņēmumu un izdevumu starpība	215 999	307 338	-1 224 742	-1 742 651
4. Izdevumi nodokļu maksājumiem (uzņēmumu ienākuma nodoklis un nekustamā īpašuma nodoklis)	-196 087	-279 007	-431 443	-613 888
Pamatdarbības naudas plūsma	<u>19 912</u>	<u>28 331</u>	<u>-1 656 185</u>	<u>-2 356 539</u>
II. Ieguldīšanas naudas plūsma				
Izsniegtie aizdevumi	-6 010	-8 551	-	-
Izdevumi pamatlīdzekļu iegādei	-1 137	-1 618	-173 025	-246 192
Ieņēmumi no pamatlīdzekļu pārdošanas	19 393	27 593	244 209	347 478
Ieguldīšanas naudas plūsma	<u>12 246</u>	<u>17 424</u>	<u>71 184</u>	<u>101 286</u>

AS "DITTON PIEVADĶĒŽU RŪPNĪCA"
GADA PĀRSKATS PAR 2009.GADU

NAUDAS PLŪSMAS PĀRSKATS PĒC STĀVOKĻA UZ 31.12.2009.

(ar netiešo metodi)
(turpinājums)

III. Finansēšanas darbības naudas plūsma

Saņemtie aizņēmumi, neto	123 710	176 023	1 619 991	2 305 040
Samaksātie procenti	-85 901	-122 226	-117 679	-167 442
Izmaksātās dividendes	-	-	-14 800	-21 059
Finansēšanas darbības naudas plūsma	<u>37 809</u>	<u>53 797</u>	<u>1 487 512</u>	<u>2 116 539</u>

NAUDAS IEŅĒMUMU UN IZDEVUMU KOPSAVILKUMS

	2009 LVL	2009 EUR	2008 LVL	2008 EUR
Pamatdarbības naudas plūsma	19 912	28 331	-1 656 185	-2 356 539
Ieguldīšanas naudas plūsma	12 246	17 424	71 184	101 286
Finansēšanas darbības naudas plūsma	37 809	53 797	1 487 512	2 116 539
Naudas ieņēmumu pārsniegums par pārtēriņu	69 967	99 554	-97 489	-138 714
Naudas un tas ekvivalentu atlikums gada perioda sākumā	83 453	118 743	180 942	257 457
Naudas un tās ekvivalentu atlikums pārskata gada beigās	153 420	218 297	83 453	118 743

Pielikumi no 23. līdz 39. lappusei ir šī finanšu pārskata neatņemama sastāvdaļa.

2010. gada 27. aprīlī finanšu pārskatu Sabiedrības vārdā parakstīja:

Eduards Zavadskis
Valdes priekšsēdētājs

(paraksts)

AS "DITTON PIEVADĶĒŽU RŪPNĪCA"
GADA PĀRSKATS PAR 2009.GADU

PAŠU KAPITĀLA IZMAIŅU PĀRSKATS uz 31.12.2009. (LVL)

	Pamat- kapitāls	Pārskata gada nesadalītā peļņa/ (zaudējumi)	Iepriekšējo gadu nesadalītā peļņa	Pašu kapitāls kopā
	LVL	LVL	LVL	LVL
31.12.2007.	7 400 000	148 367	1 364 515	8 912 882
2007.gada peļņa pārvietota uz iepriekšējo gadu nesadalīto peļņu	-	-133 567	133 567	-
Aprēķinātas dividendes par 2007.gadu	-	-14 800	-	-14 800
Pārskata gada nesadalītā peļņa	-	134 200	-	134 200
31.12.2008.	7 400 000	134 200	1 498 082	9 032 282
2008.gada peļņa pārvietota uz iepriekšējo gadu nesadalīto peļņu	-	-134 200	134 200	-
Pārskata gada zaudējumi	-	-1 043 131	-	-1 043 131
31.12.2009.	7 400 000	-1 043 131	1 632 282	7 989 151

Pielikumi no 23. līdz 39. lappusei ir šī finanšu pārskata neatņemama sastāvdaļa.

2010. gada 27. aprīlī finanšu pārskatu Sabiedrības vārdā parakstīja:

Eduards Zavadskis
Valdes priekšsēdētājs

(paraksts)

AS "DITTON PIEVADĶĒŽU RŪPNĪCA"
GADA PĀRSKATS PAR 2009.GADU

PAŠU KAPITĀLA IZMAIŅU PĀRSKATS uz 31.12.2009. (EUR)

1 EUR = 0,702804 LVL

	Pamat- kapitāls	Pārskata gada nesadalītā peļņa/ (zaudējumi)	Iepriekšējo gadu nesadalītā peļņa	Pašu kapitāls kopā
	EUR	EUR	EUR	EUR
31.12.2007.	10 529 251	211 107	1 941 532	12 681 890
2007.gada peļņa pārvietota uz iepriekšējo gadu nesadalīto peļņu	-	-190 047	190 047	-
Aprēķinātas dividendes par 2007.gadu	-	-21 060	-	-21 060
Pārskata gada nesadalītā peļņa	-	190 949	-	190 949
31.12.2008.	10 529 251	190 949	2 131 579	12 851 779
2008.gada peļņa pārvietota uz iepriekšējo gadu nesadalīto peļņu	-	-190 949	190 949	-
Pārskata gada zaudējumi	-	-1 484 241	-	-1 484 241
31.12.2009.	10 529 251	-1 484 241	2 322 528	11 367 538

Pielikumi no 23. līdz 39. lappusei ir šī finanšu pārskata neatņemama sastāvdaļa.

2010. gada 27. aprīlī finanšu pārskatu Sabiedrības vārdā parakstīja:

Eduards Zavadskis
Valdes priekšsēdētājs

(paraksts)

GADA PĀRSKATA PIELIKUMS

Grāmatvedības principi un novērtēšanas metodes

Finanšu pārskata sagatavošanas pamatnostādnes

Gada pārskats sagatavots atbilstoši likumam "Par grāmatvedību", Gada pārskatu likumam un Latvijas Republikas Finanšu ministrijas Grāmatvedības padomes izdotajiem Latvijas grāmatvedības standartiem, kuri piemērojami pārskata gadā. Peļņas un zaudējumu aprēķins ir sagatavots atbilstoši apgrozījuma izmaksu metodei.

Gada pārskata posteņi novērtēti atbilstoši šādiem grāmatvedības principiem:

- a) pieņemts, ka Sabiedrība darbosies arī turpmāk;
- b) izmantotas tās pašas novērtēšanas metodes, kas iepriekšējā gadā;
- c) posteņu novērtēšana veikta ar pienācīgu piesardzību, t.i.:
 - pārskatā iekļauta tikai līdz bilances sastādīšanas dienai iegūtā peļņa;
 - ņemtas vērā visas paredzamās riska summas un zaudējumi, kas radušies pārskata gadā, vai iepriekšējos gados, arī tad, ja tie kļuvuši zināmi laika posmā starp bilances datumu un gada pārskata sastādīšanas dienu;
 - aprēķinātas un ņemtas vērā visas vērtību samazināšanās un nolietojuma summas, neatkarīgi no tā, vai pārskata gads tiek noslēgts ar peļņu vai zaudējumiem.
- d) ņemti vērā ar pārskata gadu saistītie ieņēmumi un izmaksas neatkarīgi no maksājuma datuma un rēķina saņemšanas vai izrakstīšanas datuma. Izmaksas saskaņotas ar ieņēmumiem pārskata periodā;
- e) aktīva un pasīva posteņu sastāvdaļas novērtētas atsevišķi; pārskata gada sākuma bilance sakrīt ar iepriekšējā gada slēguma bilanci, izņemot pārklasificētos posteņus (27. pielikums).
- f) saimnieciskie darījumi atspoguļoti, ņemot vērā to ekonomisko saturu un būtību nevis juridisko formu.

Grāmatvedība 2009.gadā kārtota 1993.gada 13.maija apstiprinātajos vienotajos grāmatvedības kontos, detalizējot kontu plānu atbilstoši Sabiedrības saimnieciskās darbības īpatnībām.

Grāmatvedības sintētiskās uzskaites reģistrs ir Galvenā grāmata, kurā ierakstus izdara no saimniecisko operāciju grupēšanas pārskatiem. Analītiskās uzskaites reģistru veidi ir grāmatas, kartiņas, saraksti u.c.

Pārskata periods ir no 2009.gada 1.janvāra līdz 2009.gada 31.decembrim.

Šajos finanšu pārskatos atspoguļotie rādītāji ir izteikti Latvijas nacionālā valūtā - latos (LVL) un Euro (EUR). Visi monetārie aktīvu un pasīvu posteņi pārrēķināti latos pēc Latvijas Bankas noteiktā kursa pārskata gada pēdējā dienā.

	31.12.2009.	31.12.2008.
USD	1 USD = 0,489 LVL	1 USD = 0,495 LVL
EUR	1 EUR = 0,702804 LVL	1 EUR = 0,702804 LVL
RUR	1 RUR = 0,0164 LVL	1 RUR = 0,0171 LVL

Ārvalstu valūtas kursu svārstību rezultātā gūtā peļņa vai zaudējumi ir atspoguļoti attiecīgā perioda peļņās un zaudējumu aprēķinā.

Ilgtermiņa posteņos uzrādītas summas, kuru saņemšanas, maksāšanas, vai norakstīšanas termiņi iestājas vēlāk par gadu pēc attiecīgā pārskata gada beigām. Summas, kas saņemamas, maksājamas vai norakstāmas gada laikā, uzrādītas īstermiņa posteņos.

AS "DITTON PIEVADĶĒŽU RŪPNĪCA"
GADA PĀRSKATS PAR 2009.GADU

Nemateriālie aktīvi

Nemateriālie aktīvi ir uzskaitīti to sākotnējā vērtībā, kura tiek amortizēta aktīvu lietderīgās lietošanas laikā, izmantojot lineāro metodi. Amortizācijas periods ir 5 gadi. Ja kādi notikumi vai apstākļu maiņa liecina, ka nemateriālo aktīvu bilances vērtība varētu būt neatgūstama, attiecīgo nemateriālo aktīvu vērtība tiek pārskatīta, lai noteiktu to vērtības samazināšanos. Zaudējumi vērtības samazināšanās rezultātā tiek atzīti, ja nemateriālo aktīvu bilances vērtība pārsniedz to atgūstamo summu.

Pamatlīdzekļi

Pamatlīdzekļi ir uzskaitīti to sākotnējā vērtībā, atskaitot uzkrāto nolietojumu un vērtības samazinājumu. Sākotnējā vērtība iekļauj sevī iegādes izmaksas, ieskaitot muitas nodokļus un jebkuras citas tieši saistītas izmaksas, kas rodas, lai pamatlīdzekļi sagatavotu darba kārtībā tam paredzētajiem lietošanas mērķiem. Nolietojums tiek aprēķināts šādā aktīva lietderīgās lietošanas laikā, izmantojot lineāro metodi:

	% gadā
Ēkas un būves	10
Tehnoloģiskās iekārtas	10-50
Pārējie pamatlīdzekļi	10-40

Nolietojumu aprēķina, sākot ar nākamo mēnesi pēc pamatlīdzekļu nodošanas ekspluatācijā vai iesaistīšanas saimnieciskajā darbībā.

Ja kādi notikumi vai apstākļu maiņa liecina, ka pamatlīdzekļu bilances vērtība varētu būt neatgūstama, attiecīgo pamatlīdzekļu vērtība tiek pārskatīta, lai noteiktu to vērtības samazināšanos. Ja eksistē vērtības neatgūstamības pazīmes un ja aktīva bilances vērtība pārsniedz aplēsto atgūstamo summu, aktīvs vai naudu ģenerējošā vienība tiek norakstīta līdz tā atgūstamajai summai. Pamatlīdzekļa atgūstamā summa ir lielākā no neto pārdošanas vērtības un lietošanas vērtības. Nosakot lietošanas vērtību, aplēstās nākotnes naudas plūsmas tiek diskontētas to tagadnes vērtībā, izmantojot pirmsnodokļu diskonta likmi, kas atspoguļo tagadnes tirgus prognozes attiecībā uz aktīva vērtības izmaiņām un uz to attiecināmajiem riskiem. Aktīvam, kas pats nerada ievērojamas naudas plūsmas, atgūstamā summa tiek noteikta atbilstoši tam naudas plūsmu ģenerējošajam aktīvam, pie kura tas pieder. Zaudējumi vērtības samazinājuma rezultātā tiek atzīti peļņas vai zaudējumu aprēķinā.

Pamatlīdzekļu objektu uzskaites vērtības atzīšanu pārtrauc, ja tas tiek atsavināts vai gadījumā, kad no aktīva turpmākās lietošanas nākotnē nav gaidāmi nekādi saimnieciskie labumi. Jebkāda peļņa vai zaudējumi, kas radušies pamatlīdzekļu objekta atzīšanas pārtraukšanas rezultātā (ko aprēķina kā starpību starp neto ieņēmumiem no atsavināšanas un pamatlīdzekļa bilances vērtību), tiek atzīti peļņas vai zaudējumu aprēķinā tajā periodā, kad notikusi pamatlīdzekļa atzīšanas pārtraukšana.

Izmaksas, kas saistītas ar nomātā īpašuma kapitāliem uzlabojumiem, tiek kapitalizētas un atspoguļotas kā pamatlīdzekļi. Šo aktīvu nolietojums tiek aprēķināts visā nomas perioda laikā, izmantojot lineāro metodi.

AS "DITTON PIEVADĒŽU RŪPNĪCA"
GADA PĀRSKATS PAR 2009.GADU

Pircēju un pasūtītāju parādi un citi debitori

Pircēju un pasūtītāju parādi tiek uzskaitīti un atspoguļoti bilancē atbilstoši sākotnējai rēķinu summai, atskaitot nedrošiem parādiem izveidotos uzkrājumus. Katrā bilances datumā Sabiedrība novērtē, vai pastāv pazīmes, ka debitors varētu nedzēst savas saistības. Gadījumā, ja paredzamais laika periods no rēķina izrakstīšanas datuma līdz sagaidāmās samaksas datumam ir būtisks, tad uzkrājumi nedrošiem parādiem tiek aplēsti apjomā, kas ir vienāds ar starpību starp aktīva sākotnējo vērtību un gaidāmās nākotnes naudas plūsmas pašreizējo vērtību.

Krājumi

Izejvielu un materiālu un pirktu preču atlikumi ir uzrādīti iegādes pašizmaksā. Iegādes pašizmaksu aprēķina pirkšanas cenai pieskaitot izdevumus, kas saistīti ar pirkumu. Krājumu atlikumi bilances datumā novērtēti atbilstoši iegādes pašizmaksai, vai zemākajai tirgus cenai atkarībā no tā, kurš no šiem rādītājiem ir zemāks. Ja krājumu vienības ir bojātas, daļēji vai pilnīgi novecojušas vai nozīmīgi palielinās to ražošanas pabeigšanas vai pārdošanas izmaksas – attiecīgās krājumu vienības novērtē atbilstoši neto pārdošanas vērtībai. Krājumu atlikumu vērtības aprēķināšanai izmantota FIFO metode. Nepabeigtā ražošana tiek uzrādīta pēc tiešo materiālu izmaksu vērtības. Gatavie ražojumi tiek uzrādīti faktiskās ražošanas pašizmaksas vērtībā, kas ietver ražošanas tiešās izmaksas – materiālu un tiešās darba izmaksas, ražošanas pārējās izmaksas – energoresursu, palīgmateriālu, iekārtu un uzturēšanas izmaksas, kā arī nolietojumu un ražošanas vispārējās izmaksas – servisa izmaksas, kas attiecas uz ražošanas procesa nodrošināšanu.

Nauda un naudas ekvivalenti

Naudu un naudas ekvivalentus veido nauda kasē, bankā un īstermiņa noguldījumi, kuru sākotnējais dzēšanas termiņš nepārsniedz trīs mēnešus.

Aizdevumi un aizņēmumi

Aizdevumi un aizņēmumi sākotnēji tiek atspoguļoti to sākotnējā vērtībā, ko nosaka, aizdevuma vai aizņēmuma summas patiesajai vērtībai pieskaitot ar aizdevuma izsniegšanu saistītās vai atņemot ar aizņēmuma saņemšanu saistītās izmaksas. Pēc sākotnējās atzīšanas aizdevumi un aizņēmumi tiek uzskaitīti to amortizētajā vērtībā. Starpība starp ieņēmumiem (samazinātiem par ar to gūšanu saistītām izmaksām) un aizdevuma dzēšanas vērtību tiek atspoguļota peļņas vai zaudējumu aprēķinā aizņēmuma laikā.

Aizņēmumu izmaksas

Aizņēmumu izmaksas tiek iekļautas izdevumos periodā, kurā tās ir radušās. Tās tiek atspoguļotas peļņas vai zaudējumu aprēķinā kā procentu izmaksas.

Iespējamās saistības un aktīvi

Šajos finanšu pārskatos iespējamās saistības nav atzītas. Tās kā saistības tiek atzītas tikai tad, ja iespējamība, ka līdzekļi tiks izdoti, kļūst pietiekami pamatota. Iespējamie aktīvi šajos finanšu pārskatos netiek atzīti, bet tiek atspoguļoti tikai tad, kad iespējamība, ka ar darījumu saistītie ekonomiskie guvumi nonāks līdz Sabiedrībai, ir pietiekami pamatota. Iespējamās saistības un aktīvi atspoguļoti, ja tie ir būtiskie.

AS "DITTON PIEVADĶĒŽU RŪPNĪCA"
GADA PĀRSKATS PAR 2009.GADU

Līdzdalība pārējo sabiedrību kapitālā

Sabiedrība ieguldījumu pārējo sabiedrību kapitāla atspoguļošanai izmanto izmaksu metodi. Izmaksu metode ir ieguldījuma uzskaites metode, saskaņā ar kuru ieguldījumu grāmato pēc iegādes izmaksām. Ieguldītājs atzīst ienākumus tikai tad, ja ieguldītājs no ieguldījuma saņēmēja saņem pēc iegādes datuma radušās uzkrātās peļņas sadali. Saņemot sadali, kas pārsniedz šo peļņu, pārsniegumu uzskata par ieguldījuma atgūšanu un grāmato kā ieguldījuma izmaksu samazinājumu. Gadījumos, kad ieguldījumu atgūstamā vērtība ir nozīmīgi samazinājusies tādu apstākļu ietekmē, kas nav uzskatāmi par pārējiem, ieguldījuma uzskaites vērtība tiek samazināta līdz atgūstamajai vērtībai.

Noma

Pamatlīdzekļu noma, kad Sabiedrībai tiek nodoti visi riski un atbildība, tiek klasificēta kā finanšu noma, kas izriet no īpašumtiesībām uz nomas objektu, tiek atzīti bilancē kā pamatlīdzekļi par summu, kas, nomu uzsākot, atbilst nomas ietvaros nomātā īpašuma patiesajai vērtībai, vai, ja tā ir mazāka, minimālo nomas maksājumu pašreizējai vērtībai. Finanšu nomas maksājumi tiek sadalīti starp finanšu izmaksām un saistību samazinājumu, lai katrā periodā nodrošinātu pastāvīgu procentu likmi par saistību atlikumu. Nomās saistības, samazinātas par finanšu izmaksām, tiek iekļautas saistību sastāvā. Finanšu izmaksas tiek iekļautas peļņas vai zaudējumu aprēķinā kā procentu izmaksas.

Finanšu nomā iegādātie pamatlīdzekļi tiek nolietoti to lietderīgās lietošanas laikā.

Visas pārējās nomas tiek klasificētas kā operatīvās nomas. Nomās maksājumi operatīvās nomas ietvaros tiek uzskaitīti kā izmaksas visā nomas perioda laikā, izmantojot lineāro metodi.

Ieņēmumu atzīšana

Ieņēmumi tiek atzīti atbilstoši pārlicēbai par iespēju Sabiedrībai gūt ekonomisko labumu un tik lielā apmērā, kādā to iespējams pamatot noteikt, atskaitot pievienotās vērtības nodokli un ar pārdošanu saistītās atlaides. Ieņēmumi tiek atzīti pēc uzkrāšanas principa. Ieņēmumi tiek atzīti pārdošanas brīdī, kad īpašumtiesības tiek nodotas pircējam.

Izdevumu atzīšana

Izdevumi tiek uzrādīti periodā, uz kuru tie attiecas, neatkarīgi no datuma, kad tiek veikts maksājums.

Saistītās puses

Par saistītajām pusēm tiek uzskatīti Sabiedrības akcionāri, Valdes un Padomes locekļi, viņu tuvi ģimenes locekļi un Sabiedrības, kurās minētajām personām ir būtiska ietekme.

Uzkrātās saistības darbinieku atvaļinājumiem

Uzkrāto saistību summa tiek noteikta, reizinot vidējo darbinieku atalgojumu pārskata gadā ar pārskata gada beigās uzkrāto neizmanto to atvaļinājuma dienu skaitu.

Uzkrājumi

Uzkrājumi tiek atzīti, kad Sabiedrībai ir pašreizējs pienākums (juridisks vai prakses radīts), ko izraisījis kāds pagātnes notikums, un pastāv varbūtība, ka šo saistību izpildei būs nepieciešama ekonomiskos labumus ietverošu resursu aizplūšana no Sabiedrības, un saistību apjomu iespējams pietiekami ticami novērtēt.

AS "DITTON PIEVADĒŽU RŪPNĪCA"
GADA PĀRSKATS PAR 2009.GADU

Uzņēmumu ienākuma nodoklis

Uzņēmumu ienākuma nodokli veido par pārskata gadu aprēķinātais un atliktais uzņēmumu ienākuma nodoklis. Uzņēmumu ienākuma nodoklis par pārskata gadu tiek aprēķināts, piemērojot ar nodokli apliekamajam attiecīgajā taksācijas periodā gūtajam ienākumam nodokļa likmi 15% apmērā.

Atliktais uzņēmumu ienākuma nodoklis, kas radies no īslaicīgām atšķirībām, iekļaujot atsevišķus posteņus nodokļu deklarācijās un šajos finanšu pārskatos, ir aprēķināts, izmantojot saistību metodi. Galvenās īslaicīgās atšķirības laika ziņā izriet no atšķirīgajām grāmatvedības un nodokļu vajadzībām pielietotajām nolietojuma likmēm pamatlīdzekļiem un atsevišķiem nodokļu vajadzībām neatskaitāmiem uzkrājumiem.

Atliktā nodokļa saistību (aktīvu) summas norāda bilanci ilgtermiņa kreditoru (ilgtermiņa ieguldījumu) sastāvā.

Novērtējumu pielietošana un būtiskākie pieņēmumi

Latvijas likumdošanas prasības nosaka, ka, sagatavojot finanšu pārskatus, Sabiedrības vadība novērtē un izdara pieņēmumus, kas ietekmē pārskatos un ārpusbilancē uzrādītos aktīvus un pasīvus uz gada pārskata sagatavošanas dienu, kā arī uzrādītos pārskata perioda ieņēmumus un izdevumus. Faktiskie rezultāti var atšķirties no šīm aplēsēm.

Zemāk ir uzskaitīti būtiskākie pieņēmumi un nozīmīgākās aplēses attiecībā uz nākotni, kā arī citas neskaidrības, kuras pastāv bilances datumā, attiecība uz ko pastāv būtisks risks, ka, iespējams, nākamajos finanšu gados būs nepieciešamas būtiskas uzrādīto aktīvu un saistību korekcijas:

- Sabiedrība izvērtē šaubīgo aizdevumu un debitoru uzkrājumu apmēru. Uzkrājumi tiek aplēsti apjomā, kas ir vienāds ar starpību starp aktīva sākotnējo vērtību un gaidāmās nākotnes naudas plūsmas pašreizējo vērtību. Sagaidāmajai atmaksas struktūrai un pielietotajai diskonta likmei ir raksturīga nenoteiktība. Uz 2009. gada 31. decembri tika izmantota 16% diskonta likme, un atmaksas grafiks tika saskaņots ar nozīmīgāko debitoru.

- Bankas kredītlīnijas pagarinājums. 2010. gada aprīlī bankas kredītlīnija tika pagarināta līdz 2010. gada 25. jūnijam (sk. 19. pielikumu). Vadība uzskata, ka pēc šī datuma, kredītlīnija tiks pagarināta līdz 2010. gada beigām. Uz finanšu pārskata parakstīšanas brīdi Sabiedrības Vadība veic aktīvas pārrunas ar AS „DnB NORD Banka” par kredītlīnijas termiņa pagarinājumu.

- Sabiedrība izvērtē pamatlīdzekļu uzskaites vērtību un novērtē, vai pastāv kādas pazīmes, kas norāda, ka aktīvu atgūstamā vērtība ir zemāka nekā uzskaites vērtība.

- Sabiedrība izvērtē lietderīgas izmantošanas periodu pamatlīdzekļiem.

AS "DITTON PIEVADĶĒŽU RŪPNĪCA"
GADA PĀRSKATS PAR 2009.GADU

(1) Neto apgrozījums

Apgrozījums ir gada laikā gūtie ieņēmumi no Sabiedrības saražotās un iepirktās produkcijas pārdošanas bez pievienotās vērtības nodokļa, atskaitot atlaides.

Neto apgrozījuma sadalījums pa ģeogrāfiskajiem tirgiem:

	<i>1 EUR = 0,702804 LVL</i>			
	2009	2009	2008	2008
	LVL	EUR	LVL	EUR
Tirgus				
Latvija	73 913	105 169	120 758	171 823
Austrumi	3 365 639	4 788 873	5 099 593	7 256 066
Rietumi	<u>1 466 705</u>	<u>2 086 933</u>	<u>2 705 888</u>	<u>3 850 132</u>
KOPĀ:	<u>4 906 257</u>	<u>6 980 975</u>	<u>7 926 239</u>	<u>11 278 021</u>

(2) Pārdotās produkcijas ražošanas izmaksas

Postenī uzrādītas apgrozījuma sasniegšanai izlietotās izmaksas.

	<i>1 EUR = 0,702804 LVL</i>			
	2009	2009	2008	2008
	LVL	EUR	LVL	EUR
Izmaksu veids				
Materiālu izmaksas	1 947 382	2 770 876	2 474 542	3 520 956
Ražošanas personāla algu izmaksas	793 782	1 129 450	1 515 545	2 156 426
Valsts sociālās apdrošināšanas obligātās izmaksas	189 124	269 099	354 804	504 841
Elektrības izmaksas	532 402	757 540	646 535	919 936
Pamatlīdzekļu nolietojums	562 155	799 875	619 016	880 780
Materiālu piegādes izmaksas	24 869	35 385	66 913	95 209
Apkures un gāzes izmaksas	134 993	192 078	168 806	240 189
Remonta izmaksas	36 257	51 589	308 971	439 626
Izmaksas par ūdeni	15 129	21 527	18 893	26 882
Dabas aizsardzības izdevumi	3 836	5 458	9 628	13 699
Apdrošināšanas izmaksas	14 815	21 079	16 331	23 237
Krājumu izmaiņas	205 057	291 770	-291 719	-415 078
Citas ražošanas izmaksas	<u>24 247</u>	<u>34 500</u>	<u>42 659</u>	<u>60 698</u>
KOPĀ:	<u>4 484 048</u>	<u>6 380 226</u>	<u>5 950 924</u>	<u>8 467 401</u>

AS "DITTON PIEVADĶĒŽU RŪPNĪCA"
GADA PĀRSKATS PAR 2009.GADU

(3) Pārdošanas izmaksas

	<i>1 EUR = 0,702804 LVL</i>			
	2009	2009	2008	2008
	LVL	EUR	LVL	EUR
Aģenta uzturēšanas izdevumi*	678 390	965 262	-	-
Izstādes un reklāmas izdevumi	<u>2 171</u>	<u>3 088</u>	<u>5 185</u>	<u>7 378</u>
KOPĀ:	<u>680 561</u>	<u>968 350</u>	<u>5 185</u>	<u>7 378</u>

* 2009. gadā Sabiedrība ir parakstījusi aģenta vienošanās līgumu ar mērķi nodrošināt produkcijas realizāciju vienā no ģeogrāfiskajiem tirgiem, izmantojot aģentam esošās profesionālās iespējas un darba pieredzi. Arī 2008. gadā Sabiedrībai bija līdzīga veida sadarbība, bet balstoties uz profesionālo sadarbību juridisko noformēšanu saņemtie pakalpojumi (izdevumi) tika iekļauti citā peļņas vai zaudējumu aprēķina postenī. 2008. gada peļņas vai zaudējumu aprēķina salīdzinošos datus pārsklasifikācija netika veikta, jo tas nav lietderīgi.

(4) Administrācijas izmaksas

	<i>1 EUR = 0,702804 LVL</i>			
	2009	2009	2008	2008
	LVL	EUR	LVL	EUR
Administrācijas algu izmaksas	296 202	421 457	501 288	713 268
Valsts sociālās apdrošināšanas obligātās iemaksas	71 287	101 432	126 047	179 349
Pamatlīdzekļu nolietojums	201 733	287 040	217 492	309 463
Gada pārskata un revīzijas izdevumi	8 715	12 400	3 000	4 269
Sakaru pakalpojumu izmaksas	11 053	15 727	15 163	21 575
Bankas pakalpojumu izmaksas	2 219	3 157	8 598	12 234
Biroja izdevumi	896	1 276	2 043	2 907
Ēku un biroja tekošie remontdarbi	-	-	264 407	376 217
Komandējumu izdevumi	16 508	23 489	16 709	23 775
Apsardzes izdevumi	45 678	64 994	62 975	89 605
Citas administrācijas izmaksas	<u>35 871</u>	<u>51 040</u>	<u>57 969</u>	<u>82 482</u>
KOPĀ:	<u>690 162</u>	<u>982 012</u>	<u>1 275 691</u>	<u>1 815 144</u>

2009. gadā Deloitte Audits Latvia SIA Sabiedrībai sniedza tikai finanšu pārskatu revīzijas pakalpojumus.

(5) Pārējie saimnieciskās darbības ieņēmumi

	<i>1 EUR = 0,702804 LVL</i>			
	2009	2009	2008	2008
	LVL	EUR	LVL	EUR
Ieņēmumi no pamatlīdzekļu pārdošanas	4 815	6 851	1 148 464	1 634 117
Citi ieņēmumi	<u>18 152</u>	<u>25 828</u>	42 794	60 890
KOPĀ:	<u>22 967</u>	<u>32 679</u>	<u>1 191 258</u>	<u>1 695 007</u>

AS "DITTON PIEVADĶĒŽU RŪPNĪCA"
GADA PĀRSKATS PAR 2009.GADU

(6) Pārējie saimnieciskās darbības izdevumi

	<i>1 EUR = 0,702804 LVL</i>			
	2009	2009	2008	2008
	LVL	EUR	LVL	EUR
Medicīnas pakalpojumu izmaksas	3 113	4 429	3 690	5 250
Soda naudas	21 690	30 862	21 022	29 912
Uzkrājumu nedrošiem parādiem (samazinājums) / palielinājums	-454 314	-646 432	1 058 481	1 506 083
Uzkrājumi avansa maksājumiem par precēm	455 524	648 153	-	-
Apmācības izdevumi	249	354	128	182
Zaudējumi no valūtu kursa pazemināšanās	20 184	28 719	54 431	77 448
Uzņēmējdarbības riska valsts nodeva	1 136	1 616	1 670	2 376
Pārējie saimnieciskās darbības izdevumi	<u>50 148</u>	<u>71 354</u>	<u>112 580</u>	<u>160 187</u>
KOPĀ:	<u>97 730</u>	<u>139 057</u>	<u>1 252 002</u>	<u>1 781 438</u>

(7) Pārējie procentu ieņēmumi un tamlīdzīgi ieņēmumi

	<i>1 EUR = 0,702804</i>			
	2009	2009	2008	2008
	LVL	EUR	LVL	EUR
Procentu ieņēmumi	<u>53 975</u>	<u>76 799</u>	<u>51 276</u>	<u>72 959</u>
KOPĀ:	<u>53 975</u>	<u>76 799</u>	<u>51 276</u>	<u>72 959</u>

(8) Procentu maksājumi un tamlīdzīgas izmaksas

	<i>1 EUR = 0,702804</i>			
	2009	2009	2008	2008
	LVL	EUR	LVL	EUR
Procentu maksājumi par aizņēmumiem	<u>85 200</u>	<u>121 229</u>	<u>119 328</u>	<u>169 789</u>
KOPĀ:	<u>85 200</u>	<u>121 229</u>	<u>119 328</u>	<u>169 789</u>

(9) Uzņēmumu ienākuma nodoklis

	<i>1 EUR = 0,702804 LVL</i>			
	2009	2009	2008	2008
	LVL	EUR	LVL	EUR
Uzņēmumu ienākuma nodoklis	-	-	-298 055	-424 094
Atliktais nodoklis	<u>56 114</u>	<u>79 843</u>	<u>-85 817</u>	<u>-122 107</u>
KOPĀ:	<u>56 114</u>	<u>79 843</u>	<u>-383 872</u>	<u>-546 201</u>

Uzkrātie zaudējumi uzņēmumu ienākuma nodokļa mērķiem 2009. gada 31. decembrī bija LVL 661 296 (EUR 940 939). Saskaņā ar Latvijas Republikas likumdošanu nodokļu mērķiem aprēķinātie zaudējumi var tikt segti hronoloģiskā secībā sekojoši:

	Nodokļu zaudējumi	Beigu
	LVL	gads
Nodokļu zaudējumi 2009. gadā	<u>661 296</u>	2017
KOPĀ:	<u>661 296</u>	

Aprēķinot atliktā nodokli uz 2009. gada 31. decembri, Sabiedrības uzkrātie nodokļu zaudējumi netika ņemti vērā, piesardzības principa dēļ.

AS "DITTON PIEVADĒŽU RŪPNĪCA"
GADA PĀRSKATS PAR 2009.GADU

(9) Uzņēmumu ienākuma nodoklis (turpinājums)

	2009		2008	
	LVL	EUR	LVL	EUR
Atliktā nodokļa aprēķins				
Pamatlīdzekļu nolietojums, 15%	18 637	26 518	- 27 247	-38 769
Uzkrātās saistības atvaļinājumiem, 15%	5 933	8 442	-	=
Uzkrājumi precēm ar lēnu aprites ātrumu, 15%	<u>4 297</u>	<u>6 114</u>	=	=
Atliktā nodokļa aktīvi/(saistības)	<u>28 867</u>	<u>41 074</u>	<u>- 27 247</u>	<u>-38 769</u>

(10) Pārējie nodokļi

	2009		2008	
	LVL	EUR	LVL	EUR
			<i>1 EUR = 0,702804 LVL</i>	
Nekustamā īpašuma nodoklis (par zemi)	3 426	4 875	2 999	4 267
Nekustamā īpašuma nodoklis (par ēkām)	<u>41 317</u>	<u>58 789</u>	<u>44 572</u>	<u>63 420</u>
KOPĀ:	<u>44 743</u>	<u>63 664</u>	<u>47 571</u>	<u>67 687</u>

(11) Nemateriālie ieguldījumi

	Programmapgādājuma licences		Nemateriālie ieguldījumi kopā	
	LVL	EUR	LVL	EUR
Sākotnējā vērtība				
31.12.08.	39 843	56 691	39 843	56 691
31.12.09.	39 843	56 691	39 843	56 691
Uzkrātā amortizācija				
31.12.08.	39 651	56 418	39 651	56 418
Aprēķinātā amortizācija	97	138	97	138
31.12.09.	<u>39 748</u>	<u>56 556</u>	<u>39 748</u>	<u>56 556</u>
Bilances vērtība uz 31.12.2008.	<u>192</u>	<u>273</u>	<u>192</u>	<u>273</u>
Bilances vērtība uz 31.12.2009.	<u>95</u>	<u>135</u>	<u>95</u>	<u>135</u>

(12) Pamatlīdzekļi

					LVL
	Ēkas, būves un zemes gabali**	Tehnoloģiskās iekārtas	Pārējie pamatlīdzekļi	Pamatlīdzekļu izveidošana	Kopā
Sākotnējā vērtība					
31.12.2008.	8 078 083	6 116 636	321 443	21 839	14 538 001
Iegādāts	-	-	1 137	-	1 137
Pārklasifikācija*	-	-83 987	83 987	-	-
Likvidēts	-	-108 654	-9 519	-14 578	-132 751
31.12.2009.	8 078 083	5 923 995	397 048	7 261	14 406 387
Uzkrātais nolietojums					
31.12.2008.	4 223 475	6 094 985	317 760	-	10 636 220
Aprēķinātais nolietojums	752 647	7 571	3 670	-	763 888
Pārklasifikācija*	-	-83 987	83 987	-	-
Izslēgts	-	-108 654	-9 519	-	-118 173
31.12.2009.	<u>4 976 122</u>	<u>5 909 915</u>	<u>395 898</u>	=	<u>11 281 935</u>
Bilances vērtība uz 31.12.2008.	<u>3 854 608</u>	<u>21 651</u>	<u>3 683</u>	<u>21 839</u>	<u>3 901 781</u>
Bilances vērtība uz 31.12.2009.	<u>3 101 961</u>	<u>14 080</u>	<u>1 150</u>	<u>7 261</u>	<u>3 124 452</u>

AS "DITTON PIEVADĒŽU RŪPNĪCA"
GADA PĀRSKATS PAR 2009.GADU

(12) Pamatlīdzekļi (turpinājums)

EUR

1 EUR = 0,702804 LVL

	Ēkas, būves un zemes gabali**	Tehnoloģis- kās iekārtas	Pārējie pamatli- dzekļi	Pamatli- dzekļu izveidošana	Kopā
Sākotnējā vērtība					
31.12.2008.	11 494 078	8 703 189	457 371	31 074	20 685 712
Iegādāts	-	-	1 618	-	1 618
Pārklasifikācija*	-	-119 503	119 503	-	-
Likvidēts	-	-154 601	-13 544	-20 742	-188 887
31.12.2009.	11 494 078	8 429 085	564 948	10 332	20 498 443
Uzkrātais nolietojums					
31.12.2008.	6 009 465	8 672 382	452 131	-	15 133 978
Aprēķinātais nolietojums	1 070 920	10 773	5 222	-	1 086 915
Pārklasifikācija*	-	-119 503	119 503	-	-
Izslēgts	-	-154 601	-13 544	-	-168 145
31.12.2009.	<u>7 080 385</u>	<u>8 409 051</u>	<u>563 312</u>	=	<u>16 052 748</u>
Bilances vērtība uz 31.12.2008.	<u>5 484 613</u>	<u>30 807</u>	<u>5 240</u>	<u>31 074</u>	<u>5 551 734</u>
Bilances vērtība uz 31.12.2009.	<u>4 413 693</u>	<u>20 034</u>	<u>1 636</u>	<u>10 332</u>	<u>4 445 695</u>

* Pārklasifikācija: transporta līdzekļu pārvešana no tehnoloģiskajām iekārtām uz citiem pamatlīdzekļiem.

** 2010. gada 8. martā Sabiedrība saņēma sertificētu nekustamā īpašuma vērtētāju ziņojumu par Sabiedrības nekustamā īpašuma novērtējumu 5 000 000 LVL (7 114 359 EUR) apmērā.

Uz 2009. gada 31. decembri Sabiedrības pamatlīdzekļi ar sākotnēju vērtību 6 650 493 LVL (9 462 799 EUR) bija pilnībā amortizēti.

Zemes īpašumu kadastrālā vērtība 2009. gada 31. decembrī ir 327 685 LVL (466 254 EUR). Ēku kadastrālā vērtība 2009. gada 31. decembrī ir 2 390 548 LVL (3 401 443 EUR).

(13) Ilgtermiņa finanšu ieguldījumi

1 EUR = 0,702804 LVL

	2009 LVL	2009 EUR	2008 LVL	2008 EUR
Līdzdalība SIA „Ditton Chain” kapitālā, 15% no pamatkapitāla	47 200	67 159	-	-
Atliktā nodokļa aktīvs	28 867	41 074	-	-
Aidzdevums SIA Ditton Nams	-	-	67 644	96 249
Ilgtermiņa aizdevumi *	503 595	716 551	737 944	1 050 000
Uzkrājumi ilgtermiņa aizdevumiem	<u>-124 750</u>	<u>-177 503</u>	=	=
KOPĀ:	<u>454 912</u>	<u>647 281</u>	<u>805 588</u>	<u>1 146 249</u>

* Informācija par izsniegtiem aizdevumiem Latvijas nerezidentiem:

Nodrošinājums	Valūta	Fiksētā procentu likme gadā	Atmaksas termiņš
Bez nodrošinājuma	EUR	6.5%	Līdz 31.05.2012

AS "DITTON PIEVADĶĒŽU RŪPNĪCA"
GADA PĀRSKATS PAR 2009.GADU

(14) Gatavie ražojumi un preces pārdošanai

	2009	2009	<i>1 EUR = 0,702804 LVL</i>	
	LVL	EUR	2008	2008
			LVL	EUR
Gatavie ražojumi pārdošanai	817 168	1 162 725	1 023 910	1 456 892
Krājumi ar lēnu aprites ātrumu	28 969	41 220	30 495	43 391
Uzkrājumi precēm ar lēnu aprites ātrumu	<u>-28 969</u>	<u>-41 218</u>	<u>-30 495</u>	<u>-43 390</u>
KOPĀ:	<u>817 168</u>	<u>1 162 727</u>	<u>1 023 910</u>	<u>1 456 893</u>

(15) Pircēju un pasūtītāju parādi

	2009	2009	<i>1 EUR = 0,702804 LVL</i>	
	LVL	EUR	2008	2008
			LVL	EUR
Pircēju un pasūtītāju parādu uzskaites vērtība	5 105 378	7 264 298	4 854 595	6 907 466
Uzkrājumi šaubīgiem debitoru parādiem	<u>-617 312</u>	<u>-878 356</u>	<u>-1 312 072</u>	<u>-1 866 910</u>
KOPĀ:	<u>4 488 066</u>	<u>6 385 942</u>	<u>3 542 523</u>	<u>5 040 556</u>

Sabiedrība izvērtē šaubīgo debitoru uzkrājumu apmēru. Uzkrājumi tiek aplēsti apjomā, kas ir vienāds ar starpību starp aktīva sākotnējo vērtību un gaidāmās nākotnes naudas plūsmas pašreizējo vērtību. Sagaidāmajai atmaksas struktūrai un pielietotajai diskonta likmei ir raksturīga nenoteiktība. Uz 2009. gada 31. decembri tika izmantota 16% diskonta likme, un atmaksas grafiks tika saskaņots ar nozīmīgāko debitoru.

(16) Citi debitori

	2009	2009	<i>1 EUR = 0,702804 LVL</i>	
	LVL	EUR	2008	2008
			LVL	EUR
Pievienotās vērtības nodokļa (PVN) pārmaxsa	32 024	45 566	11 029	15 693
PVN no nesamaksātiem rēķiniem	10 691	15 212	24 321	34 606
Uzņēmuma ienākuma nodokļa pārmaxsa	33 872	48 196	-	-
Aizdevums SIA Ditton Nams	67 644	96 249	-	-
Uzkrātie procentu ienākumi	105 251	149 758	51 276	72 959
Ilgtermiņa aizdevumu īstermiņa daļa (sk. 13. pielikumu)	240 359	342 000	-	-
Uzkrājumi ilgtermiņa aizdevuma īstermiņa daļai un procentiem	<u>-115 696</u>	<u>-164 621</u>	<u>-</u>	<u>=</u>
Pārējie debitori	<u>10 131</u>	<u>14 415</u>	<u>10 177</u>	<u>14 480</u>
KOPĀ:	<u>384 276</u>	<u>546 775</u>	<u>96 803</u>	<u>137 738</u>

AS "DITTON PIEVADĶĒŽU RŪPNĪCA"
GADA PĀRSKATS PAR 2009.GADU

(17) Nauda un naudas ekvivalenti

	2009 LVL	2009 EUR	2008 LVL	2008 EUR
Nauda kasē	3 720	5 293	9 193	13 081
Nauda bankā	<u>149 700</u>	<u>213 004</u>	<u>74 260</u>	<u>105 662</u>
KOPĀ:	<u>153 420</u>	<u>218 297</u>	<u>83 453</u>	<u>118 743</u>

1 EUR = 0,702804 LVL

	Valūta	2009 LVL	2009 EUR	Valūta	2008 LVL	2008 EUR
LVL	-	105 233	149 733	-	15 173	21 589
USD	49 195	24 056	34 229	26 493	13 114	18 660
EUR	34 335	24 131	34 335	78 433	55 123	78 433
RUR	-	-	-	157	3	4
CHF	-	=	=	87	<u>40</u>	<u>57</u>
KOPĀ:		<u>153 420</u>	<u>218 297</u>		<u>83 453</u>	<u>118 743</u>

(18) Pamatkapitāls

Sabiedrības pamatkapitāls sastāda 7 400 000 LVL, kas sadalās 7 400 000 publiskajās uzrādītāja akcijās. Katras akcijas nominālvērtība ir 1 lats un katra akcija dod tiesības uz vienu balsi. Akcionāri, kuriem pieder virs 5% akciju no visa Sabiedrības kapitāla uz 31.12.2009 bija:

Vārds, uzvārds vai nosaukums	Akciju skaits, %
Vladislavs Drīksne	20,39
Eduards Zavadskis	20,00
MAX Invest Holding SIA	13,16
Maleks S SIA	9,51
Pāvels Samuilovs	9,46

AS "DITTON PIEVADĶĒŽU RŪPNĪCA"
GADA PĀRSKATS PAR 2009.GADU

(19) **Aizņēmumi no kredītiestādēm**

	2009 LVL	2009 EUR	2008 LVL	2008 EUR
Kreditlīnija no AS „DnB NORD Banka”	1 706 474	2 428 094	1 749 982	2 489 999

Informācija par saņemto kredītliniju ir sekojoša:

Līguma numurs un datums	Valūta	Limits	Procentu likme	Atmaksas termiņš
Nr.127/07K23 no 03.01.2008	EUR	2 490 000 EUR	6 mēnešu Euribor + + 2.55%	25.06.2010.

2010. gada aprīlī bankas kredītlinija tika pagarināta līdz 2010. gada 25. jūnijam. Vadība uzskata, ka pēc šī datuma, kredītlinija tiks pagarināta līdz 2010. gada beigām. Uz finanšu pārskata parakstīšanas brīdi Sabiedrības Vadība veic aktīvas pārrunas ar AS „DnB NORD Banka” par kredītlinijas termiņa pagarinājumu.

Aizņēmuma nodrošinājums: komercķīla uz visiem Sabiedrības pamatlīdzekļiem, krājumiem un prasījuma tiesībām ka lietu kopību uz ieķīlāšanas brīdi, kā arī lietu kopības nākamām sastāvdaļām.

(20) **Parādi piegādātājiem un darbuizņēmējiem**

	2009 LVL	2009 EUR	2008 LVL	2008 EUR
Par materiāliem	154 152	219 339	149 689	212 988
Par pakalpojumiem	45 592	64 872	40 990	58 324
Citi	<u>3 367</u>	<u>4 790</u>	=	=
KOPĀ:	<u>203 111</u>	<u>289 001</u>	<u>190 679</u>	<u>271 312</u>

1 EUR = 0,702804 LVL

(21) **Nodokļi un sociālās nodrošināšanas maksājumi**

	2009 LVL	2009 EUR	2008 LVL	2008 EUR
Uzņēmumu ienākuma nodokļa avanss	114 892	163 477	240 364	342 007
Uzņēmējdarbības riska valsts nodeva	88	125	109	155
Īpašuma nodoklis	8 000	11 383	-	-
Sociālās apdrošināšanas obligātās iemaksas	95 234	135 506	70 203	99 890
Iedzīvotāju ienākuma nodoklis	112 847	160 567	131 667	187 345
Dabas resursu nodoklis	<u>230</u>	<u>327</u>	<u>80</u>	<u>114</u>
KOPĀ:	<u>331 291</u>	<u>471 385</u>	<u>442 423</u>	<u>629 511</u>

1 EUR = 0,702804 LVL

AS "DITTON PIEVADĶĒŽU RŪPNĪCA"
GADA PĀRSKATS PAR 2009.GADU

(22) Pārējie kreditori

	<i>1 EUR = 0,702804 LVL</i>			
	2009	2009	2008	2008
	LVL	EUR	LVL	EUR
Norēķini par decembra darba algu	750	1 067	115	164
Darba alga uz norēķinu kartēm	52 662	74 931	43 854	62 398
Arodbiedrības biedru nauda par decembri	592	842	664	945
Norēķini par ieturējumiem no darba algasi	78	111	25	35
Atskaitījumi arodbiedrības fondā	29 675	42 224	27 492	39 118
Parāds par nopirktajām daļām	<u>47 200</u>	<u>67 159</u>	=	=
KOPĀ:	<u>130 957</u>	<u>186 334</u>	<u>72 150</u>	<u>102 660</u>

(23) Uzkrātās saistības

	<i>1 EUR = 0,702804 LVL</i>			
	2009	2009	2008	2008
	LVL	EUR	LVL	EUR
„Invest-Rīga” SIA	-	-	3 000	4 269
„Deloitte Audits Latvia” SIA	8 715	12 400	-	-
„Latvenergo” AS	46 846	66 656	31 935	45 440
„Latvijas Gāze” AS	7 317	10 411	6 298	8 961
Uzkrātie procenti par kredītliniju	948	1 349	1 649	2 346
„Lattelekom” SIA	230	327	-	-
„Tele-2” SIA	175	249	-	-
Uzkrātās saistības neizmantojamiem atvaļinājumiem	<u>39 553</u>	<u>56 280</u>	<u>2 830</u>	<u>4 028</u>
KOPĀ:	<u>103 784</u>	<u>147 672</u>	<u>45 712</u>	<u>65 044</u>

AS "DITTON PIEVADĶĒŽU RŪPNĪCA"
GADA PĀRSKATS PAR 2009.GADU

(24) Nodokļu kustības tabula

Nodokļu veids	Nodokļu saistības uz 31.12.2008.	Aprēķināts 2009.gadā	Samaksāts 2009.gadā	Pārskaitīts uz/no citiem nodokļiem	Ieskaitīts maksājumiem muitā	Nodokļu saistības uz 31.12.2009.
	LVL	LVL	LVL	LVL	LVL	LVL
PVN	-	-380 053	28 924	134 735	216 394	-
Uzņēmējdarbības riska nodeva	109	1 136	-1 157	-	-	88
Uzņēmumu ienākuma nodoklis	240 364	-	-159 344	-	-	81 020
Nekustamā īpašuma nodoklis par ēkām un būvēm	-	41 317	-33 317	-	-	8 000
Sociālās apdrošināšanas obligātās iemaksas	70 203	359 325	-55 970	-278 324	-	95 234
Iedzīvotāju ienākuma nodoklis	131 667	150 915	-96 930	-72 805	-	112 847
Dabas resursu nodoklis	80	880	-730	-	-	230
Nekustamā īpašuma nodoklis par zemi	-	3 426	-3 426	-	-	-
KOPĀ:	442 423	176 946	-321 950	-216 394	216 394	297 419

Nodokļu veids	Nodokļu saistības uz 31.12.2008.	Aprēķināts 2009.gadā	Samaksāts 2009.gadā	Pārskaitīts uz/no citiem nodokļiem	Ieskaitīts maksājumiem muitā	Nodokļu saistības uz 31.12.2009.
	EUR	EUR	EUR	EUR	EUR	EUR
PVN	-	-540 767	41 155	191 711	307 901	-
Uzņēmējdarbības riska nodeva	155	1 616	-1 646	-	-	125
Uzņēmumu ienākuma nodoklis	342 007	-	-226 726	-	-	115 281
Nekustamā īpašuma nodoklis par ēkām un būvēm	-	58 789	-47 406	-	-	11 383
Sociālās apdrošināšanas obligātās iemaksas	99 890	511 273	-79 638	-396 020	-	135 506
Iedzīvotāju ienākuma nodoklis	187 345	214 733	-137 919	-103 592	-	160 567
Dabas resursu nodoklis	114	1 252	-1 039	-	-	327
Nekustamā īpašuma nodoklis par zemi	-	4 875	-4 875	-	-	-
KOPĀ:	629 511	251 771	-458 094	-307 901	307 901	423 189

EUR
1 EUR = 0,702804 LVL

AS "DITTON PIEVADĶĒŽU RŪPNĪCA"
GADA PĀRSKATS PAR 2009.GADU

(25) Sabiedrībā nodarbināto personu skaits

	2009	2008
Vidējais Sabiedrībā nodarbināto personu skaits gadā	<u>362</u>	<u>519</u>

(26) Informācija par atlīdzību Padomes un Valdes locekļiem (Atalgojuma ziņojums)

1 EUR = 0,702804 LVL

	Padome		Valde		KOPĀ	
	LVL	EUR	LVL	EUR	LVL	EUR
Algas	12 008	17 086	27 527	39 167	39 535	56 253
Sociālās apdrošināšanas obligātās iemaksas	<u>2 857</u>	<u>4 065</u>	<u>6 631</u>	<u>9 435</u>	<u>9 488</u>	<u>13 500</u>
KOPĀ:	<u>14 865</u>	<u>21 151</u>	<u>34 158</u>	<u>48 602</u>	<u>49 023</u>	<u>69 753</u>

(27) Informācija par pārklasificētajām finanšu pārskata pozīcijām

Peļņas vai zaudējumu aprēķins par gadu no 01.01.2008. līdz 31.12.2008.:

LVL	Pirms pārklasifikācijas	Pārklasifikācija	Pēc pārklasifikācijas
Neto apgrozījums	7 366 603	559 636	7 926 239
Pārdotās produkcijas ražošanas izmaksas	-5 739 130	-211 794	-5 950 924
Pārdošanas izmaksas	-514 155	508 970	-5 185
Administrācijas izmaksas	-978 515	-297 176	-1 275 691
Pārējie saimnieciskās darbības ieņēmumi	1 750 894	-559 636	1 191 258

Bilance uz 31.12.2008.

AKTĪVS

LVL	Pirms pārklasifikācijas	Pārklasifikācija	Pēc pārklasifikācijas
Pārējie aizdevumi un citi ilgtermiņa debitori (Ilgtermiņa finanšu ieguldījumi)	737 944	67 644	805 588
Citi debitori (Debitori)	164 447	-67 644	96 803

PASĪVS

LVL	Pirms pārklasifikācijas	Pārklasifikācija	Pēc pārklasifikācijas
Ilgtermiņa aizņēmumi no kredītiestādēm	1 686 290	-1 686 290	-
Īstermiņa aizņēmumi no kredītiestādēm	63 692	1 686 290	1 749 982

AS "DITTON PIEVADĶĒŽU RŪPNĪCA"
GADA PĀRSKATS PAR 2009.GADU

(28) Darbības turpināšanas princips

Sabiedrības, līdzīgi kā ļoti daudzu kompāniju Latvijā 2009. gadā, it īpaši 2. pusgadā, saimnieciskās darbības rezultātus ietekmēja ekonomiskā krīze. Rezultātā 2009. gadu Sabiedrība noslēdza ar LVL 1 043 131 lieliem zaudējumiem. Jau saskaroties ar pirmajām negatīvajām tendencēm Sabiedrības vadība uzsāka darbību kopumu, lai nodrošinātu izmaksu optimizāciju, likviditātes saglabāšanu, kas kopumā nodrošinātu pēc iespējas mazāku Sabiedrības vērtības samazināšanos.

Neraugoties uz ekonomikas krituma turpināšanos 2009. gadā, Sabiedrība prognozē 2010. gadu noslēgt bez zaudējumiem.

(29) Notikumi pēc pārskata perioda beigām

2010. gada aprīlī bankas kredītlīnija tika pagarināta līdz 2010. gada 25. jūnijam (19. pielikums).

Laika posmā no pārskata perioda pēdējas dienas līdz šī finanšu pārskata parakstīšanas datumam nav bijuši nekādi citi notikumi, kas būtiski ietekmētu Sabiedrības finansiālo stāvokli vai tās finanšu rezultātus un naudas plūsmas attiecīgajā pārskata periodā.

(30) Klientu koncentrācijas risks

2009. gadā aptuveni 50% no kopējiem ieņēmumiem tika saņemti no viena klienta, ar kuru noslēgts pakalpojumu līgums. Šis līgums tika pagarināts arī 2010. gadam.
