

# RÍKISREIKNINGUR 2011

HEILDARYFIRLIT

**fjs** FJÁRSÝSLA  
RÍKISINS



FJÁRMÁLARÁÐUNEYTI

RÍKISREIKNINGUR  
2011



HEILDARYFIRLIT

#### **Merking tákna**

- núll, þ.e. ekkert
- 0 talan er minni en helmingur þeirrar einingar sem notuð er
- . tala á ekki að koma eðli málsins samkvæmt
- ... niðurstaða ekki marktæk
- , komma aðskilur heila tölu og aukastafi

#### **Stytting fjárhæða**

Samtala undirliða þarf ekki að koma heim við heildartölur vegna styttingar talna. Fjárhæðir eru stytta vélrænt. Heildarsamtölur eru stytta sérstaklega.

ISBN 9979-890-34-7

ISSN 2251-5119

Útlit: Hið Opinbera!



Umbrot og prentvinnsla: Oddi umhverfissvottuð prentsmiðja

# EFNISYFIRLIT

<b>Inngangsorð fjármálaráðherra</b>	<b>5</b>
<b>Uppgjör og afkoma ríkissjóðs 2011</b>	<b>7</b>
<b>Áritun fjármálaráðherra og fjársýslustjóra</b>	<b>17</b>
<b>Áritun ríkisendurskoðanda</b>	<b>19</b>
<b>Yfirlitsreikningur A-hluta ríkissjóðs</b>	<b>21</b>
Rekstrarreikningur	22
Efnahagsreikningur	23
Sjóðstreymi	24
<b>Skýringar með reikningi A-hluta ríkissjóðs</b>	<b>25</b>
1. Ríkisreikningur og reikningsskilareglur ríkisaðila	27
2. Tekjujöfnuður og lánsfjárbörf A-hluta ríkissjóðs	30
3. Tekjur A-hluta ríkissjóðs	31
4. Skattar á tekjur og hagnað, einstaklingar	34
5. Skattar á tekjur og hagnað, lögaðilar	35
6. Skattur á fjármagnstekjur	35
7. Skattar á launagreiðslur og vinnuafli	36
8. Eignarskattar	37
9. Virðisaukaskattur	38
10. Vörugjöld	39
11. Sértekir þjónustuskattar	41
12. Neyslu- og leyfisskattar	41
13. Skattar á alþjóðaverslun og viðskipti	42
14. Aðrir skattar	43
15. Tryggingagjöld	44
16. Fjárframlög	45
17. Vaxtatekjur	45
18. Arðgreiðslur	46
19. Ýmsar eignatekjur	47
20. Neyslu- og leyfisgjöld	48
21. Sektir og skaðabætur	49
22. Ýmsar tekjur	50
23. Sala efnislegra eigna	51
24. Tekjur af peningalegum eignum	51
25. Gjöld A-hluta ríkissjóðs	52
26. Gjöld æðstu stjórnar ríkisins	58
27. Gjöld forsætisráðuneytis	59
28. Gjöld mennta- og menningamálaráðuneytis	60
29. Gjöld utanríkisráðuneytis	61
30. Gjöld sjávarútvegs- og landbúnaðarráðuneytis	62
31. Gjöld innanríkisráðuneytis	63
32. Gjöld velferðarráðuneytis	65
33. Gjöld fjármálaráðuneytis	68

34. Gjöld iðnaðarráðuneytis	71
35. Gjöld efnahags- og viðskiptaráðuneytis	72
36. Gjöld umhverfisráðuneytis	73
37. Fjármagnskostnaður	74
38. Hlutabréf og eignarhlutir í fyrirtækjum	75
39. Erlent stofnfé	77
40. Veitt löng lán	78
41. Vöru- og efnisbirgðir	79
42. Óinnheimtar ríkistekjur	79
43. Skammtímakröfur, aðrar	80
44. Handbært fé, nettó	81
45. Eigð fé	81
46. Lífeyrisskuldbindingar	84
47. Tekin löng lán	86
48. Krafa á ríkistekjur	87
49. Ógreidd gjöld (án vaxta)	88
50. Áfallnir ógjaldfallnir vextir, skammtímaskuldir	88
51. Tekin stutt lán	89
52. Aðrar skammtímaskuldir	89

<b>Séryfirlit A-hluta ríkissjóðs</b>	<b>91</b>
1. Tekjur ríkissjóðs — sundurliðun	93
2. Gjöld ráðuneyta og stofnana	98
3. Útkoma ráðuneyta og stofnana gagnvart fjárheimildum	108
4. Tekjur ráðuneyta og stofnana	119
5. Heildarfjárheimildir ársins hjá ráðuneytum og stofnunum	126
6. Millifærslur fjárheimilda innan A-hluta	135
7. Skattastyrkir eftir skatttegundum	150
8. Skattastyrkir eftir málaflokkum	151
9. Markaðar tekjur rétthafa	152
10. Sala efnislegra eigna	155
11. Veitt og tekin lán A-hluta	156
12. Ríkisbréf, verðtryggð	157
13. Ríkisbréf, óverðtryggð	158
14. Lánaendurgreiðslur út lánstímann	159
15. Eignaskrá ríkisins	160
16. Skuldbindandi langtímasamningar	161

<b>Lykiltölur úr ársreikningum ríkisaðila utan A-hluta</b>	<b>165</b>
Ríkisaðilar utan A-hluta ríkissjóðs	166
B-hluti. Ríkisfyrirtæki	167
C-hluti. Lánastofnanir ríkisins	168
D-hluti. Fjármálastofnanir ríkisins	169
E-hluti. Hlutafélög og sameignarfélög að hálfu eða meira í eigu ríkissjóðs	170



## INNGANGSORÐ FJÁRMÁLARÁÐHERRA

Allt þetta kjörtímabil hafa markmið á sviði ríkisfjármála verið skýr. Frá miðju ári 2009 hefur verið unnið að því að stöðva hallarekstur og skuldaförnu ríkisins með tekjuöflun og samdrætti á útgjaldahlíð ríkissjóðs. Til að ná þessum markmiðum hefur með umfangsmiklum aðhaldsaðgerðum verið unnið að lækkun ríkisútgjalda, skipulagsbreytingum, hagræðingu og aukinni tekjuöflun. Þessar aðgerðir hafa verið krefjandi og stundum erfiðar en starfsmenn og stofnanir ríkisins hafa unnið sleitulaust að þessum markmiðum og eiga hrós skilið fyrir sitt framlag. Efnahagsáætlun stjórnvalda fyrir tímabilið 2009-2013 gerði ráð fyrir því að frumjöfnuður, þ.e. tekjujöfnuðurinn að frátöldum fjármagnskostnaði og fjármagnstekjum, yrði jákvæður á árinu 2011 og að heildarjöfnuðurinn yrði jákvæður á árinu 2013. Með fjárlagafrumvarpi ársins 2012 var lögð fram langtímaáætlun í ríkisfjármálum þar sem þessi áætlun var endurskoðuð og framlengd um eitt ár og gerir hún ráð fyrir að heildarjöfnuður ársins 2013 verði lítillega neikvæður en að árið 2014 verði hann orðinn jákvæður.

Heilt yfir hefur efnahagsáætlunin gengið eftir en nú skiptir áframhaldandi árangur sköpum fyrir trúverðugleika þeirrar fjármálastefnu sem stjórnvöld hafa sett sér og unnið eftir. Íslenska ríkið hefur sýnt mikinn styrk í því að fylgja þessari áætlun eftir og hefur það þegar skilað sér í tveimur vel heppnuðum skuldabréfaútböðum ríkisins á erlendum markaði, á árunum 2011 og 2012. Efnahagsumhverfið á árinu 2011 sýndi jákvæð merki um bata, með vexti í landsframleiðslu, og að sjálfsgöðu endurspeglast aukin eftirspurn og tekjumyndun í efnahagslífinu í bættri afkomu ríkissjóðs. Þetta þýðir þó ekki að eitthvað megi slaka á heldur er framundan áframhaldandi glíma við að vinna að fullu bug á hallarekstrinum eins og efnahagsáætlunin gerir ráð fyrir. Miklu skiptir að áfram verði unnið af sömu einurð og hingað til, byggt verði á þeim árangri sem þegar hefur náðst og verkefnið unnið í góðu samstarfi og með virkri þátttöku allra sem að málinu koma.

Ríkisreikningur fyrir árið 2011 liggur nú fyrir. Tekjujöfnuður ársins 2011 varð neikvæður um 89 milljarða króna en áætlanir gerðu ráð fyrir að hann yrði neikvæður um 46 milljarða og var því raunútkoman 43 milljörðum króna verri en gert var ráð fyrir í heildarjórheimildum ársins. Þessi tekjuhali er um 18% af heildartekjum ársins og 5,5% af landsframleiðslu. Tekjurnar voru 6 milljörðum króna hærrí en gert var ráð fyrir og gjöldin 49 milljörðum króna hærrí. Þrátt fyrir að þessi niðurstaða sé lakari en gert var ráð fyrir í áætlunum þá er hún betri en á árinu 2010 þegar tekjujöfnuðurinn var neikvæður um 123 milljarða króna. Frumjöfnuður ársins er neikvæður um 43 milljarða króna en gert var ráð fyrir að hann yrði neikvæður um rúman 1 milljarð króna. Þessi frávik frá áætlunum skýrast að langstærstu leyti af óreglulegum liðum og einskíptis kostnaði sem ekki var gert ráð fyrir og tengist að hluta uppgjöri við hrúnið 2008. Mest munar um gjaldfærslur vegna SpKef sparissjóðs upp á 20 milljarða króna. Þá námu niðurfærslur eignarhluta hjá Byggingastofnun um 7 milljörðum króna og Nýsköpunarsjóði atvinnulífsins um 5 milljörðum króna en þær skýrast af afskriftum vegna tapreksturs þeirra undanfarin ár. Þá er gjaldfærsla lífeyrisskuldbindinga tæpum 5 milljörðum króna umfram áætlun og afskriftir skattkrafna um 5 milljarða króna.

Fjárförf ríkissjóðs breyttist verulega til batnaðar á milli ára en á árinu 2011 var lánsfjárfangur upp á 3,5% af landsframleiðslu samanborið við 3,5% lánsfjárförf á árinu 2010. Greiðslustaða ríkissjóðs er sterk og batnaði um 204 milljarða króna á árinu 2011. Í árslok var handbært fé 534 milljarðar króna en af því voru 45 milljarðar króna notaðir á fyrsta ársfjórðungi 2012 til að fyrirframgreiða lán frá Norðurlöndunum. Yfir 70% af handbæru fé eru gjaldeyrisinnstæður sem styrkja gjaldeyrisforða Seðlabanka Íslands, en lausafjárstaða í krónum er einnig sterk. Veruleg umfram eftirspurn í velheppnuðum skuldabréfaútböðum á alþjóðamarkaði sýnir að fjárfestar hafa mikla trú á Íslandi og þeirri áætlun í ríkisfjármálum sem unnið er eftir.

*Dadmyr G. Haustadóttir*



## UPPGJÖR OG AFKOMA RÍKISSJÓÐS 2011

Ríkisreikningur er settur fram í samræmi við lög nr. 88/1997 um fjárreiður ríkisins. Samkvæmt lögunum skal birta í ríkisreikningi hverju sinni upplýsingar úr ársreikningum allra ríkisaðila. Uppbygging reikningsins tekur að miklu leyti mið af framsetningu ársreikninga fyrirtækja eftir því sem við á og innan marka laganna um fjárreiður ríkisins.

Reikningurinn fyrir árið 2011 er settur fram í tveimur hlutum.

- Ríkisreikningur 2011 – Heildaryfirlit* þar sem sýnd er afkoma allra ríkisaðila. Þar kemur fram vísir að samstæðureikningi fyrir A-hluta ríkissjóðs í heild og samanburður á útkomu við fjárheimildir hjá einstökum liðum. Innbyrðis viðskipti milli sviða og deilda innan stofnunar eru einangruð en ekki á milli aðila innan A-hluta. Jafnframt eru í ríkisreikningi sýndar lykiltölur úr ársreikningum annarra ríkisaðila, þ.e. ríkisfyrirtækja í B-hluta, lánastofnana í C-hluta, fjármálastofnana í D-hluta og hlutafélaga og sameignarfélaga í E-hluta.
- Ríkisreikningur 2011 – Ársreikningar ríkisaðila* sýnir reikninga einstakra A-hluta aðila og helstu niðurstöður úr ársreikningum annarra ríkisaðila.

### Afkoma ríkissjóðs

Efnahagsumhverfið var um margt hagfelld á árinu 2011 og sýndi ákveðna þenslu í fyrsta sinn frá árinu 2008. Landsframleiðslan jókst um 3,1% á árinu 2011 eftir 4,0% samdrátt árið 2010 og um 6,8% árið þar á undan. Þjóðarútgjöld, sem eru ákveðinn mælikvarði á innlenda eftirspurn, jukust ívið meira en landframleiðslan eða um 4,7%. Aukning var í flestum þáttum þjóðarútgjalda hjá öðrum en opinberum aðilum á árinu 2011; einkaneysla jókst um 4,0%, samneysla drógst saman um 0,6% og fjárfesting í heild jókst um 13,6% þrátt fyrir 17,6% samdrátt í opinberri fjárfestingu. Á sama hátt jókst útflutningur um 3,2% og innflutningur um 6,4%.

Aukin eftirspurn og tekjumyndun í efnahagslífinu endurspeglast að sjálfsögðu í bættri afkomu ríkissjóðs. Rekstrarreikningur ríkissjóðs fyrir árið 2011 sýnir 89,4 milljarða króna tekjuhalla eða um 18,4% af tekjum ársins. Árið 2010 var hallinn 123,3 milljarða króna eða um 25,8% af tekjum ársins.

Hér á eftir verður fjallað um niðurstöður ríkisfjármálanna á árinu 2011 og þær bornar saman við þær áætlanir sem lagt var upp með við afgreiðslu Alþingis á fjárlögum og fjárukalögum fyrir árið 2011. Yfirlit 1 sýnir fjármál ríkissjóðs árin 2011 og 2010 ásamt samanburði við áætlanir fjárlaga og fjárukalaga fyrir árið 2011.

### Yfirlit 1. Fjármál ríkissjóðs 2011 og 2010

Í millj. kr.	Reikningur 2011	Fjárlög/ Fjárukalög 2011	Frávik fjárhæð	%	Reikningur 2010
Tekjur samtals	486.526	480.856	5.670	1,2	478.697
Gjöld samtals	575.950	527.248	48.702	9,2	601.982
<b>Tekjur umfram gjöld</b>	<b>-89.424</b>	<b>-46.392</b>	<b>-43.032</b>	.	<b>-123.285</b>
<b>Frumjöfnuður</b>	<b>-43.204</b>	<b>-1.066</b>	<b>-42.138</b>	.	<b>-84.437</b>
<b>Lánsfjárafgangur/lánsfjárbörf, nettó (+/-)</b>	<b>57.747</b>	<b>-51.791</b>	<b>109.538</b>	.	<b>-53.043</b>
<b>Tekin lán, nettó</b>	<b>146.783</b>	<b>71.000</b>	<b>75.783</b>	.	<b>155.488</b>
Innlend lán	62.316	...	...	.	116.076
Erlend lán	84.467	...	...	.	39.412
<b>Breyting á handbæru fé</b>	<b>204.530</b>	<b>19.209</b>	<b>185.321</b>	.	<b>102.445</b>
<b>Hlutfall af vergri landframleiðslu, %</b>					
Tekjur samtals	29,8	29,5	.	.	31,2
Gjöld samtals	35,3	32,3	.	.	39,2
<b>Tekjur umfram gjöld</b>	<b>-5,5</b>	<b>-2,8</b>	.	.	<b>-8,0</b>
<b>Frumjöfnuður</b>	<b>-2,7</b>	<b>-0,1</b>	.	.	<b>-5,5</b>
<b>Lánsfjárafgangur/lánsfjárbörf, nettó (+/-)</b>	<b>3,5</b>	<b>-3,2</b>	.	.	<b>-3,5</b>



Yfirlitið sýnir að áfram var ríkissjóðs rekinn með töluverðum tekjuhalla árið 2011 þó svo að hann minnki töluvert frá árinu á undan. Tekjuhalli ríkissjóðs á árinu 2011 að fjárhæð 89,4 milljarðar króna svarar til 5,5% af landsframleiðslu ársins samanborið við 123,3 milljarða króna eða 8,0% halla árið á undan. Hallin reyndist raunar nokkru meiri en áætlanir fyrir árið 2011 gerðu ráð fyrir. Við afgreiðslu fjárlaga fyrir árið 2011, sem samþykkt voru á Alþingi í desember árið 2010, var miðað við 37,3 milljarða króna halla. Við afgreiðslu fjárukalaga fyrir árið 2011 í desember sl. var áætlað að tekjuafkoman versnaði um 9,0 milljarða króna þannig að tekjuhalli ársins yrði 46,4 milljarðar króna eða 2,8% af landsframleiðslu. Útkoman var því 43,0 milljörðum króna lakari en gert var ráð fyrir við afgreiðslu fjárukalaga í desember sl. Þau frávik skýrast að stórum hluta af sérstökum gjaldfærslum vegna Spkef sparissjóðs samtals 20,1 milljarðar króna, Bygðastofnunar um 7,1 milljarð króna og Nýsköpunarsjóðs atvinnulífsins um 4,9 milljarða króna. Jafnframt var gjaldfærsla lífeyrisskuldbindinga 4,8 milljarða króna umfram áætlun og afskriftir skattkrafna um 4,6 milljarða króna.

Frumjöfnuðurinn, þ.e. tekjujöfnuðurinn að frátöldum fjármagnkostnaði og fjármagnstekjum, var neikvæður um 43,2 milljarða króna á árinu 2011 samanborið við 84,4 milljarða króna árið 2010. Lækkun á milli ára nam 41,2 milljörðum króna. Sem hlutfall af landsframleiðslu lækkaði halli á frumjöfnuði úr 5,5% árið 2010 í 2,7% árið 2011. Við afgreiðslu fjárukalaga í desember var halli á frumjöfnuði áætlaður 1,1 milljarður króna. Frávik útkomu frá áætlun nema 42,1 milljarði króna og eru sem næst hin sömu og koma fram milli áætlunar og útkomu í tekjuhallanum.

Verulega umskipti urðu á fjárförf ríkissjóðs á árinu 2011. Árið 2010 nam lánsfjárförf ríkissjóðs 3,5% af landsframleiðslu en á árinu 2011 var 3,5% lánsfjárafgangur. Var það mun hagstæðari niðurstaða en áætlað var við afgreiðslu fjárukalaga í desember en þá var gert ráð fyrir 3,2% lánsfjárförf. Skýrist það af því að við lagasetninguna var gert ráð fyrir að ríkissjóður veitti Seðlabanka Íslands 117,0 milljarða króna lán, en af þessari lánveitingu varð ekki.

Tekjur ríkissjóðs á árinu 2011 námu 486,5 milljörðum króna og jafngildir það 29,8% af landsframleiðslu ársins. Árið 2010 námu tekjurnar 478,7 milljörðum króna eða 31,2% af landsframleiðslu. Hækkun tekna á milli ára nam 7,8 milljörðum króna eða um 1,6%. Meðalvísitala neysliverðs hækkaði um 4,0% á milli árunna 2010 og 2011, þannig að tekjurnar lækkuðu um 2,3% að raungildi á milli ára.

Við afgreiðslu fjárukalaga í desember sl. voru tekjur ársins áætlaðar 480,9 milljarðar króna. Útkoma ársins reyndist því 5,7 milljörðum króna hærrí en áætlað var eða um 1,2%. Einstakir tekjustofnar voru ýmist umfram eða undir áætlun. Þar er fyrst að telja innbyrðis mismæmi í áætlun milli tekjuskatts lögaðila og fjármagnstekjuskatts.

Útkoman sýnir að tekjuskattur lögaðila reyndist 10,4 milljarða króna umfram áætlun en fjármagnstekjuskattur reyndist 11,5 milljarða króna undir áætlun. Önnur helstu frávik þar sem útkoman reyndist umfram áætlun voru sala efnislegra eigna um 3,8 milljarða króna, tekjur af peningalegum eignum um 3,0 milljarða króna, tekjuskattur einstaklinga um 2,8 milljarða króna og sektir og skaðabætur um 2,5 milljarða króna. Undir áætlun er helst að nefna vaxtatekjur eða um 2,1 milljarð króna, tryggingagiöld um 2,1 milljarð króna, aðra skatta um 2,1 milljarð króna og eignarskatta um 1,7 milljarða króna.

Í krónum talið var tekjuaukningin mest á milli árunna 2010 og 2011 í tekjum af tekjuskatti lögaðila eða um 15,0 milljarða króna, virðisaukaskatti um 7,4 milljarða króna, tekjuskatti einstaklinga um 3,6 milljarða króna, vörugjöldum um 3,5 milljarða króna. Lækkun tekna á milli ára er mest í tekjum af peningalegum eignum eða um 14,1 milljarð króna, fjármagnstekjuskatti um 12,4 milljarða króna og vaxtatekjum um 9,9 milljarða króna. Einstakir tekjustofnar ýmist hækkuðu eða lækkuðu að raungildi á milli ára.

*Tekjuskattur einstaklinga.* Tekjur ríkissjóðs af tekjuskatti einstaklinga námu 97,4 milljörðum króna árið 2011 samanborið við 93,8 milljarða króna árið á undan. Hækkun á milli ára var 3,8% eða lækkun um 0,1% að raungildi. Á sama hátt og árið á undan voru 3 þrep í hlutfalli tekjuskatts í staðgreiðslu, mismunandi eftir mánaðartekjum. Samanlagt hlutfall tekjuskatts og útsvars var 37,31% á mánaðartekjur upp í 209.400 kr., 40,21% tekjubilið 209.401-680.550 kr. og 46,21% á tekjur umfram 680.551 þús. kr.

*Tekjuskattur lögaðila.* Tekjur námu 33,4 milljörðum króna á árinu 2011 samanborið við 18,4 milljarða króna árið áður. Hækkun á milli ára nam 74,7% að raungildi. Hækkunin skýrist meðal annars af hækkun á tekjuskattshlutfalli úr 15,0% í 18% af tekjuskattstofni hjá öðrum en sameignarfélagum, samlögum og sjálfseignarstofnunum en hjá þeim hækkaði hlutfallið úr 23,5% í 32,7%.

*Skattur á fjármagnstekjur.* Tekjurnar námu 20,4 milljörðum króna árið 2011 samanborið við 32,7 milljarða króna árið á undan. Lækkun á milli ára nam 40,2% að raungildi. Með lögum nr. 164/2010 um ráðstafanir í ríkisfjármálum var hlutfall fjármagnstekjuskatts hækkað úr 18% í 20% á allar fjármagnstekjur umfram 100.000 kr. hjá einstaklingum og 200.000 kr. hjá hjónum/samsköttuðum.

*Eignarskattar.* Tekjur ríkissjóðs af eignarsköttum námu alls 11,1 milljarði króna á árinu 2011 samanborið við 9,7 milljarða króna árið á undan. Hækkun á milli ára nam 1,4 milljörðum króna eða um 10,1% að raungildi. Tekjur af eignarsköttum skiptust þannig að auðlegðarskattur aflaði 6,3 milljarða króna, stimpilgjald 2,9 milljarða króna, erfðafjárskattur 1,3 milljarða króna og aðrir eignarskattar voru 0,6 milljarðar króna.

Auðlegðarskattur var fyrst lagður á árið 2010 með lögum nr. 128/2009. Með lögum nr. 164/2010 um ráðstafanir í ríkisfjármálum var skatturinn hækkaður úr 1,25% í 1,50% af skattstofni umfram 75 millj. kr. hjá einstaklingi og umfram 100 millj. kr. hjá hjónum.

Erfðafjárskattur flokkast meðal eignarskatta, en tekjur af honum lækkuðu úr 2,6 milljörðum króna árið 2010 í 1,3 milljarða króna árið 2013. Lækkunin á milli ára skýrist vafalítið af nýjum lögum um erfðafjárskatt sem tóku gildi í ársbyrjun árið 2011 en með þeim var skattprósenta hækkuð úr 5% í 10% Greinilegt var að tekjurnar voru óvenjuhár á árinu 2010 enda verið að nýta lægri skattprósentu áður en ný lög með herra gjaldi tóku gildi.

*Virðisaukaskattur.* Tekjur ríkissjóðs af virðisaukaskatti námu 131,4 milljörðum króna árinu 2011 samanborið við 124,0 milljarða króna árið 2010. Að raungildi hækkuðu tekjurnar um 1,9% á milli ára og hlutdeild þeirra í heildartekjum ríkissjóðs hækkaði úr 25,9% í 27,0%. Skýrist það einkum af meiri eftirspurn innanlands en þjóðarútgjöld jukust um 4,7% á árinu 2011.

*Vörugjöld.* Tekjur ríkissjóðs af vörugjöldum voru 50,2 milljarðar króna á árinu 2011 en þau námu 46,7 milljörðum króna á árinu 2010. Hækkun á milli ára nam 3,5 milljörðum króna eða um 3,4% að raungildi. Þessar tekjur eru í nánum tengslum við innflutning en hann jókst um 6,4% á árinu 2011.

*Tryggingagjöld.* Tekjur af tryggingagjöldum námu 66,8 milljörðum króna á árinu 2011 samanborið við 63,6 milljarða króna árið 2010. Hækkun á milli ára nam 3,2 milljörðum króna eða um 1,0% að raungildi.

*Vaxtatekjur.* Vaxtatekjur ríkissjóðs lækkuðu úr 29,3 milljörðum króna árið 2010 í 19,4 milljarða króna árið 2011. Að raungildi lækkuðu tekjurnar um 36,3% á milli ára. Í aðalatriðum skýrist lækkunin af almennri lækkun á vaxtastigi á innlendum fjármálamarkaði.

*Aðrar eignatekjur.* Þessar tekjur námu 4,6 milljörðum króna á árinu

2011 samanborið við 3,1 milljarð króna árið á undan. Hækkunin skýrist að stórum hluta af auknum tekjum af veiðigjaldi en álagningarprósenta þess hækkaði úr 9,5% fyrir fiskveiðiárið 2010/2011 í 13,3% fyrir fiskveiðiárið 2011/2012.

*Sala efnislegra eigna.* Þessi tekjustofn er afar breytilegur frá einu ári til annars en tekjurnar námu 4,3 milljörðum króna árið 2011 samanborið við 2,0 milljarða króna árið 2010. Tekjufærslan á árinu 2011 er að stærstum hluta eða 3,5 milljarðar króna vegna yfirfærslu á húseignum til sveitarfélaga í tengslum við flutning á málefnum fatlaðra til þeirra frá ríkinu í ársbyrjun 2011. Samsvarandi gjaldfærsla er á rekstrarreikningi vegna yfirfærslunnar og hefur þessi ráðstöfun því engin áhrif á niðurstöður um afkomu ríkissjóðs.

*Tekjur af peningalegum eignum.* Hér er annar tekjustofn sem er afar breytilegur á milli ára. Þessar tekjur námu 3,5 milljörðum króna árið 2011 samanborið við 17,7 milljarða króna árið 2010. Bæði árin er einkum um að ræða hagnað af svonefndu Avens-samkomulagi og öðrum samningum í tengslum við það. Í ríkisreikningi 2010 var fjallað allitarlega um Avens-samkomulagið en á árinu 2011 fór fram lokauppgjör á því.

Tekjur ríkissjóðs í heild skiptust hlutfallslega þannig á árinu 2011 (svígatölur fyrir árið 2010): skatttekjur og tryggingagjöld 90,7% (86,9%), aðrar tekjur 7,3% (8,8%), fjárframlög 0,3% (0,2%), sala efnislegra eigna 0,9% (0,4%) og tekjur af peningalegum eignum 0,7% (3,7%). Af einstökum tekjustofnum ríkissjóðs er virðisaukaskattur veigamestur en hann skilaði 27,0% (25,9%) af tekjunum, tekjuskattar einstaklinga 20,0% (19,6%), tekjuskattar lögaðila 6,9% (3,8%), skattur á fjármagnstekjur 4,2% (6,8%), tryggingagjöld 13,7% (13,3%), vörugjöld 10,3% (9,8%), vaxtatekjur 4,0% (6,1%) og tekjur af peningalegum eignum 0,7% (3,7%).

Mynd 1 sýnir hlutfallslegt vægi helstu tekjustofna ríkissjóðs á árinu 2011.

## Mynd 1. Tekjur ríkissjóðs 2011, %

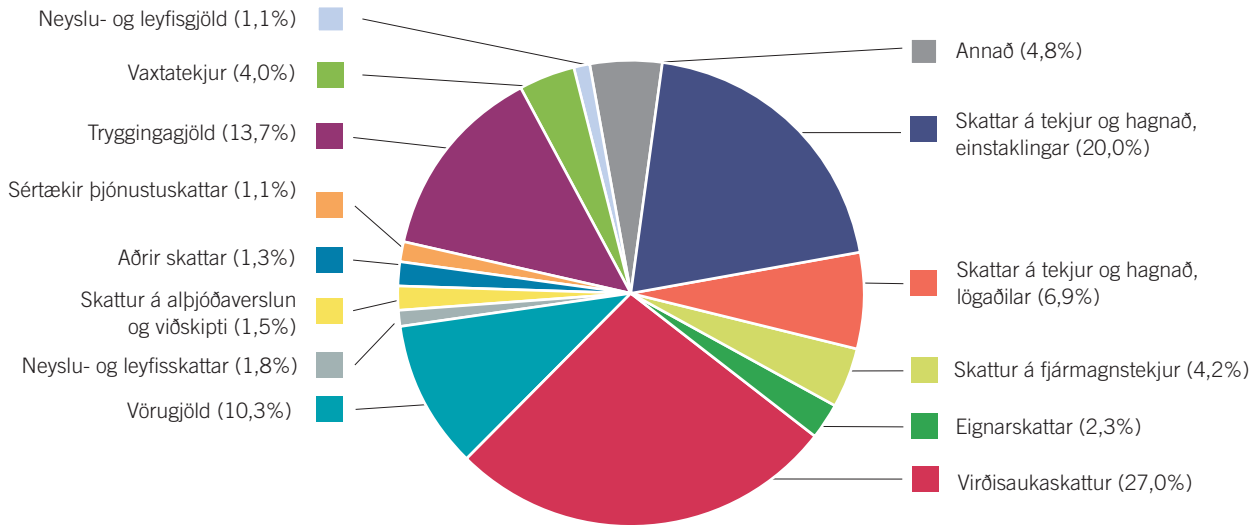

Gjöld ríkissjóðs á árinu 2011 að fjárhæð 575,9 milljarðar króna svara til 35,3% af landsframléiðslu ársins. Árið 2010 námu gjöldin 602,0 milljörðum króna eða 39,2% af landsframléiðslunni. Lækkun á milli ára nam 26,0 milljörðum króna og er það lækkun um 8,0% að raungildi miðað við breytingar á vísitölu neysliverðs.

Heildarfjárheimildir til ráðstöfunar á ári hverju samanstanda af fjárheimildum ársins samkvæmt fjárlögum og fjárukaalögum að viðbættum fluttum fjárheimildum frá árinu á undan. Heildarfjárheimildir ársins 2011 námu 543,7 milljörðum króna, þar af voru 509,8 milljarðar króna samþykktar við afgreiðslu fjárlaga í desember 2010 og 17,4 milljarðar króna hækkun fjárheimilda við afgreiðslu fjárukaalaga í desember árið 2011. Fluttar fjárheimildir frá árinu 2010 voru samtals 16,5 milljarðar króna.

Gjöld ríkissjóðs á árinu 2011 voru því 32,2 milljarðar króna eða 5,9% umfram heildarfjárheimildir ársins. Stærsta frávikið skýrist af samtals 20,1 milljarðs króna gjaldfærslu vegna Spkef sparissjóðs sem var sameinaður Landbankanum á fyrri hluta ársins 2011 með samningi. Gjaldfærslan er tvíþætt. Annars vegar er niðurfærsla á bókfærðum eignarhluta ríkissjóðs í sparissjóðnum að fjárhæð 0,9 milljarðar króna. Hins vegar er framlag að fjárhæð 19,2 milljarðar króna vegna neikvæðrar eignastöðu Spkef sparissjóðs samkvæmt bindandi niðurstöðu úrskurðarnefndar sem fjallaði um eignastöðu sparissjóðsins við

yfirtöku Landsbankans á starfseminni. Frekari umfjöllun er um þetta mál í skýringu 38.

Aðrir helstu liðir þar sem gjöld fóru fram úr fjárheimildum eru lífeyrisskuldbindingar um 4,8 milljarða króna, afskriftir skattkrafna um 4,6 milljarða króna. Þar að auki eru gjaldaliðir sem hvorki hefur verið áætlað fyrir í fjárlögum eða fjárukaalögum. Nægir þar að nefna 7,1 milljarðs króna gjaldfærslur vegna Byggðastofnunar, þar af var framlag 1,0 milljarður króna og niðurfærsla eignarhlutar um 6,1 milljarð króna. Jafnframt var eignarhlutur ríkissjóðs í Nýsköpunarsjóði atvinnulífsins færður niður um 4,9 milljarða króna. Þessar niðurfærslur taka mið af eiginfjárstöðu samkvæmt ársreikningum þessara aðila. Loks er 3,5 milljarða króna gjaldfærsla vegna yfirfærslu á húseignum frá ríki til sveitarfélaga í tengslum við flutning á málefnum fatlaðra til þeirra í ársbyrjun 2011.

Stærstu liðirnir þar sem gjöldin voru lægri en fjárheimildirnar voru fjármagnskostnaður um 1,2 milljarða króna og framlög til Framkvæmdasjóðs aldraðra um 1,1 milljarð króna. Loks reyndust laun og rekstrargjöld ráðuneyta og stofnana að frádregnum sértekjum vera samtals 8,1 milljarð króna undir áætlun.

Mynd 2 sýnir hlutfallslega samsetningu gjalda ríkissjóðs eftir málaflokkum á árinu 2011.

Mynd 2. Gjöld ríkissjóðs 2011, %

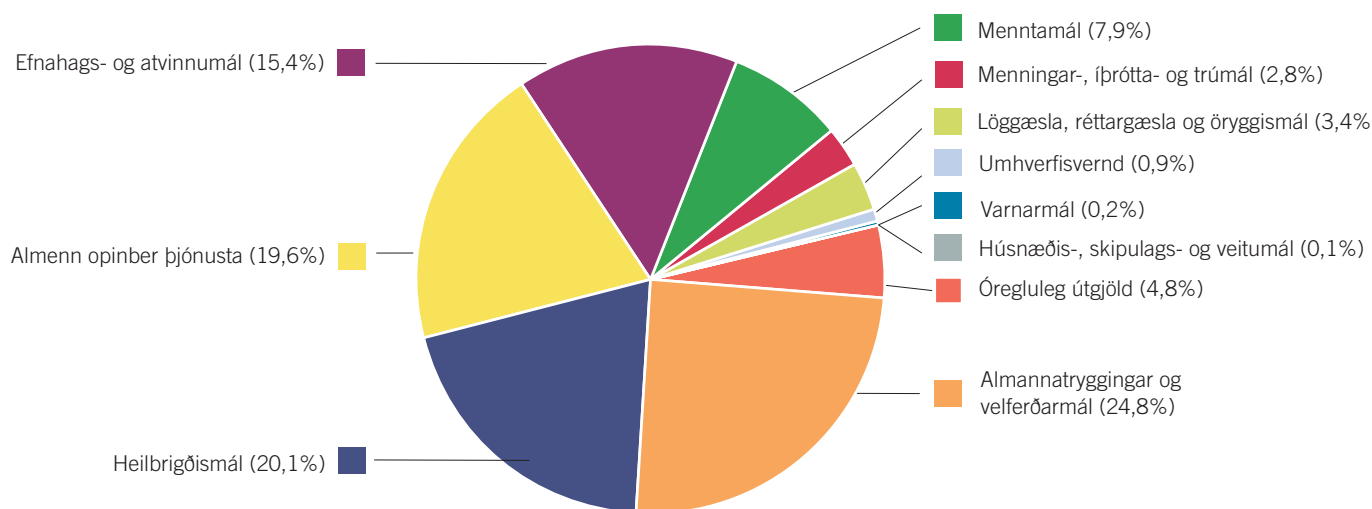

Útgjöld til heilbrigðismála, almannatrygginga og velferðarmála og menntamála vega þungt hjá ríkissjóði og námu þau alls 304,4 milljörðum króna eða 52,8% af gjöldum ríkissjóðs á árinu 2011. Árið 2010 námu gjöld þessara málaflokka 295,4 milljörðum króna. Hækkun á milli ára nemur 3,0% eða lækkun um 0,9% að raungildi.

**Almannatryggingar og velferðarmál.** Gjöld til þessa málaflokks námu 143,1 milljarði króna eða 24,8% af gjöldum ríkissjóðs. Árið 2010 námu gjöld til þessa málaflokks 134,8 milljörðum króna. Hækkun á milli ára var 8,3 milljarðar króna eða hækkun um 2,1% að raungildi. Undir þennan málaflokk falla meðal annars útgjöld vegna örorku og fötlunar 34,4 milljarðar króna, öldrunarmála 37,6 milljarðar króna, atvinnuleysis 24,9 milljarðar króna, barna- og vaxtabóta 27,3 milljarðar króna og fæðingarorlofs 8,0 milljarðar króna.

**Heilbrigðismál.** Framlög til þessa málaflokks námu 115,7 milljörðum króna eða 20,1% af gjöldum ríkissjóðs. Árið 2010 námu gjöldin 113,2 milljörðum króna. Hækkun á milli ára nam 2,4 milljörðum króna en að raungildi lækkuðu gjöldin um 1,8%. Af gjöldum sem falla undir þennan málaflokk má nefna sjúkráhusþjónustu 71,1 milljarð króna, almenna heilsugæslu 11,9 milljarða króna, lyf og hjálpartæki 17,7 milljarða króna og sérfræðiþjónustu 11,2 milljarða króna.

**Menntamál.** Framlög til þessa málaflokks námu 45,6 milljörðum króna eða 7,9% af gjöldum ríkissjóðs. Árið 2010 námu gjöld til þessa málaflokks 47,3 milljörðum króna. Lækkun á milli ára nam 1,7 milljörðum króna eða um 7,3% að raungildi. Hér er einkum um að ræða útgjöld til háskólastigsins 22,9 milljarða króna og framhaldsskólastigsins 18,5 milljarða króna.

**Efnahags- og atvinnumál.** Gjöld til þessa málaflokks námu 88,7 milljörðum króna eða 15,4% af gjöldum ríkissjóðs. Árið 2010 voru

gjöld til þessa málaflokks 60,7 milljarðar króna. Gjöldin hækkuðu því um 28,0 milljarða króna á milli ára eða um 40,5% að raungildi. Hækkunin skýrist af gjaldfærslu 20,1 milljarðs króna vegna Spkef sparisjóðs, 7,1 milljarðs króna vegna Bygðastofnunar og 4,9 milljarða króna vegna Nýsköpunarsjóðs atvinnulífsins. Undir þennan málaflokk falla einnig framlög til vegasamgangna 17,1 milljarður króna, greiðslur vegna landbúnaðar 15,4 milljarðar króna og flugsamgangna 3,0 milljarðar króna.

**Húsnæðis-, skipulags- og veitumál.** Gjöld til þessa málaflokks námu 0,4 milljörðum króna á árinu 2011 eða 0,1% af gjöldum ríkissjóðs. Árið 2010 voru gjöldin 33,7 milljarðar króna. Lækkunin á milli ára skýrist af sérstöku 33,0 milljarða króna framlagi ríkissjóðs til Íbúðalánasjóðs á árinu 2010 til að styrkja stöðu sjóðsins.

**Óregluleg útgjöld** ríkissjóðs sveiflast jafnan verulega frá einu ári til annars. Árið 2011 námu þau 27,5 milljörðum króna eða 4,8% af gjöldum ríkissjóðs samanborið við 55,6 milljarða króna eða 9,2% árið á undan. Árið 2011 eru þessi gjöld einkum vegna afskrifta skattkrafna 14,6 milljarðar króna og lífeyrisskuldbindinga 9,5 milljarðar króna.

Gjöld vegna annarra málaflokka námu samtals 155,0 milljörðum króna eða 26,9% af gjöldum ríkissjóðs. Af veigamiklum útgjöldum sem falla hér undir eru fjármagnskostnaður 65,6 milljarður króna, framlög til menningar-, íþrótt- og trúmála 16,1 milljarður króna og til löggæslu, réttagæslu og öryggismála 19,4 milljarðar króna.

Hagræn skipting gjalda ríkissjóðs á árinu 2011 var þannig að rekstrargjöld án fjármagnskostnaðar námu 36,8% af heildargjöldum ríkissjóðs. Þar af námu launagjöld 20,8%, lífeyrisskuldbindingar 1,8%, fjármagnstekjuskattur 0,6%, önnur gjöld 19,7% og sértekjur til lækkunar gjöldum 6,1%. Önnur útgjöld ríkissjóðs skiptust þannig

að fjármagnskostnaður nam 11,4%, rekstrar- og neyslutilfærslur 42,0%, viðhaldsgjöld 1,6%, stofnkostnaður 2,1% og fjármagnstilfærslur 6,1%.

Rekstrargjöld án fjármagnskostnaðar námu 211,8 milljörðum króna á árinu 2011 samanborið við 215,5 milljarða króna árið á undan. Lækkun á milli ára nemur 3,8 milljörðum króna og er það lækkun um 5,5% að raungildi. Skýrist það að stórum hluta af tilfærslu á málefnum fatlaðra til sveitarfélaga í ársbyrjun 2011. Sá kostnaður lækkaði um 6,8 milljarða króna eða úr 10,9 milljörðum króna á árinu 2010 í 4,1 milljarð króna árið 2011. Launakostnaður ríkissjóðs hækkaði um 1,4 milljarða króna á árinu 2011 eða úr 118,5 milljörðum króna í 119,9 milljarða króna. Að raungildi lækkaði launakostnaðurinn um 2,7%. Skýrist það einkum af fækkun á reiknuðum ársverkum í heild, þriðja árið í röð, eða um 971 ársverk á árinu 2011, þ. e. úr 17.486 í 16.515. Skýrist sú fækkun að stærstum hluta (949 ársverk) af flutningi á málefnum fatlaðra til sveitarfélaganna. Samkvæmt upplýsingum Hagstofunnar hækkuðu laun opinberra starfsmanna um 4,4% að meðaltali á milli áruna 2010 og 2011. Er það ívið meiri hækkun en varð á neyslúvísitölunni sem hækkaði um 4,0%.

Fjármagnskostnaður ríkisins lækkaði á árinu 2011 úr 68,1 milljarði króna árið 2010 í 65,6 milljarða króna eða um 2,5 milljarða króna á milli ára. Fjármagnskostnaður ársins var innan fjárheimilda en þær námu 66,8 milljörðum króna. Lækkun fjármagnskostnaðar skýrist einkum af lægra vaxtastigi á fjármálamörkuðum innanlands allt árið 2011 samanborið við árið á undan.

Rekstrar- og neyslutilfærslur hækkuðu úr 224,9 milljörðum króna árið 2010 í 241,9 milljarða króna á árinu 2011 eða um 17,0 milljarða króna. Að raungildi er hækkunin 3,4%. Töluverðar sveiflur eru

einstökum liðum milli ára, ýmist til hækkunar eða lækkunar. Mesta hækkunin var um 11,2 milljarða króna í lífeyristryggingum, 7,2 milljarða króna í vaxtabótum og 3,4 milljarðar króna vegna málefna fatlaðra. Helst var lækkunin um 2,0 milljarða til Lánasjóðs íslenskra námsmanna, 2,0 milljarða króna í barnabætur og 1,1 milljarð króna í fæðingarorlof.

Gjöld vegna viðhalds og stofnkostnaður námu alls 21,4 milljörðum króna á árinu 2011 eða um 3,7% af heildargjöldum ríkissjóðs. Árið 2010 námu þessi gjöld 28,9 milljörðum króna eða um 4,8% af gjöldum ársins. Lækkun framlaga á milli ára nam 7,5 milljörðum króna eða um 28,9% að raungildi. Gjöld til Vegagerðar vega hér þyngst eða 10,7 milljarða króna samanborið við 16,5 milljarða króna árið 2010.

Fjármagnstilfærslur lækka verulega á milli ára en þær námu 35,3 milljörðum króna á árinu 2011 samanborið við 64,6 milljarða króna árið 2010. Gjaldfærslur á árinu 2011 voru aðallega vegna Spkef sparissjóðs 20,1 milljarður króna, Byggðastofnunar 7,1 milljarður króna og Nýsköpunarsjóðs atvinnulífsins 4,9 milljarðar króna. Fjármagnstilfærslur á árinu 2010 voru einkum 33,0 milljarða króna framlag ríkissjóðs til Íbúðalánasjóðs til að styrkja fjárhag sjóðsins og 27,5 milljarðar króna voru áfallnar ríkisábyrgðir að stærstum hluta vegna falls gamla Landsbankans síðla árs 2008.

Annað sjónarhorn á gjöld ríkissjóðs er hvernig þeim er ráðstafað til hinna ýmsu aðila í hagkerfinu, þ.e. með framlögum til æðstu stjórnar og stjórnarsýslunnar, framkvæmda ríkisins, kaup á þjónustu frá atvinnufyrirtækjum, styrkjum eða tilfærslum til einstaklinga, sveitarfélaga, atvinnufyrirtækja eða félagasamtaka. Yfirlit 2 sýnir reiknuð ársverk hjá ríkissjóði ásamt skiptingu gjalda eftir ráðstöfunaraðilum samanborið við heildarfjárheimildir þeirra árin 2010 og 2011.

## Yfirlit 2. Ráðstöfun gjalda 2011. Fjárhæðir í milljörðum króna

	Ársverk 2011	Ársverk 2010	Heildar- gjöld 2011	Heildar- heimild 2011	Frávik 2011	Heildar- gjöld 2010	Heildar- heimild 2010	Frávik 2010
<b>Æðsta stjórn og stjórnýsla</b>	<b>16.421</b>	<b>17.418</b>	<b>171,5</b>	<b>173,6</b>	<b>2,1</b>	<b>177,1</b>	<b>185,3</b>	<b>8,2</b>
<b>Æðsta stjórnýsla og ráðuneyti</b>	<b>858</b>	<b>858</b>	<b>18,1</b>	<b>22,4</b>	<b>4,3</b>	<b>19,8</b>	<b>24,8</b>	<b>5,0</b>
Æðsta stjórn ríkisins	247	246	3,1	3,3	0,3	3,1	3,3	0,2
Ráðuneyti	561	545	5,8	6,1	0,3	5,4	6,0	0,6
Önnur stjórnýsluverkefni	50	68	9,3	13,0	3,7	11,4	15,6	4,2
<b>Ríkisstofnanir</b>	<b>15.563</b>	<b>16.555</b>	<b>143,8</b>	<b>145,7</b>	<b>1,9</b>	<b>149,1</b>	<b>155,1</b>	<b>6,1</b>
Sjúkrahús og heilsugæsla	6.290	6.431	57,6	53,8	-3,8	56,1	52,7	-3,4
Háskólar og framhaldskólar	3.486	3.506	27,0	27,8	0,8	26,5	27,0	0,5
Löggæslustofnanir	1.440	1.457	14,7	15,1	0,4	14,5	15,3	0,8
Trygginga- og velferðarstofnanir	564	1.457	5,3	5,0	-0,3	13,3	13,6	0,3
Aðrar ríkisstofnanir	3.783	3.704	39,2	43,9	4,8	38,6	46,5	7,9
<b>Lífeyrisskuldbindingar</b>	<b>1</b>	<b>4</b>	<b>9,5</b>	<b>5,4</b>	<b>-4,1</b>	<b>8,2</b>	<b>5,3</b>	<b>-2,9</b>
<b>Framkvæmdir</b>	<b>3</b>	<b>3</b>	<b>23,3</b>	<b>27,0</b>	<b>3,7</b>	<b>28,1</b>	<b>33,0</b>	<b>4,9</b>
Samgöngumannvirki	-	-	17,5	17,6	0,1	23,4	24,4	1,0
Aðrar framkvæmdir	3	3	5,8	9,4	3,5	4,6	8,6	3,9
<b>Keypt þjónusta</b>	<b>1</b>	<b>1</b>	<b>40,7</b>	<b>40,9</b>	<b>0,2</b>	<b>42,5</b>	<b>44,1</b>	<b>1,5</b>
Hjúkrunar- og dvalarheimili	-	-	21,7	21,7	0,0	21,3	22,0	0,7
Sjúkrahús og heilsugæsla	-	-	3,5	3,5	0,0	3,3	3,4	0,0
Háskólar og framhaldskólar	-	-	6,3	6,3	0,0	6,3	6,3	0,0
Önnur keypt þjónusta	1	1	9,1	9,3	0,2	11,6	12,4	0,8
<b>Fjárframlög og styrkir</b>	<b>90</b>	<b>65</b>	<b>270,9</b>	<b>233,1</b>	<b>-37,8</b>	<b>281,4</b>	<b>242,4</b>	<b>-39,0</b>
Velferðarmál	23	-	139,5	135,2	-4,3	150,1	116,2	-33,9
Vinnumál	7	7	28,9	30,1	1,2	30,2	29,8	-0,4
Ríkisábyrgðir	-	-	19,3	-	-19,3	27,5	27,1	-0,4
Afskriftir skattkrafna	-	-	14,4	10,0	-4,4	16,6	10,0	-6,6
Atvinnuvegir	1	1	24,2	18,5	-5,7	17,2	18,5	1,2
Byggðamál	-	-	22,7	16,3	-6,5	16,2	16,4	0,2
Háskólar	29	27	8,9	9,1	0,2	10,9	10,6	-0,3
Aðrar tilfærslur	30	30	13,0	13,9	0,9	12,7	13,8	1,1
<b>Ríkissjóður, sértæk gjöld</b>	<b>-</b>	<b>-</b>	<b>69,6</b>	<b>69,2</b>	<b>-0,4</b>	<b>72,9</b>	<b>73,5</b>	<b>0,6</b>
Vaxtagjöld	-	-	65,6	66,8	1,2	68,1	70,3	2,2
Önnur sértæk gjöld	-	-	4,0	2,4	-1,6	4,8	3,3	-1,6
<b>Gjöld samtals</b>	<b>16.515</b>	<b>17.486</b>	<b>575,9</b>	<b>543,7</b>	<b>-32,2</b>	<b>602,0</b>	<b>578,3</b>	<b>-23,7</b>

*Samanburður fjárheimilda og útkomu.* Árið 2011 reyndust heildargjöld ríkissjóðs 32,2 milljarða króna umfram heimildir eða um 5,9%. Árið 2010 fóru gjöldin 23,7 milljarða króna fram úr heimildum eða um 4,1%. Í aðalatriðum eru það reiknaðir liðir og eins skiptis gjaldaliðir sem fara fram úr heimildum, þ.e. liðir sem hafa ekki verið fyrir séðir eða ákvarðaðar fjárheimildir fyrir. Árið 2011 nægir að nefna samtals 20,1 milljarð króna í tengslum við úrskurð varðandi Spkef sparísjóð, framlag og niðurfærsla á eignarhluta í Byggðastofnun samtals 7,1 milljarður króna og niðurfærsla á eignarhluta í Nýsköp-

unarsjóði atvinnulífsins um 4,9 milljarða króna. Þá reyndust afskriftir skattkrafna fara 4,4 milljarða fram úr heimildum og lífeyrisskuldbindingar um 4,1 milljarð króna. Árið 2010 voru gjöldin í heild 23,7 milljarða króna umfram fjárheimildir og eru það einnig fáir stórir liðir sem fara fram úr. Gjaldfærsla á 33,0 milljarða króna framlagi til Íbúðalánasjóðs sker sig þar úr.

Yfirlitið sýnir einnig glögg að þó svo að heildargjöld ríkissjóðs fari nokkuð fram úr fjárheimildum þá er rekstur ráðuneyta og stofnana ríkisins almennt innan fjárheimilda bæði árin. Rekstur þeirra í heild

(að meðtöldum lífeyrisskuldbindingum) var 2,1 milljarð innan fjárheimilda á árinu 2011 og um 8,2 milljarða króna árið 2010.

*Reiknuðum ársverkum* fækkar á milli ára um 971 eða um 5,6%.

Eins og fram hefur komið skýrist fækkunin í aðalatriðum af flutningi á málefnum fatlaðra til sveitarfélaga í ársbyrjun 2011 eða sem svarar til 949 reiknaðra ársverka.

*Launakostnaður í heild* nam 130,4 milljörðum króna á árinu 2011 eða um 22,6% af heildargjöldum ríkissjóðs. Launakostnaður án lífeyrisskuldbindinga nam 120,9 milljörðum króna, hækkaði um 1,4 milljarða króna frá fyrra ári en það jafngildir 2,7% lækkun að raungildi miðað við breytingar neysluverðsvísitölunnar.

*Æðsta stjórn og stjórnarsýslan.* Kostnaður nam 171,5 milljörðum króna eða um 29,8% af heildargjöldum ársins. Uppistaðan í kostnaðinum af þessari starfsemi er vegna launakostnaðar eða 129,5 milljarðar króna eða 75,5%, þar af eru laungjöld 120,1 milljarður króna og 9,5 milljarðar króna vegna lífeyrisskuldbindinga.

*Framkvæmdir* námu 23,3 milljörðum króna árið 2011 eða um 4,1% af heildargjöldum ríkissjóðs. Lækkun á milli ára nam 20,1% að raungildi. Samgöngumannvirki vega þyngst í þessum gjöldum eða um 74,9%.

*Keypt þjónusta* er almennt fyrir lögbundna þjónustu sem ríkinu ber að veita og það felur aðilum utan ríkisins að annast hana með þjónustusamningi. Gjöld vegna þessa námu 40,7 milljörðum króna á árinu 2011 eða um 7,1% af heildargjöldum ríkissjóðs. Lækkun á milli ára nam 8,0% að raungildi. Hlutdeild hjúkrunar- og dvalarheimila nam 53,3% af keyptri þjónustu.

*Fjárframlög og styrkir til einstaklinga, fyrirtækja, sveitarfélaga og samtaka.* Þessi útgjöld vega þyngst í gjaldahlíð hjá ríkissjóði en þau námu 270,9 milljörðum króna á árinu 2011. Lækkun frá fyrra ári

nam 7,4% að raungildi. Hlutdeild fjárframlaga og styrkja í gjöldum ríkissjóðs nam 47,0% árið 2011 en helstu liðir voru eftirfarandi:

- Velferðarmál. Þessi gjöld námu 139,5 milljörðum króna á árinu 2011, lækkuðu um 10,5 milljarða króna á milli ára eða um 10,6% að raungildi. Lækkunin skýrist einkum af 33,0 milljarða króna framlagi á árinu 2010 til Íbúðalánasjóðs til að styrkja eignastöðu hans. Aðrir helstu gjaldaliðir hér á árinu 2011 eru lífeyristryggingar 56,6 milljarðar króna, sjúkratryggingar 30,0 milljarðar króna og vaxta- og barnabætur 27,3 milljarðar króna.
- Vinnumál. Gjöld vegna þeirra námu 28,9 milljörðum króna á árinu 2011, lækkuðu um 1,3 milljarða króna frá fyrra ári sem svarar til 7,9% lækkunar að raungildi. Framlög til Atvinnuleysistryggingasjóðs vega hér þyngst en þau námu 24,8 milljörðum króna árið 2011.
- Önnur fjárframlög og styrkir námu alls 102,5 milljörðum króna á árinu 2011, jukust um 1,3 milljarða króna á milli ára en það svarar til 2,6% lækkunar að raungildi. Hér falla undir ýmsir stórir gjaldaliðir eins og í tengslum við Spkef sparisjóð og niðurfærslu á eignarhlutum í Byggingastofnun og Nýsköpunarsjóði atvinnulífsins.

*Ríkissjóður, sértæk gjöld.* Hér er um að ræða sameiginlegan kostnað ríkissjóðs af ríkisrekstrinum. Árið 2011 námu þessi gjöld 69,6 milljörðum króna, lækkuðu um 3,4 milljarða króna á milli ára eða um 8,3% að raungildi. Hlutfall þessa kostnaðar nam 12,1% af heildargjöldum ríkissjóðs árið 2011. Vaxtagjöld ríkissjóðs vega hér þyngst eða 65,6 milljarða króna, lækkuðu um 2,5 milljarða króna á milli ára eða um 7,4% að raungildi. Skýrist það aðallega af almennt lægra vaxtastigi á árinu 2011.

### Mynd 3. Lykilstærðir í fjármálum ríkissjóðs 1991-2011

#### Hlutfall af vergri landsframleiðslu, %

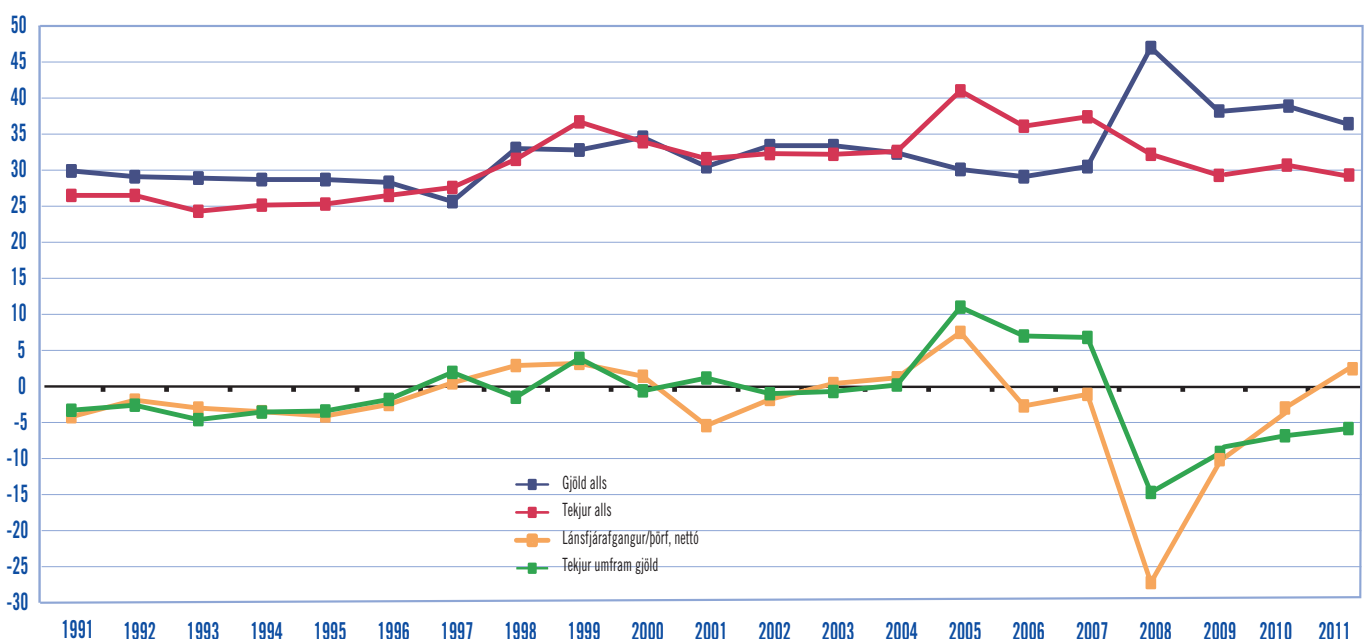

Í skýringu 25 er nánari umfjöllun um ráðstöfun gjalda ríkisins og sýndur samanburður á milli árunna 2010 og 2011.

Á undanförunum árum hefur tekjuafkoma og lánsfjárbörf ríkissjóðs sveiflast nokkuð á milli ára. Þetta kemur fram á mynd 3 en þar eru einnig sýnd heildargjöld og heildartekjur ríkissjóðs sem hlutfall af landsframleiðslu á tímabilinu 1991-2011.

Töluverðar hreyfingar voru á lánareikningum ríkissjóðs á árinu 2011. Niðurstaða ársins sýndi hreinan lánsfjárafgang sem nam 57,7 milljörðum króna eða um 3,5% af vergri landsframleiðslu. Árið 2010 var ríkissjóður með hreina lánsfjárbörf sem nam 53,0 milljörðum króna eða 3,5% af landsframleiðslu. Lánsfjárafgangur á árinu 2011 skýrist í aðalatriðum af miklu innstreymi á fjárfestingarhreyfingum. Munar þar mestu um 111,2 milljarða króna hreint innstreymi af veittum lánum, en Seðlabankinn endurgreiddi ríkissjóði 114,3 milljarða króna af veittu láni til bankans.

Heildarlántökur ríkissjóðs voru 548,3 milljarðar króna og afborganir 401,6 milljarðar króna á árinu 2011. Tekin stutt lán námu 161,9 milljarði króna í skammtíma ríkisvxlum og afborganir námu 175,1 milljarði króna. Hrein lántaka með skammtímalánum var því neikvæð um 13,2 milljarða króna. Tekin löng lán námu 386,4 milljörðum króna og afborganir af þeim 226,4 milljörðum króna. Innlands var aflað 167,0 milljarða króna en afborganir námu 91,5 milljörðum króna. Innlendar lántökur til langs tíma voru að stærstum hluta í ríkisbréfum eða 163,4 milljarðar króna en afborganir af þeim voru 88,5 milljarðar króna. Erlendar lántökur námu 219,4 milljörðum króna og afborganir 134,9 milljörðum króna.

Yfirlit 3 sýnir stöðu á lánareikningum og umsvif ríkissjóðs á fjármagnsmarkaði á árinu 2011.

### Yfirlit 3. Skuldir og veitt lán ríkissjóðs

Í millj. kr.	Staða í ársbyrjun	Ný lán umfram afborganir	Endurmat ársins	Staða í árslok
<b>Tekin lán</b>				
Ríkisvixlar	72.035	-13.170	-	58.865
Ríkisbréf, óverðtryggð	576.182	16.899	-	593.081
Ríkisbréf, verðtryggð	74.239	57.959	4.614	136.812
Seðlabanki Íslands	163.468	-	8.542	172.010
Önnur innlend lán	55.970	628	2.785	59.383
<b>Innlend lán samtals</b>	<b>941.893</b>	<b>62.316</b>	<b>15.942</b>	<b>1.020.151</b>
<b>Erlend lán</b>	<b>343.973</b>	<b>84.467</b>	<b>19.683</b>	<b>448.124</b>
<b>Tekin lán samtals</b>	<b>1.285.866</b>	<b>146.783</b>	<b>35.626</b>	<b>1.468.275</b>
<b>Lánveitingar</b>				
Skammtímakröfur umfram skammtímaskuldir	76.671	-24.286	-	52.385
Veitt löng lán	247.985	-111.158	10.167	146.995
<b>Lánveitingar samtals</b>	<b>324.656</b>	<b>-135.444</b>	<b>10.167</b>	<b>199.379</b>
<b>Tekin lán umfram lánveitingar</b>	<b>961.210</b>	<b>282.227</b>	<b>25.458</b>	<b>1.268.896</b>
<b>Lífeyrisskuldbindingar</b>	<b>345.109</b>	<b>488</b>	<b>27.402</b>	<b>372.999</b>
<b>Hreinar skuldir</b>	<b>1.306.319</b>	<b>282.715</b>	<b>52.860</b>	<b>1.641.895</b>
<b>Hlutfall af vergri landsframleiðslu, %</b>				
<b>Tekin lán samtals</b>	<b>83,8</b>	<b>9,0</b>	<b>.</b>	<b>90,1</b>
Par af erlendar skuldir	22,4	5,2	.	27,5
<b>Lánveitingar samtals</b>	<b>21,2</b>	<b>-8,3</b>	<b>.</b>	<b>12,2</b>
Par af veitt löng lán	16,2	-6,8	.	9,0
<b>Tekin lán umfram lánveitingar</b>	<b>62,7</b>	<b>17,3</b>	<b>.</b>	<b>77,8</b>
<b>Lífeyrisskuldbindingar</b>	<b>22,5</b>	<b>0,0</b>	<b>.</b>	<b>22,9</b>
<b>Hreinar skuldir</b>	<b>85,1</b>	<b>17,3</b>	<b>.</b>	<b>100,7</b>



Hreinar skuldir ríkissjóðs eru skilgreindar hér sem staða tekinnna lána og lífeyrisskuldbindinga umfram lánveitingar. Staða þeirra hækkaði um 335,6 milljarða króna á árinu 2011 eða úr 1.306,3 milljarði króna í 1.641,9 milljarða króna. Sem hlutfall af landsframleiðslu hækkuðu hreinar skuldir úr 85,1% í 100,7% yfir árið 2011.

Staða tekinnna lána ríkissjóðs hækkaði á árinu 2011 úr 1.285,9 milljörðum króna í 1.468,3 milljarða króna. Sem hlutfall af landsframleiðslu hækkaði staðan úr 83,8% í ársbyrjun í 90,1% í árslok.

Staða innlendra skulda hækkaði úr 941,9 milljörðum króna í 1.020,2 milljarða króna eða úr 61,4% af landsframleiðslu í 62,6% í árslok 2011. Innlendar skuldir skiptust þannig í árslok 2011: ríkisbréf 729,9 milljarðar króna eða 71,5%; Seðlabanki Íslands 172,0 milljarðar króna eða 16,9%, ríkisvixlar 58,9 milljarðar króna eða 5,8% og önnur lán 59,4 milljarðar króna eða 5,8%.

Staða erlendra skulda ríkissjóðs hækkaði úr 344,0 milljörðum króna í 448,1 milljarð króna í árslok 2011 eða úr 22,4% af landsframleiðslu í 27,5% í árslok. Erlendar lántökur námu 219,4 milljörðum króna á árinu 2011 þar af var 116,3 milljarða króna (1 milljarður Bandaríkjadala) aflað með útboði ríkisskuldabréfa erlendis. Bréfin bera fasta vexti og eru gefin út til 5 ára á ávöxtunarkröfunni 4,993% vöxtum. Þá aflaði ríkissjóður 39,4 milljarða króna í Svíþjóð, 38,2 milljarða króna í Danmörku og 25,5 milljarða króna í Finnlandi. Erlendar afborganir námu alls 134,9 milljörðum króna, þar af greiddi ríkissjóður 115,5 milljarða króna fyrirfram upp í skuldir. Hrein erlend lántaka nam því 84,5 milljörðum króna á árinu 2011.

Staða lánveitinga ríkissjóðs lækkaði úr 21,2% af vergri landsfram-

leiðslu í ársbyrjun 2011 í 12,2% í árslok. Lánveitingar eru skilgreindar hér sem veitt löng lán að viðbættum skammtímakröfum umfram skammtímaskuldir. Í árslok var staða skammtímakrafna 126,9 milljarðar króna og skammtímaskulda 74,4 milljarðar króna. Sem hlutfall af landsframleiðslu lækkaði staða veittra langra lána úr 16,2% í ársbyrjun í 9,0% í árslok 2011. Að stærstum hluta skýrist lækkunin af 114,3 milljarða króna innheimtri afborgun frá Seðlabanka Íslands.

Lífeyrisskuldbindingar ríkissjóðs hækkuðu úr 345,1 milljarði króna í 373,0 milljarða króna á árinu 2011 eða um 27,9 milljarða króna. Sem hlutfall af landsframleiðslu hækkuðu skuldbindingarnar úr 22,5% í 22,9%. Í árslok 2011 voru skuldbindingar ríkissjóðs gagnvart Lífeyrissjóði starfsmanna ríkisins 314,5 milljarðar króna, Lífeyrissjóði hjúkrunarfræðinga 36,8 milljarðar króna og öðrum 21,7 milljarðar króna. Frekari umfjöllun um lífeyrisskuldbindingar ríkissjóðs er í skýringum 33 og 46.

Í yfirlitinu kemur fram að staða tekinnna lána umfram lánveitingar hækkar úr 961,2 milljörðum króna í árslok 2010 í 1.268,9 milljarða króna í árslok 2011. Sem hlutfall af landsframleiðslu hækkaði staðan úr 62,7% í 77,8% á árinu 2011.

Mynd 4 sýnir samsetningu á stöðu tekinnna lána ríkissjóðs eftir gjaldmiðlum í árslok 2011. Innlend lán voru 69,5% af stöðu tekinnna lána. Þar af voru ríkisbréf 49,7%, skuld við Seðlabanka Íslands 11,7%, ríkisvixlar 4,0% og önnur lán 4,0%. Erlend lán voru 30,5% af stöðu tekinnna lána, þar af 19,2% tengd evru, 10,0%, bandaríkjadollar og 1,3% öðrum myntum.

Mynd 4. Tekin lán ríkissjóðs í árslok 2011, %

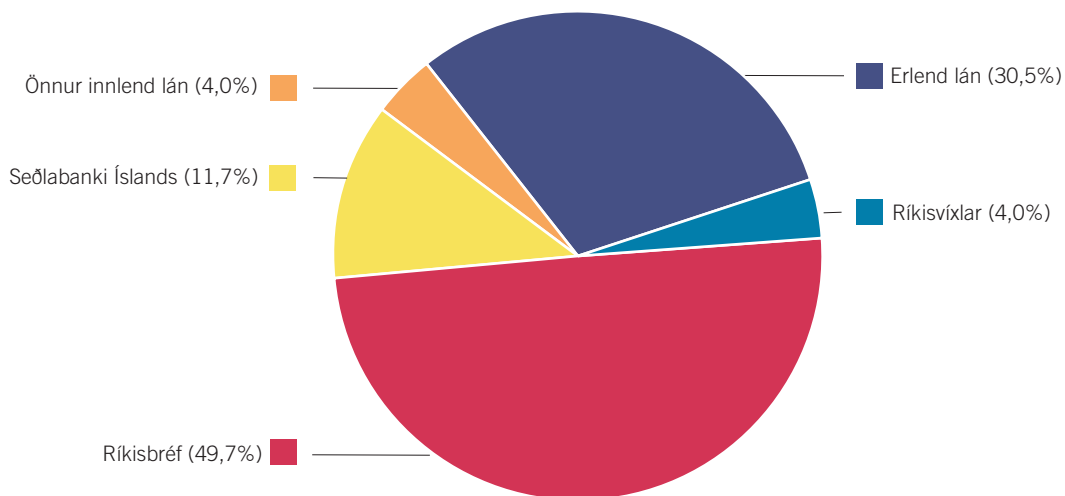



## FJÁRMÁLARÁÐUNEYTIÐ

Arnarhvoli 150 Reykjavík  
sími: 545 9200 bréfasími: 562 8280  
netfang: [postur@fjr.stjr.is](mailto:postur@fjr.stjr.is)  
veffang: <http://www.raduneyti.is/fjr>

Forseti Alþingis  
Ásta R. Jóhannesdóttir  
Alþingi  
150 Reykjavík

Reykjavík 18. júní 2012  
Tilv.: FJR12060058/8.10.2

Samkvæmt ákvæðum laga nr. 88/1997 um fjárreiður ríkisins, með síðari breytingum, hefur Fjársýsla ríkisins gert ríkisreikning fyrir árið 2011. Reikningurinn inniheldur samstæðuuppgjör fyrir A-hluta ríkissjóðs ásamt sjálfstæðu uppgjöri fyrir alla ríkisaðila og er hann gerður í samræmi við lög og þær venjur sem gilda um reikningsskil ríkisins. Þá hefur Ríkisendurskoðun endurskoðað reikninginn með vísan til laga nr. 86, 27. maí 1997 um ríkisendurskoðun sbr. 43. gr. stjórnarskrár. Hér með staðfesta fjármálaráðherra og fjársýslustjóri hann með undirritun sinni.

Reikningurinn sendist Alþingi hjálagður.

  
Fjármálaráðherra

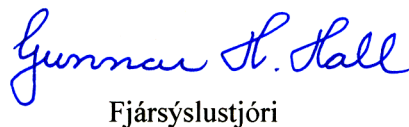
  
Fjársýslustjóri



## Áritun ríkisendurskoðanda

### Til Alþingis

Ríkisendurskoðun hefur endurskoðað ríkisreikning fyrir árið 2011. Reikningurinn tekur til ríkisaðila sem fara með ríkisvald og þeirra fyrirtækja sem eru að hálfu eða meira í eigu ríkissjóðs. Ríkisreikningurinn hefur að geyma staðfestingu fjármálaráðherra og fjársýslustjóra, rekstrarreikning, efnahagsreikning, sjóðstreymi, upplýsingar um mikilvægar reikningsskilaaðferðir og aðrar skýringar vegna A-hluta ríkisaðila. Jafnframt eru birtar lykiltölur úr ársreikningum ríkisaðila í B – E hluta.

### Ábyrgð á ríkisreikningi

Fjármálaráðherra og fjársýslustjóri eru ábyrgir fyrir gerð og framsetningu ríkisreikningsins í samræmi við lög um fjárreiður ríkisins. Ábyrgð þeirra nær einnig til þess að viðeigandi innra eftirliti sé viðhaldið við gerð og framsetningu ríkisreiknings þannig að hann sé í meginatriðum án verulegra annmarka, hvort sem er vegna sviksemi eða mistaka. Ábyrgð þeirra nær einnig til þess að beitt sé viðeigandi reikningsskilaaðferðum og reikningshaldslegu mati miðað við lög og reglur.

### Ábyrgð endurskoðanda

Samkvæmt lögum um Ríkisendurskoðun ber henni að endurskoða ríkisreikning og felst ábyrgð hennar í því álit sem hún lætur í ljós á grundvelli endurskoðunarinnar. Endurskoðað var í samræmi við ákvæði laga um Ríkisendurskoðun og góða endurskoðunarvenju hjá ríkisaðilum. Samkvæmt því ber henni að fara eftir settum siðareglum og skipuleggja og haga endurskoðuninni þannig að nægjanleg víska fái um að ríkisreikningurinn sé án verulegra annmarka.

Endurskoðunin felur í sér aðgerðir til að staðfesta fjárhæðir og aðrar upplýsingar í ríkisreikningnum. Val endurskoðunaraðgerða byggir á faglegu mati Ríkisendurskoðunar, meðal annars á þeirri áhættu að verulegir annmarkar séu á ríkisreikningnum, hvort sem er vegna sviksemi eða mistaka. Endurskoðunin felur einnig í sér mat á þeim reikningsskila- og matsaðferðum sem gilda annars vegar um A-hluta stofnanir og hins vegar um ríkisfyrirtæki og notaðar eru við gerð ríkisreikningsins og framsetningu hans í heild.

Ríkisendurskoðun telur að við endurskoðunina hafi verið aflað nægjanlegra og viðeigandi gagna til að undirbyggja álit sitt.

### Álit

Það er álit Ríkisendurskoðunar að ríkisreikningurinn gefi glögga mynd af afkomu ríkissjóðs, ríkisstofnana, fyrirtækja og sjóða í A til E hluta á árinu 2011, efnahag 31. desember 2011 og breytingu á handbæru fé á árinu 2011, í samræmi við lög um ársreikninga og fjárreiður ríkisins.

### Ábending

Án þess að gera um það fyrirvara vill Ríkisendurskoðun vekja athygli á skýringu 45 og séryfirliti 16 þar sem getið er um skuldbindingar sem ríkissjóður hefur undirgengist en eru ekki færðar í efnahag ríkissjóðs. Er það í samræmi við aðferðir fyrri ára.

Ríkisendurskoðun, 18. júní 2012.



Sveinn Arason  
ríkisendurskoðandi



RÍKISREIKNINGUR  
2011

fjs



YFIRLITSREIKNINGUR  
A-HLUTA RÍKISSJÓÐS

## Rekstrarreikningur

Í millj. kr.	Skýringar	Reikningur 2011	Heildar- fjárheimildir 2011	Reikningur 2010	
<b>Tekjur</b>					
<b>Skatttekjur og tryggingagjöld</b>					
	Skattar á tekjur og hagnað, einstaklingar	4	97.389	94.600	93.782
	Skattar á tekjur og hagnað, lögaðilar	5	33.449	23.000	18.413
	Skattur á fjármagnstekjur	6	20.361	31.900	32.723
	Skattar á launagreiðslur og vinnuafli	7	2.900	3.002	2.827
	Eignarskattar	8	11.065	12.758	9.662
	Virðisaukaskattur	9	131.404	132.300	123.976
	Vörugjöld	10	50.239	50.317	46.711
	Sértækir þjónustuskattur	11	5.122	4.757	3.940
	Neyslu- og leyfisskattar	12	8.794	8.578	8.357
	Skattar á alþjóðaverslun og viðskipti	13	7.288	5.932	5.952
	Aðrir skattar	14	6.567	8.670	5.988
	Tryggingagjöld	15	66.820	68.920	63.599
	<b>Skatttekjur og tryggingagjöld samtals</b>		<b>441.397</b>	<b>444.733</b>	<b>415.928</b>
	<b>Fjárframlög</b>	<b>16</b>	<b>1.642</b>	<b>1.580</b>	<b>1.125</b>
	<b>Aðrar tekjur</b>				
	Vaxtatekjur	17	19.369	21.473	29.255
	Arðgreiðslur	18	1.486	1.161	1.201
	Aðrar eignatekjur	19	4.594	4.440	3.143
	Neyslu- og leyfisgjöld	20	5.558	4.549	5.081
	Sektir og skaðabætur	21	4.356	1.845	3.106
	Ýmsar tekjur	22	250	75	182
	<b>Aðrar tekjur samtals</b>		<b>35.611</b>	<b>33.543</b>	<b>41.969</b>
	<b>Sala efnislegra eigna</b>	<b>23</b>	<b>4.341</b>	<b>500</b>	<b>2.010</b>
	<b>Tekjur af peningalegum eignum</b>	<b>24</b>	<b>3.535</b>	<b>500</b>	<b>17.665</b>
	<b>Tekjur alls</b>	<b>3</b>	<b>486.526</b>	<b>480.856</b>	<b>478.697</b>
	<b>Gjöld</b>				
	Æðsta stjórn ríkisins	26	3.703	4.006	3.734
	Forsætisráðuneyti	27	1.219	1.490	1.020
	Mennta- og menningarmálaráðuneyti	28	59.210	61.793	60.846
	Utanríkisráðuneyti	29	10.119	11.689	12.600
	Sjávarútvegs- og landbúnaðarráðuneyti	30	20.454	22.043	19.439
	Innanríkisráðuneyti	31	64.858	65.704	69.967
	Velferðarráðuneyti	32	230.859	226.711	259.075
	Fjármálaráðuneyti	33	89.846	61.658	91.114
	Iðnaðarráðuneyti	34	17.967	7.279	5.650
	Efnahags- og viðskiptaráðuneyti	35	3.611	4.219	2.955
	Umhverfisráðuneyti	36	8.516	10.325	7.480
	Fjármagnskostnaður	37	65.588	66.799	68.102
	<b>Gjöld alls</b>	<b>25</b>	<b>575.950</b>	<b>543.718</b>	<b>601.982</b>
	<b>Tekjujöfnuður</b>	<b>2</b>	<b>-89.424</b>	<b>-62.861</b>	<b>-123.285</b>

## Efnahagsreikningur 31. desember

Í millj. kr.	Skýringar	Reikningur 2011	Reikningur 2010
<b>Eignir</b>			
<b>Áhættufjármunir og langtímakröfur</b>			
Eignarhlutir í fyrirtækjum og hlutafé	38	323.616	335.292
Erlent stofnfé	39	8.261	7.641
Veitt löng lán	40	146.995	247.985
Næsta árs afborganir fluttar á skammtímakröfur	40	-6.335	-115.648
<b>Langtímakröfur og áhættufjármunir samtals</b>		<b>472.536</b>	<b>475.271</b>
<b>Veltufjármunir</b>			
Vöru- og efnisbirgðir	41	1.991	1.851
Óinnheimtar ríkistekjur	42	104.192	102.886
Veitt stutt lán	43	1.144	-
Skammtímakröfur, aðrar	43	21.529	32.099
Næsta árs afborganir af veittum löngum lánum	40	6.335	115.648
Handbært fé, nettó	44	533.887	317.486
<b>Veltufjármunir samtals</b>		<b>669.078</b>	<b>569.971</b>
<b>Eignir samtals</b>		<b>1.141.614</b>	<b>1.045.241</b>
<b>Skuldir og eigið fé</b>			
<b>Eigið fé</b>			
Eigið fé í ársbyrjun		-644.029	-516.726
Endurmat		-40.668	-4.038
Breyting annars eigin fjár		38	20
Tekjujöfnuður		-89.424	-123.285
<b>Eigið fé í árslok</b>	<b>45</b>	<b>-774.083</b>	<b>-644.029</b>
<b>Skuldir</b>			
<b>Lífeyrisskuldbindingar</b>	<b>46</b>	<b>372.999</b>	<b>345.109</b>
<b>Langtímaskuldir</b>			
Tekin löng innlend lán	47	961.286	869.858
Tekin löng erlend lán	47	448.124	343.973
Næsta árs afborganir fluttar á skammtímaskuldir	47	-85.861	-178.860
<b>Langtímaskuldir samtals</b>		<b>1.323.549</b>	<b>1.034.972</b>
<b>Skammtímaskuldir</b>			
Krafa á ríkistekjur	48	747	627
Ógreidd gjöld (án vaxta)	49	15.500	21.303
Áfallnir ógjaldfallnir vextir	50	24.904	22.216
Tekin stutt lán	51	58.865	72.035
Aðrar skammtímaskuldir	52	33.272	14.148
Næsta árs afborganir af langtímaskuldum	47	85.861	178.860
<b>Skammtímaskuldir samtals</b>		<b>219.149</b>	<b>309.189</b>
<b>Skuldir og eigið fé samtals</b>		<b>1.141.614</b>	<b>1.045.241</b>



## Sjóðstreymi

Í millj. kr.	Reikningur 2011	Fjárlög/ Fjárukalög 2011	Reikningur 2010
<b>Rekstrarhreyfingar</b>			
<b>Tekjujöfnuður</b>	<b>-89.424</b>	<b>-46.392</b>	<b>-123.285</b>
<b>Rekstrarliðir sem ekki hafa áhrif á handbært fé</b>			
Afskriftir skattkrafna	14.409	10.000	16.550
Afföll af teknum lánum	314		-1.298
Lífeyrisskuldbindingar	1.625		626
Niðurfærsla eignarhluta og hlutafjár	12.060	-2.140	33.000
Tapaðar kröfur, afskriftir lána	379		13
<b>Breyting rekstrartengdra eigna og skulda</b>			
Viðskiptakröfur, (breyting)	-6.770	-18.095	-24.516
Viðskiptaskuldir, (breyting)	16.128	-64	7.144
<b>Handbært fé frá rekstri</b>	<b>-51.278</b>	<b>-56.691</b>	<b>-91.766</b>
<b>Fjárfestingarhreyfingar</b>			
Veitt löng lán	-10.018	-126.000	-22.661
Afborganir veittra langra lána	121.176	133.000	103.785
Fyrirfram greitt upp í langtímakostnað	-1.138	-	-1.173
Kaup hlutabréfa og eiginfjárframlög	-1.446	-2.300	-9.536
Sala hlutabréfa og eignarhluta	765	200	11
<b>Fjárfestingarhreyfingar samtals</b>	<b>109.339</b>	<b>4.900</b>	<b>70.425</b>
<b>Fjármögnunarhreyfingar</b>			
Tekin stutt lán, nettó	-13.170		-10.624
Tekin löng lán, önnur	386.392	266.000	374.981
Afborganir lána	-226.753	-195.000	-240.571
Gengismunur og endurmat sjóðs- og bankareikninga	11.870	-	-11.414
<b>Fjármögnunarhreyfingar samtals</b>	<b>158.339</b>	<b>71.000</b>	<b>112.371</b>
<b>Aukning handbærs fjár</b>	<b>216.400</b>	<b>19.209</b>	<b>91.030</b>
<b>Handbært fé í ársbyrjun</b>	<b>317.486</b>	.	<b>226.456</b>
Hreyfingar á sjóðs- og bankareikningum	204.530	.	102.445
Gengismunur og endurmat sjóðs- og bankareikninga	11.870	.	-11.414
<b>Handbært fé í árslok</b>	<b>533.887</b>	.	<b>317.486</b>

RÍKISREIKNINGUR  
2011

fjs



SKÝRINGAR MEÐ REIKNINGI  
A-HLUTA RÍKISSJÓÐS



## 1. Ríkisreikningur og reikningsskilareglur ríkisaðila

### 1.1 Lög um fjárreiður ríkisins

Ríkisreikningur er saminn á grundvelli laga nr. 88 frá 16. maí 1997 um fjárreiður ríkisins. Samkvæmt lögnum skal haga reikningshaldi ríkisaðila í samræmi við ákvæði laga nr. 145/1994, um bókhald, og laga nr. 3/2006, um ársreikninga, að svo miklu leyti sem ekki er mælt sérstaklega fyrir um annað í fjárreiðulögnum. Frávikin varða í aðalatriðum bókhaldslega meðferð varanlegra rekstrarfjármuna, verðbreytingarfærslna í lánareikningum og áfallins orlofs.

Ríkisreikningur nær yfir fjárreiður ríkisaðila. Samkvæmt 2. gr. fjárreiðulaga eru ríkisaðilar skilgreindir sem þeir sem fara með ríkisvald og þær stofnanir og fyrirtæki sem eru að hálfu eða meirihluta í eigu ríkisins. Samkvæmt 3. gr. laganna skiptist ríkisreikningur í eftirfarandi hluta:

*A-hluti.* Æðsta stjórn ríkisins, ráðuneyti og ríkisstofnanir. Þá nær A-hlutinn til verðmiðlunar- og verðjöfnunarsjóða, öryggis- og eftirlitsstofnana og þjónustustofnana við ríkisaðila sem starfa samkvæmt sérstökum lögum. Loks skal þar gerð grein fyrir fjárreiðum þeirra sem ekki eru ríkisaðilar ef ríkissjóður kostar starfsemi þeirra að öllu eða verulegu leyti með framlögum eða ber rekstrarlega ábyrgð á starfseminni samkvæmt lögum eða samningum.

*B-hluti.* Ríkisfyrirtæki sem starfa á markaði og standa að öllu eða verulegu leyti undir kostnaði af starfsemi sinni með tekjum af sölu á vöru eða þjónustu til almennings og fyrirtækja, hvort sem er í samkeppni eða í skjóli einkaréttar, enda séu þau hvorki sameignar- né hlutafélög.

*C-hluti.* Lánastofnanir í eigu ríkisins aðrar en innlánsstofnanir, enda séu þær hvorki sameignar- né hlutafélög.

*D-hluti.* Fjármálastofnanir ríkisins, þar með taldir bankar og váttryggingafyrirtæki í eigu ríkisins, enda séu þær hvorki sameignar- né hlutafélög.

*E-hluti.* Sameignar- og hlutafélög sem ríkið á að hálfu eða meira..

Reikningurinn fyrir árið 2011 er settur fram í tveimur hlutum.

- a) *Ríkisreikningur 2011 – Heildaryfirlit* þar sem sýnd er afkoma allra ríkisaðila. Þar kemur fram vísir að samstæðureikningi fyrir A-hluta ríkissjóðs í heild. Innbyrðis viðskipti milli sviða og deilda innan stofnunar eru einangruð en ekki á milli aðila innan A-hluta. Jafnframt eru í ríkisreikningi sýndar lykiltölur úr ársreikningum annarra ríkisaðila, þ.e. ríkisfyrirtækja í B-hluta, lánastofnana í C-hluta, fjármálastofnana í D-hluta og hlutafélaga og sameignarfélaga í E-hluta.
- b) *Ríkisreikningur 2011 – Ársreikningar ríkisaðila* sýnir reikninga einstakra A-hluta aðila og helstu niðurstöður úr ársreikningum annarra ríkisaðila.

### 1.2 A-hluti ríkissjóðs Reikningsskilareglur

#### 1. Lög nr. 88/1997 um fjárreiður ríkisins

Lögin fela í sér að sömu reglur gilda í reikningsskilum hjá A-hluta aðilum og beitt er í almennum reikningsskilum hjá fyrirtækjum með eftirfarandi frávikum:

- a) A-hluta aðilum er gert að færa varanlega rekstrarfjármuni til gjalda þegar stofnað er til skuldbindandi samninga um kaup á þeim;
- b) áhrif launa-, verðlags- og gengisbreytinga á stöðu lánareikninga eru færð um endurmatsreikning á eigið fé hjá ríkissjóði en ekki á rekstrarreikning;
- c) áfallið orlof er ekki reikningsfært.

#### 2. Rekstrargrunnur

Reikningurinn er gerður upp á rekstrargrunni. Í rekstrarreikningi eru færðar álagðar tekjur á reikningsárinu án tillits til þess hvenær þær innheimtast og gjöld eru gjaldfærð á því ári sem til þeirra er stofnað óháð því hvenær þau koma til greiðslu. Í rekstrarreikningi A-hluta ríkisreiknings eru gjöld tilfærð að frádregnum sértekjum stofnana, sbr. 12. gr. laganna, á sama hátt og gert er í framsetningu á 1. gr. og sundurliðun 2 í fjárlögum og fjárukaulögum.

#### 3. Eignir og skuldir

*Verð- og gengisbreytingar.* Áhrif almennra verð- og gengisbreytinga á lánareikninga eru ekki sýnd í rekstrarreikningi A-hluta ríkissjóðs. Þess í stað eru breytingar á stöðu þeirra vegna gengismunar og verðbóta færðar um endurmatsreikning á höfuðstólsreikning.

*Hlutabréf.* Í samræmi við ákvæði ársreikningslaga er bókfært verðmæti hlutabréfa óbreytt nema að til komi útgáfa jöfnunarbréfa á árinu, þá er hún látin gilda. Bókfært verðmæti nýrra hlutabréfa miðast við kaupverð. Jafnframt skal bókfært verð eignarhluta í öðrum félögum fært niður ef verðmæti bréfanna stendur ekki undir bókfærðu verði þeirra.

*Eignarhlutir í fyrirtækjum og stofnunum sem ekki eru hlutafélög.* Í samræmi við ákvæði ársreikningalaga er bókfærðu verðmæti eignarhluta haldið óbreyttu nema til komi sérstakt mat sem gefur tilefni til að breyta bókfærðri eign í fyrirtæki eða stofnun sem ríkissjóður á að hluta eða öllu leyti.

*Veitt og tekin lán.* Verðtryggt og gengisbundin veitt og tekin lán eru uppfærð miðað við skráð gengi gjaldmiðla 31. desember 2011 og vísitölur janúarmánaðar 2012.

*Lífeyrisskuldbindingar.* Tryggingafræðilegt mat á lífeyrisskuldbindingum ríkissjóðs í árslok 2011 miðast meðal annars við eftirtaldir almennar forsendur:

- a) 2% ávöxtun umfram launahækkningar.
- b) Íslenskar lífslíkur miðað við reynslu árána 2004-2008.
- c) Íslenskar barneigna- og hjúskaparlíkur samkvæmt staðli Félags íslenskra tryggingastærðfræðinga.
- d) Gert er ráð fyrir að hjúskaparstaða lífeyrisþega í árslok 2011 breytist ekki nema við andlát.
- e) Við mat á framtíðarörorku er miðað við 50% af meðaltali örorkulíka 17 íslenskra lífeyrissjóða út frá reynslu árána 1998-2002 en þessar örorkulíkur eru staðlaðar frá og með reikningsárinu 2006.
- f) Við matið hefur undanfarin ár verið miðað við að virkir sjóðsfélagar hefji töku ellilífeyris 68 ára gamlir hjá B-deild LSR en aðrir sem þar eiga réttindi hefji töku hans 65 ára gamlir. Hjá LH miðast eftirlaunaaldurinn við 65 ár hjá sjóðfélögum.

Í ríkisreikningi miðast færsla lífeyrisskuldbindinga ríkissjóðs við áfallnar skuldbindingar, þar sem nýjar skuldbindingar færast um rekstrarreikning og áhrif almennra launabreytinga um endurmatsreikning. Við mat á almennum launabreytingum er beitt vísitölu lífeyrisskuldbindinga hjá opinberum starfsmönnum sem Hagstofa Íslands reiknar út mánaðarlega. Jafnframt er tekið tillit til sérstakra innborgana ríkissjóðs upp í framtíðarskuldbindingar sínar gagnvart lífeyrissjóðunum þar sem það á við.

#### *Afskriftir og niðurfærsla eftirstöðva*

*Eftirstöðvar ríkistekna.* Niðurfærsla eftirstöðva ríkissjóðstekna í árslok 2011 var með tvennum hætti. Annars vegar voru skuldir færðar niður um 80% hjá þeim aðilum sem voru í gjaldþrotaskiptum. Hins vegar voru skuldir færðar niður um 75% hjá þeim aðilum sem voru í annarri vanskilameðferð. Þessari aðferð var beitt við skuldir sem voru tilkomnar á árinu 2010 eða fyrr. Kröfur sem mynduðust á árinu 2011, og uppfylltu áður nefnd skilyrði, voru færðar niður um 40%.

*Veitt lán.* Sem fyrr eru veitt lán ríkissjóðs færð niður með óbeinni afskrift í ríkisreikningi.

## Framsetning A-hluta í ríkisreikningi

**Ársreikningur ríkissjóðs.** Framsetning fjármála A-hluta ríkissjóðs í ríkisreikningi gegnir tvíþættu hlutverki. Annars vegar að sýna afkomu ríkissjóðs í heild á viðkomandi reikningsári. Hins vegar að sýna afkomu einstakra aðila innan A-hlutans og stöðu, bæði með tilliti til fjárheimilda og greiðslustöðu þeirra gagnvart ríkissjóði.

### 1. A-hluti ríkissjóðs í heild

Helstu yfirlit A-hluta eru: a) rekstrarreikningur, b) efnahagsreikningur og c) sjóðstreymi. Jafnframt eru birtar fjarlegar skýringar við yfirlitin.

#### a) Rekstrarreikningur

*Tekjum* er skipt upp í 5 aðalflokka, þ.e. skatttekjur og tryggingagjöld, fjárframlög, aðrar tekjur, sölu efnislega eigna og tekjur af peningalegum eignum.

*Gjöld* eru flokkuð eftir ráðuneytum auk þess sem fjármagnskostnaður ríkissjóðs er sýndur sérstaklega.

#### b) Efnahagsreikningur

*Eignir* eru flokkaðar í áhættufjármuni og langtímaskuldir annars vegar og veltufjármuni hins vegar.

*Skuldir* eru flokkaðar í lífeyrisskuldbindingar, langtímaskuldir og skammtímaskuldir.

*Eigið fé* kemur fram sem mismunur eigna og skulda.

#### c) Sjóðstreymi

*Handbært fé* frá rekstri kemur fram þegar tekið hefur verið tillit til áhrifa rekstrarliða sem ekki hafa fjárstreymi í för með sér og breytinga á rekstartengdum eignum og skuldum á tekjujöfnuð ríkissjóðs.

*Fjárfestingarhreyfingar* sýna hreyfingar á veittum lánum og breytingar í tengslum við kaup og sölu á verðbréfum, hlutabréfum og eignarhlutum í fyrirtækjum og stofnunum.

*Fjármögnunarhreyfingar* sýna breytingar á teknum lánum og á endurmati sjóðs- og bankareikninga.

*Breyting á handbæru fé* kemur fram sem niðurstaða sjóðstreymis og er samtala af handbæru fé frá rekstri, fjárfestingarhreyfingum og fjármögnunarhreyfingum.

## 2. Ríkisreikningur 2011

Á árinu 2011 voru bæði sameiningar á ráðuneytum og samhliða því nokkur tilflutningur á verkefnum á milli ráðuneyta. Annars vegar var félags- og tryggingamálaráðuneytið sameinað heilbrigðisráðuneytinu í nýju velferðarráðuneyti. Hins vegar var dómsmála- og mannréttindaráðuneytið sameinað samgöngu- og sveitarstjórnarráðuneytinu í nýju innanríkisríkisráðuneyti. Slíkar breytingar gera allan samanburð á reikningstölum gjalda á milli árána 2010 og 2011 erfiðari. Til að fá markvissari samanburð í yfirlitum ríkisreiknings árið 2011 er reikningstölum ársins 2010 stillt upp í samræmi við þá verkaskiptingu ráðuneyta sem var í gildi í árslok 2011.

## 3. Ársreikningar A-hluta aðila

Helstu yfirlit sem sýnd eru fyrir einstök ráðuneyti og ríkisstofnanir eru: a) rekstrarreikningur, b) efnahagsreikningur og c) sjóðstreymi. Þessi yfirlit nálgast framsetningu almennra reikningsskila með þeim undantekningum sem leiða af áðurgreindum frávikum frá almennum reikningsskilareglum.

#### a) Rekstrarreikningur

Rekstrarreikningur sýnir allar tekjur viðkomandi ráðuneytis eða stofnunar og geta það verið sértekjur, aðrar rekstrartekjur eða tekjur sem eru markaðar til sérstakrar ráðstöfunar með

lögum. Jafnframt er framlag ríkissjóðs til viðkomandi fært sem tekjur um rekstrarreikninginn. Gjöldum er skipt eftir viðfangsefnum. Niðurstaða rekstrarreiknings sýnir hvort viðkomandi stofnun eða rekstrareining hefur verið rekin með afgangi eða halla miðað við fjárheimildir ársins. Afgangurinn/hallinn flyst á eigið fé í efnahagsreikningi og kemur í flestum tilvikum til breytingar á höfuðstóli viðkomandi aðila. Í undantekningartilvikum flyst niðurstaða rekstrarreiknings að hluta eða öllu leyti á bundið eigið fé undir annað eigið fé. Oftast tengist það ráðstöfun á mörkuðum tekjum sem viðkomandi á tilkall til. Er það gert til að fresta ráðstöfun fjárens til síðari tíma samkvæmt nánari ákvörðun Alþingis.

Yfirlitið sýnir samanburð annars vegar á útkomu ársins við reikningsniðurstöður ársins á undan og hins vegar við fjárheimildir ársins. Fjárheimildir ársins sem koma fram í rekstrarreikningi hverju sinni takmarkast við samþykktar heimildir samkvæmt fjárlögum og fjárukalögum viðkomandi reikningsárs.

#### b) Efnahagsreikningur

*Eignir* eru flokkaðar í fastafjármuni og veltufjármuni.

*Skuldir* eru flokkaðar í langtímaskuldir og skammtímaskuldir.

Loks dregur efnahagsreikningur sérstaklega fram hver greiðslustaða viðkomandi aðila er gagnvart ríkissjóði í árslok.

*Eigið fé* kemur fram sem mismunur eigna og skulda, en það skiptist í höfuðstól, bundið eigið fé og framlag til eignamyndunar. Höfuðstóllinn sýnir fjárheimildastöðu viðkomandi í árslok sem flyst til ráðstöfunar á næsta ári.

#### c) Sjóðstreymi

Auk hefðbundinna liða er sjóðstreymi ráðuneyta og stofnana einnig ætlað að draga fram hvernig greiðslustaða þeirra gagnvart ríkissjóði breytist á viðkomandi reikningsári.

### 1.3 Ríkisaðilar utan A-hluta ríkissjóðs

Fram hefur komið að í ríkisreikningi á að birta upplýsingar úr ársreikningum ríkisfyrirtækja í B-hluta, lánastofnana ríkisins í C-hluta, fjármálastofnana ríkisins í D-hluta og hlutafélaga og sameignarfélaga sem ríkið á að hálfu eða meira í E-hluta.

Samkvæmt fjárreiðulögum ber að haga reikningsskilum þessara aðila í samræmi við ákvæði laga nr. 145/1994, um bókhald, og laga nr. 3/2006, um ársreikninga.

Í heildaryfirliti ríkisreiknings eru birtar lykiltölur úr ársreikningum ríkisaðila utan A-hluta. Ársreikningabók ríkisreiknings sýnir ítarlegri upplýsingar úr ársreikningum þessara fyrirtækja og stofnana. Þar koma fram helstu stærðir úr rekstrar- og efnahagsreikningum þessara aðila.

## 2. Tekjujöfnuður og lánsfjárbörf A-hluta ríkissjóðs

Í millj. kr.	Reikningur 2011	Reikningur 2010	Reikningur 2009	Reikningur 2008
<i>Rekstrarliðir</i>				
<b>Tekjur samtals</b>	<b>486.526</b>	<b>478.697</b>	<b>439.516</b>	<b>471.883</b>
<b>Tekjur af almennri starfsemi alls</b>	<b>477.164</b>	<b>457.821</b>	<b>437.238</b>	<b>467.995</b>
Skatttekjur og tryggingagjöld	441.397	415.928	383.364	413.940
Aðrar tekjur af almennri starfsemi	35.768	41.893	53.874	54.055
<b>Ýmsar tekjur alls</b>	<b>9.362</b>	<b>20.876</b>	<b>2.278</b>	<b>3.889</b>
Arðgreiðslur	1.486	1.201	1.197	1.057
Sala efnislegra eigna	4.341	2.010	824	2.779
Tekjur af peningalegum eignum	3.535	17.665	258	53
<b>Gjöld samtals</b>	<b>575.950</b>	<b>601.982</b>	<b>578.780</b>	<b>687.862</b>
Rekstrargjöld	211.761	215.541	209.871	232.679
Rekstrar- og neyslutilfærslur	241.896	224.864	237.749	186.982
Fjármagnskostnaður	65.588	68.102	84.342	35.496
Viðhald	9.159	8.894	8.408	7.029
Stofnkostnaður	12.217	20.029	31.354	26.594
Fjármagnstilfærslur	35.329	64.551	7.056	199.082
<b>Tekjur umfram gjöld</b>	<b>-89.424</b>	<b>-123.285</b>	<b>-139.264</b>	<b>-215.979</b>
<i>Hreyfingar efnahagsliða</i>				
Veitt löng lán, breyting	111.158	81.124	125.520	-209.246
Viðskiptareikningar, breyting	24.286	-823	1.238	2.177
Vörubirgðir, breyting (aukning - / minnkun +)	-140	14	-79	-287
Hlutafjár- og stofnfjárframlög, breyting	11.379	-9.526	-136.008	-3.017
Lífeyrisskuldbindingar, breyting	488	-547	-8.137	28.363
Langtímaskuldbindingar, áfallnir vextir	-	-	-653	-10
<b>Lánsfjárafgangur/pörf, nettó (+/-)</b>	<b>57.747</b>	<b>-53.043</b>	<b>-157.384</b>	<b>-397.999</b>
<b>Tekin lán, nettó</b>	<b>146.783</b>	<b>155.488</b>	<b>199.501</b>	<b>454.334</b>
Innlend lán, stutt	-13.170	-10.624	9.011	36.830
Innlend lán, löng	75.486	126.700	169.972	389.584
Erlend lán	84.467	39.412	20.518	27.920
<b>Breyting á handbæru fé</b>	<b>204.530</b>	<b>102.445</b>	<b>42.117</b>	<b>56.335</b>
<i>Hlutfall af vergri landsframleiðslu, %</i>				
<b>Tekjur alls</b>	<b>29,8</b>	<b>31,2</b>	<b>29,4</b>	<b>31,8</b>
Tekjur af almennri starfsemi	29,3	29,8	29,2	31,6
Skatttekjur og tryggingagjöld	27,1	27,1	25,6	27,9
<b>Gjöld alls</b>	<b>35,3</b>	<b>39,2</b>	<b>38,7</b>	<b>46,4</b>
Rekstrargjöld	13,0	14,0	14,0	15,7
Rekstrar- og neyslutilfærslur	14,8	14,7	15,9	12,6
Fjármagnskostnaður	4,0	4,4	5,6	2,4
<b>Tekjur umfram gjöld</b>	<b>-5,5</b>	<b>-8,0</b>	<b>-9,3</b>	<b>-14,6</b>
<b>Lánsfjárafgangur/pörf, nettó (+/-)</b>	<b>3,5</b>	<b>-3,5</b>	<b>-10,5</b>	<b>-26,9</b>
<b>Verg landsframleiðsla, millj. kr.</b>	<b>1.630.150</b>	<b>1.534.227</b>	<b>1.495.360</b>	<b>1.481.986</b>

### 3. Tekjur A-hluta ríkissjóðs

Tekjur A-hluta ríkissjóðs eru flokkaðar í samræmi við staðla Alþjóðagjaldeyrissjóðsins (GFS 2001) með nokkrum frávikum. Tekjunum er skipt í fimm aðalflokka; skatttekjur og tryggingagjöld, fjárframlög, aðrar tekjur, sölu efnislegra eigna og tekjur af peningalegum eignum. Frávik frá staðlinum eru einkum þau að „skatttekjur og tryggingagjöld“ flokkast hér undir einum flokki, en í staðlinum falla þessar tekjur undir tvo yfirflokka. Þá er yfirflokknum „skattar á vöru og þjónustu“ samkvæmt staðlinum skipt upp í tvo flokka hér, þ.e. „skatta á vöru og þjónustu“ og „skatta af alþjóðaviðskiptum“.

*Skatttekjur og tryggingagjöld* falla hér undir einn flokk eins og fram hefur komið. *Skatttekjur* eru skilgreindar sem lögþvingaðar greiðslur til opinberra aðila án þess að á móti komi tiltekin þjónusta.

*Tryggingagjöld* eru af svipuðum toga en gefa þó beinan eða óbeinan aðgang að tryggingavernd að uppfylltum ákveðnum skilyrðum.

*Fjárframlög* eru óendurkræf framlög frá erlendum stjórnvöldum, alþjóðastofnunum eða hinu opinbera. *Aðrar tekjur* eru tekjur af eignum hins opinbera, greiðslur fyrir tiltekna þjónustu sem það eitt veitir og almennt eru tekjurnar ekki hærrí en sá kostnaður sem að baki þjónustunni liggur. *Sala efnislegra eigna* miðast við söluandvirði varanlegra rekstrarfjármuna, fasteigna og jarðeigna enda eru þær ekki eignfærðar í reikningsskilum ríkisins. *Tekjur af peningalegum eignum* samanstanda annars vegar af hagnaði sem myndast við sölu eigna og hins vegar af endurmati á verðmæti þeirra í árslok. Þær peningalegu eignir ríkissjóðs sem hér er einkum

átt við eru verðbréf, hlutabréf og eignarhlutar í ríkisfyrirtækjum og opinberum fjármálastofnunum.

Heildartekjur ríkissjóðs námu 486.526 millj. kr. á árinu 2011 eða um 29,8% af landsframleiðslu ársins. Árið 2010 námu tekjurnar 478.697 millj. kr. eða 31,2% af landsframleiðslunni. Hækkun á milli ára nam 7.829 millj. kr. eða um 1,6%. Að raungildi lækkuðu tekjurnar um 2,3% sé tekið mið af breytingu neysluverðsvísitölunnar. Áætlaðar tekjur ríkissjóðs samkvæmt fjárlögum og fjárukalögum námu alls 480.856 millj. kr. Útkoma ársins reyndist því 5.670 millj. kr. umfram áætlun eða um 1,2%. Helstu frávik þar sem tekjurnar reyndust umfram áætlun voru tekjuskattur lögaðila um 10.449 millj. kr., tekjuskattur einstaklinga um 2.789 millj. kr., sektir og skaðabætur um 2.511 millj. kr. og tekjur af peningalegum eignum um 3.035 millj. kr. Helstu tekjustofnar sem reyndust undir áætlun voru skattur á fjármagnstekjur um 11.539 millj. kr., aðrir skattar um 2.103 millj. kr., tryggingagjöld um 2.100 millj. kr. og vaxtatekjur af langtímakröfum um 3.872 millj. kr. Í séryfirliti 1 er ítarleg sundurliðun á einstökum tekjuliðum ríkissjóðs árið 2011 samanborið við áætlanir fjárlaga og fjárukalaga árið 2011 og reikningstölur ársins 2010. Jafnframt sýnir yfirlitið innheimtar tekjur ríkissjóðs á árinu 2011.

Eftirfarandi yfirlit sýnir álagningu, innheimtu og afskriftir helstu flokka ríkistekna á árinu 2011 ásamt eftirstöðvum þeirra í ársbyrjun og árslok.



Í millj. kr.	Eftirstöðvar í ársbyrjun	Tekjur ársins	Innheimta ársins	Afskriftir ársins	Eftirstöðvar í árslok
<b>Skatttekjur og tryggingagjöld</b>	<b>92.767</b>	<b>441.397</b>	<b>-428.328</b>	<b>-12.369</b>	<b>93.467</b>
Skattar á tekjur og hagnað, einstaklingar	19.852	97.389	-92.434	-3.691	21.116
Skattar á tekjur og hagnað, lögaðilar	14.937	33.449	-30.096	-4.091	14.198
Skattur á fjármagnstekjur	18.151	20.361	-25.664	224	13.073
Skattar á launatekjur og vinnuafli	66	2.900	-2.899	1	68
Eignarskattar	804	11.065	-10.914	-8	947
Virðisaukaskattur	24.143	131.404	-123.530	-4.769	27.248
Vörugjöld	2.949	50.239	-49.422	-51	3.715
Sértækir þjónustuskattar	593	5.122	-4.969	0	745
Neyslu- og leyfisskattar	720	8.794	-8.689	-53	772
Skattar á alþjóðaverslun og viðskipti	1.074	7.288	-7.070	-29	1.262
Aðrir skattar	1.034	6.567	-6.343	-150	1.108
Tryggingagjöld	8.444	66.820	-66.296	248	9.216
<b>Fjárframlög</b>	<b>-</b>	<b>1.642</b>	<b>-1.641</b>	<b>-</b>	<b>1</b>
<b>Aðrar tekjur</b>	<b>10.119</b>	<b>35.611</b>	<b>-33.502</b>	<b>-2.040</b>	<b>10.188</b>
Vaxtatekjur	6.049	19.369	-20.289	-330	4.799
Arðgreiðslur	-	1.486	-1.486	-	-
Aðrar eignatekjur	1.243	4.594	-4.010	0	1.826
Neyslu- og leyfisgjöld	328	5.558	-5.550	-69	266
Sektir og skaðabætur	2.499	4.356	-1.918	-1.640	3.297
Ýmsar tekjur	-	250	-250	-	-
<b>Sala efnislegra eigna</b>	<b>-</b>	<b>4.341</b>	<b>-4.341</b>	<b>-</b>	<b>-</b>
<b>Tekjur af peningalegum eignum</b>	<b>-</b>	<b>3.535</b>	<b>-2.998</b>	<b>-</b>	<b>537</b>
<b>Tekjur samtals</b>	<b>102.886</b>	<b>486.526</b>	<b>-470.811</b>	<b>-14.409</b>	<b>104.192</b>

Samkvæmt yfirlitinu breyttust eftirstöðvar ríkistekna í heild tiltölulega lítið á árinu 2011. Í ársbyrjun voru þær 102.886 millj. kr. samanborið við 104.192 millj. kr. í árslok. Að raungildi lækkuðu eftirstöðvarnar um 2,7% á árinu 2011 sé tekið mið af breytingum á vísitölu neysluerðs. Hækkun eftirstöðva var mest í virðisaukaskatti eða um 3.105 millj. kr. og tekjuskatti einstaklinga um 1.264 millj. kr. Hins vegar lækkuðu eftirstöðvar skatts á fjármagnstekjur um 5.078 millj. kr. og vaxtatekna um 1.250 millj. kr.

Gerður er greinarmunur á eftirstöðvum eftir því hvort þær eru gjaldfallnar eða ekki. Gjaldfallnar eftirstöðvar eru ógreiddar álagðar kröfur sem eru komnar á gjalddaga og í vanskilum á uppgjörsteggi. Ógjaldfallnar eftirstöðvar eru ógreiddar álagðar kröfur sem eru ekki komnar á gjalddaga á uppgjörsteggi. Í árslok 2011 námu ógjaldfallnar eftirstöðvar 31.610 millj. kr. samanborið við 34.405 millj. kr. í árslok 2010. Lækkun á milli ára nam því 2.795 millj. kr. Gjaldfallnar eftirstöðvar hækkuðu á árinu 2011 úr 68.481 millj. kr. í ársbyrjun í 72.583 millj. kr. í árslok. eða um 4.102 millj. kr.

Álagðar tekjur ársins 2011 að teknu tilliti til breytinga námu 486.526 millj. kr. en innheimtar tekjur voru 470.811 millj. kr. eða 15.715 millj. kr. lægri fjárhæð. Innheimtar tekjur námu því 96,8% af tekjum ársins samanborið við 96,5% árið 2010. Afskriftir af kröfum ársins námu 14.409 millj. kr. á árinu 2011 samanborið við 16.550 millj. kr. árið 2010. Um afskriftir skattkrafna er fjallað frekar í skýringu 33.

Samanburður á tekjum ríkissjóðs árin 2010 og 2011 sýnir að hlutfallsleg samsetning þeirra breytist lítils háttar á milli ára. Helstu breytingar á hlutdeild tekna eru í tekjuskatti lögaðila úr 3,8% árið 2010 í 6,9% árið 2011, virðisaukaskatti úr 25,9% í 27,0%, vaxtatekjum úr 6,1% í 4,0% og tekjum af peningalegum eignum úr 3,7% í 0,7%. Eftirfarandi yfirlit sýnir tekjur ríkissjóðs bæði árin, hvernig þær breytast á milli ára og hlutfallslega samsetningu þeirra.

Í millj. kr.	Tekjur 2011	Tekjur 2010	Breyting		Hlutfall	
			fjárhæð	%	2011	2010
<b>Skatttekjur og tryggingagjöld</b>	<b>441.397</b>	<b>415.928</b>	<b>25.469</b>	<b>6,1</b>	<b>90,7</b>	<b>86,9</b>
Skattar á tekjur og hagnað, einstaklingar	97.389	93.782	3.607	3,8	20,0	19,6
Skattar á tekjur og hagnað, lögaðilar	33.449	18.413	15.036	81,7	6,9	3,8
Skattur á fjármagnstekjur	20.361	32.723	-12.362	-37,8	4,2	6,8
Skattar á launatekjur og vinnuafli	2.900	2.827	73	2,6	0,6	0,6
Eignarskattar	11.065	9.662	1.402	14,5	2,3	2,0
Virðisaukaskattur	131.404	123.976	7.429	6,0	27,0	25,9
Vörugjöld	50.239	46.711	3.528	7,6	10,3	9,8
Sértækir þjónustuskattar	5.122	3.940	1.182	30,0	1,1	0,8
Neyslu- og leyfisskattar	8.794	8.357	438	5,2	1,8	1,7
Skattar á alþjóðaverslun og viðskipti	7.288	5.952	1.336	22,4	1,5	1,6
Aðrir skattar	6.567	5.988	578	9,7	1,3	1,3
Tryggingagjöld	66.820	63.599	3.221	5,1	13,7	13,3
<b>Fjárframlög</b>	<b>1.642</b>	<b>1.125</b>	<b>517</b>	<b>46,0</b>	<b>0,3</b>	<b>0,2</b>
<b>Aðrar tekjur</b>	<b>35.611</b>	<b>41.969</b>	<b>-6.358</b>	<b>-15,1</b>	<b>7,3</b>	<b>8,8</b>
Vaxtatekjur	19.369	29.255	-9.886	-33,8	4,0	6,1
Arðgreiðslur	1.486	1.201	285	23,7	0,3	0,3
Aðrar eignatekjur	4.594	3.143	1.451	46,2	0,9	0,7
Neyslu- og leyfisgjöld	5.558	5.081	476	9,4	1,1	1,1
Sektir og skaðabætur	4.356	3.106	1.249	40,2	0,9	0,6
Ýmsar tekjur	250	182	67	36,8	0,1	0,0
<b>Sala efnislegra eigna</b>	<b>4.341</b>	<b>2.010</b>	<b>2.330</b>	<b>...</b>	<b>0,9</b>	<b>0,4</b>
<b>Tekjur af peningalegum eignum</b>	<b>3.535</b>	<b>17.665</b>	<b>-14.130</b>	<b>-80,0</b>	<b>0,7</b>	<b>3,7</b>
<b>Tekjur samtals</b>	<b>486.526</b>	<b>478.697</b>	<b>7.829</b>	<b>1,6</b>	<b>100,0</b>	<b>100,0</b>

Samkvæmt yfirlitinu skiptast tekjur ríkissjóðs á árinu 2011 þannig að skatttekjur og tryggingagjöld námu 90,7%, fjárframlög 0,3%, aðrar tekjur 7,3%, sala efnislegra eigna 0,9% og tekjur af peningalegum eignum 0,7%. Tekjuskattar einstaklinga og lögaðila

skiluðu ríkissjóði 26,9%, tekjur af virðisaukaskatti 27,0% og tryggingagjöld 13,7%. Aðrir helstu tekjustofnar ríkissjóðs voru vörugjöld 10,3%, skattur á fjármagnstekjur 4,2%, og vaxtatekjur 4,0%.

## 4. Skattar á tekjur og hagnað, einstaklingar

Tekjuskattur einstaklinga er lagður á samkvæmt lögum nr. 90/2003 um tekjuskatt. Uppgjör tekjuskatts í staðgreiðslu miðast við innheimtu í lok greiðsluársins að viðbætti innheimtu til loka

febrúar á álagningarári vegna fyrra árs. Jafnframt er tekið tillit til vanskila launagreiðenda í árslok og breytinga á þeim til febrúarloka.

Í millj. kr.	Reikningur 2011	Reikningur 2010	Breyting fjárhæð	%	Fjárlög/ Fjárukalög 2011
<b>Skattar á tekjur og hagnað, einstaklingar</b>					
Staðgreiðsla ársins, brúttó	225.704	197.408	28.296	14,3	...
Útsvar sveitarfélaga	-125.718	-104.858	-20.860	19,9	...
<b>Tekjuskattur, hluti ríkissjóðs í staðgreiðslu ársins</b>	<b>99.985</b>	<b>92.550</b>	<b>7.436</b>	<b>8,0</b>	<b>94.600</b>
Tekjuskattur, eftirstöðvar fyrri ára	-2.596	1.232	-3.828	...	
<b>Skattar á tekjur og hagnað, einstaklingar</b>	<b>97.389</b>	<b>93.782</b>	<b>3.607</b>	<b>3,8</b>	<b>94.600</b>
<b>Hlutfall af heildartekjum ríkissjóðs, %</b>	<b>20,0</b>	<b>19,6</b>	.	.	<b>19,7</b>

Skattar á tekjur einstaklinga námu 97.389 millj. kr. eða 20,0% af heildartekjum ríkissjóðs á árinu 2011. Hækkun frá árinu á undan nam um 3.607 millj. kr. eða 3,8%.

Hlutfall tekjuskatts í staðgreiðslu var í þremur þrepum. Á árinu 2011 var tekjuskattshlutfallið 22,9% á mánaðartekjur á bilinu 0 – 209.400 kr., 25,8% á tekjur á bilinu 209.401 – 680.550 kr. og 31,8% og á tekjur umfram 680.551 kr.

Á árinu 2010 var tekjuskattshlutfallið 24,1% á mánaðartekjur á bilinu 0 – 200.000 kr., 27,0% á tekjur á bilinu 200.001 – 650.000 kr. og 33,0% á tekjur umfram 650.000 kr.

Vegið meðaltal af útsvari sveitarfélaga í staðgreiðslu hækkaði úr 13,12% í 14,41% á árinu 2011.

Lækkun á tekjuskattshlutfalli og hækkun á hlutfalli útsvars í staðgreiðslu skýrist af tilfærslu verkefna frá ríkissjóði til sveitarfélaga vegna málefna fatlaðra.

Árið 2011 var samanlagt hlutfall tekjuskatts og útsvars í þremur þrepum eða 37,31%, 40,21% og 46,21% en á árinu 2010 var samanlagt hlutfall tekjuskatts og útsvars 37,22%, 40,12% og 46,12%.

Skattafsláttur, þ.e. ónýttur persónuafsláttur til tekjuskatts, nam samtals 10.004 millj. kr. á árinu 2011. Afslættinum var ráðstafað til greiðslu útsvars að fjárhæð 9.545 millj. kr. og tekjuskatts á fjármagnstekjur 459 millj. kr. Skattafsláttur til greiðslu útsvars og fjármagnstekjuskatts er dreginn frá tekjuskatti og fjármagnstekjuskatti.

Í millj. kr.	Staða í ársbyrjun	Tekjur ársins	Innheimta ársins	Afskriftir ársins	Staða í árslok
<b>Skattar á tekjur og hagnað, einstaklingar</b>					
Staðgreiðsla ársins, brúttó	22.907	225.704	-220.254	-1.754	26.602
Útsvar sveitarfélaga	-9.693	-125.718	123.882	-	-11.529
<b>Tekjuskattur, hluti ríkissjóðs í staðgreiðslu ársins</b>	<b>13.213</b>	<b>99.985</b>	<b>-96.372</b>	<b>-1.754</b>	<b>15.073</b>
Tekjuskattur, eftirstöðvar fyrri ára	6.638	-2.596	3.938	-1.937	6.043
<b>Skattar á tekjur og hagnað einstaklinga samtals</b>	<b>19.852</b>	<b>97.389</b>	<b>-92.434</b>	<b>-3.691</b>	<b>21.116</b>
<b>Hlutfall af heildareftirstöðvum ríkissjóðs, %</b>	<b>19,3</b>	.	.	.	<b>20,3</b>

Eftirstöðvar tekjuskatts einstaklinga námu 21.116 millj. kr. í árslok 2011 eða um 20,3% af heildareftirstöðvum ríkissjóðs samanborið við 19,3% árið áður. Að raungildi hækkuðu eftirstöðvarnar um 1,0% á árinu 2011. Almennast annast lögaðilar skil á staðgreiðslu launþega sinna og eftirstöðvum útsvars og tekjuskatts.

Ógjaldfallnar eftirstöðvar í lok árs 2011 á hluta ríkissjóðs í staðgreiðslu voru 8.205 millj. kr. samanborið við 7.303 millj. kr. í lok árs 2010. Yfirlitið sýnir að eftirstöðvar vegna staðgreiðslu námu 13.213 millj. kr. í ársbyrjun 2011 og 15.073 millj. kr. í árslok. Gjaldfallnar eftirstöðvar í staðgreiðslu hækkuðu því á árinu úr 5.910 millj. kr. í 6.868 millj. kr., eða um 16,2%.

## 5. Skattar á tekjur og hagnað, lögaðilar

Tekjuskattur lögaðila er lagður á samkvæmt lögum nr. 90/2003 um tekjuskatt. Tekjuskattshlutfall lögaðila á árinu 2011 var 18% samanborið við 15% árið áður. Tekjuskattshlutfall hjá

sameignarfélögum, samlögum og sjálfseignarstofnunum var 32,7% árið 2011 samanborið við 23,5% árið áður.

Í millj. kr.	Reikningur 2011	Reikningur 2010	Breyting fjárhæð	Breyting %	Fjárlög/ Fjárukalög 2011
<b>Skattar á tekjur og hagnað, lögaðilar</b>					
Tekjuskattur	33.449	18.413	15.036	81,7	23.000
<b>Skattar á tekjur og hagnað, lögaðilar</b>	<b>33.449</b>	<b>18.413</b>	<b>15.036</b>	<b>81,7</b>	<b>23.000</b>
<b>Hlutfall af heildartekjum ríkissjóðs, %</b>	<b>6,9</b>	<b>3,8</b>	.	.	<b>4,8</b>

Tekjur ársins 2011 voru 33.449 millj. kr. samanborið við 18.413 millj. kr. árið áður, er það hækkun um 81,7% milli ára. Þessi hækkun á tekjuskatti lögaðila skýrist m.a. af hækkun á tekjuskattshlutfalli. Innheimtar tekjur ársins námu 30.096 millj. kr. Eftirstöðvar

tekjuskatts lögaðila námu 14.198 millj. kr. í árslok 2011 eða um 13,6% af heildareftirstöðvum ríkissjóðs samanborið við 14,5% árið áður. Lækkun eftirstöðva milli ára nam 739 millj. kr. eða um 9,7% að raungildi.

## 6. Skattur á fjármagnstekjur

Skylda til að greiða tekjuskatt af vaxtatekjum, arði, söluhagnaði og leigutekjum nær til allra sem lögheimili eiga á Íslandi og hafa fjármagnstekjur, sem ekki stafa af atvinnurekstri, sbr. lög nr. 90/2003 um tekjuskatt. Skylda til að greiða staðgreiðslu af arði og vaxtatekjum nær til allra einstaklinga í atvinnurekstri og lögaðila sem ekki eru sérstaklega undanþegnar, sbr. lög nr. 94/1996 um staðgreiðslu skatts á fjármagnstekjur. Staðgreiðsla skatts á fjármagnstekjur í atvinnurekstri er bráðabirgðagreiðsla upp í tekjuskatt eða önnur gjöld sem lögð eru á slíka rekstraraðila. Hjá

einstaklingum og sjóðum, félögum og stofnunum sem undanþegnar eru almennri skattskyldu er staðgreiðslan bráðabirgðagreiðsla upp í álagðan tekjuskatt á fjármagnstekjur.

Með lögum nr. 164/2010 um ráðstafanir í ríkisfjármálum var hlutfall fjármagnstekjuskatts hækkað úr 18% í 20% fyrir árið 2011. Skatturinn er lagður á allar fjármagnstekjur umfram 100.000 kr. hjá einstaklingum og 200.000 kr. hjá hjónum/samsköttuðum.

Í millj. kr.	Reikningur 2011	Reikningur 2010	Breyting fjárhæð	Breyting %	Fjárlög/ Fjárukalög 2011
<b>Skattur á fjármagnstekjur</b>					
Ríkissjóður	3.400	4.805	-1.405	-29,2	2.200
Aðrir	16.961	27.918	-10.957	-39,2	29.700
<b>Skattur á fjármagnstekjur</b>	<b>20.361</b>	<b>32.723</b>	<b>-12.362</b>	<b>-37,8</b>	<b>31.900</b>
<b>Hlutfall af heildartekjum ríkissjóðs, %</b>	<b>4,2</b>	<b>6,8</b>	.	.	<b>6,6</b>

Fjármagnstekjuskattur skilaði ríkissjóði 20.361 millj. kr. á árinu 2011 eða um 4,2% af heildartekjum ársins samanborið við 6,8% árið á undan.

Í millj. kr.	Staða í ársbyrjun	Tekjur ársins	Innheimta ársins	Afskriftir ársins	Staða í árslok
<b>Skattur á fjármagnstekjur</b>					
Ríkissjóður	1.980	3.400	-4.393	-	987
Aðrir	16.171	16.961	-21.271	224	12.086
<b>Skattur á fjármagnstekjur samtals</b>	<b>18.151</b>	<b>20.361</b>	<b>-25.664</b>	<b>224</b>	<b>13.073</b>
<b>Hlutfall af heildareftirstöðvum ríkissjóðs, %</b>	<b>17,6</b>	.	.	.	<b>12,5</b>

Eftirstöðvar fjármagnstekjuskatts í lok árs námu 13.073 millj. kr. eða um 12,5% af heildareftirstöðvum ríkissjóðs samanborið við 17,6% árið áður. Lækkun eftirstöðva nam 5.078 millj. kr. á árinu

2011 eða um 31,6% að raungildi. Ógjaldfallnar eftirstöðvar í lok árs 2011 voru 11.876 millj. kr. samanborið við 16.376 millj. kr. árið áður.

## 7. Skattar á launagreiðslur og vinnuafli

*Markaðsgjald* nemur 0,05% af gjaldstofni tryggingagjalds. Gjaldið er lagt á skv. lögum nr. 38/2010 um Íslandsstofu og samkvæmt þeim rennur gjaldið óskipt til hennar.

*Tryggingagjald, lífeyrissjóðir.* Með lögum nr. 128/2009 um breytingu á lögum nr. 113/1990 um tryggingagjald skal ráðstafa

0,325% af gjaldstofni almenns tryggingagjalds til jöfnunar á örorkubyrði lífeyrissjóða.

*Tryggingagjald, hluti Staðlaráðs.* Hluta af gjaldstofni almenns tryggingagjalds er ráðstafað til að standa straum af rekstri Staðlaráðs eða sem nemur 0,007% af gjaldstofninum.

Í millj. kr.	Reikningur 2011	Reikningur 2010	Breyting fjárhæð %		Fjárlög/ Fjárukalög 2011
<b>Skattar á launagreiðslur og vinnuafli</b>					
Markaðsgjald	398	358	40	11,1	415
Tryggingagjald, lífeyrissjóðir	2.447	2.419	29	1,2	2.529
Tryggingagjald, hluti Staðlaráðs	55	52	3	5,8	58
Tryggingagjald, hluti Vinnueftirlits ríkisins	-	-2	2	-	-
Launaskattur	0	-	0	...	-
<b>Skattar á launagreiðslur og vinnuafli samtals</b>	<b>2.900</b>	<b>2.827</b>	<b>73</b>	<b>2,6</b>	<b>3.002</b>
<b>Hlutfall af heildartekjum ríkissjóðs, %</b>	<b>0,6</b>	<b>0,6</b>	.	.	<b>0,6</b>

Tekjur af sköttum á launagreiðslur og vinnuafli námu 2.900 millj. kr. á árinu 2011 og innheimtan nam 2.899 millj. kr. Í árslok 2011 voru útstandandi kröfur vegna þessara skatta 68 millj. kr.

## 8. Eignarskattar

*Auðlegðarskattur* er lagður á skv. lögum nr. 128/2009 um breytingu á lögum nr. 90/2003. Með lögum nr. 164/2010 um ráðstafanir í ríkisfjármálum er skatturinn reiknaður 1,50% af auðlegðarskattsstofni umfram 75 millj. kr. hjá einstaklingi og umfram 100 millj. kr. hjá hjónum. Á árinu 2010 var skatturinn reiknaður 1,25% af auðlegðarskattsstofni umfram 90 millj. kr. hjá einstaklingi og umfram 120 millj. kr. hjá hjónum.

*Stimpilgjald* er greitt af ákveðnum gjöldum sem eru nánar tilgreind í lögum nr. 36/1978 með síðari breytingum. Stimpilgjald reiknast almennt sem ákveðinn hundradshluti af fjárhæð þeirri sem kemur fram á hinu stimpilskylda skjali.

*Erfðafjárskattur* er lagður á samkvæmt lögum nr. 14/2004. Með lögum nr. 164/2010 um ráðstafanir í ríkisfjármálum var skatturinn hækkaður frá ársbyrjun 2011 úr 5% í 10% af skattstofni erfðafjárskatts sem er heildarverðmæti allra fjárhagslegra verðmæta og eigna sem liggja fyrir við andlát arfleifanda að frádregnum skuldum og kostnaði.

*Fasteignamatsgjald* skv. lögum nr. 6/2001 greiða sveitarfélögin til Þjóðskrár Íslands fyrir afnot af fasteignamati og kerfi fyrir álagningar fasteignaskatta og fasteignagjalda. Gjaldið nemur 0,006% af heildarfasteignamati í viðkomandi sveitarfélagi 31. desember ár hvert.

*Skipulagsgjald*, greitt er 0,3% gjald af nýbyggingum sem virtar eru til brunabótamats og stofnverði mannvirkja sem ekki eru virt til brunabótamats skv. lögum nr. 123/2010 með síðari breytingum.

*Brunabótamatsgjald*. Með lögum nr. 83/2008 um breytingar á lögum nr. 6/2001 skulu váttryggingafélög greiða gjald til Þjóðskrár Íslands fyrir afnot af brunabótamati og kerfi því tengdu. Gjaldið nemur 0,00021% af brunabótamati allra húseigna sem tryggðar eru hjá viðkomandi váttryggingafélagi í lok hvers mánaðar.

*Eignarskattar einstaklinga og lögaðila* voru felldir úr gildi með lögum nr. 129/2004 um breytingu á lögum nr. 90/2003 um tekjuskatt. Löggin tóku gildi árið 2004 en komu til framkvæmda á árinu 2006.

*Sérstakt gjald á lífeyrissjóði*. Með lögum nr. 156/2011 um breytingu á lögum um skyldutryggingu lífeyrisréttinda og starfsemi lífeyrissjóða nr. 129/1997 var lífeyrissjóðum gert að greiða sérstakt gjald við álagningu opinberra gjalda 2012 og 2013 sem nemur 0,0814% af hreinni eign til greiðslu lífeyris til að fjármagna sérstaka vaxtaniðurgreiðslu ríkissjóðs. Á fjárukalögum 2011 voru áætlaðar tekjur af gjaldinu 1.400 millj. kr. Hins vegar miðaðist álagning gjaldsins við ársbyrjun 2012 og færast engar tekjur af því á árið 2011. Lífeyrissjóðirnir stóðu ríkissjóði skil á gjaldinu á fyrstu tveimur mánuðum ársins 2012.

Í millj.kr.	Reikningur 2011	Reikningur 2010	Breyting fjárhæð	%	Fjárlög/ Fjárukalög 2011
<b>Eignarskattar</b>					
Auðlegðarskattur	6.327	3.784	2.543	67,2	6.360
Stimpilgjald	2.890	2.656	234	8,8	2.900
Erfðafjárskattur	1.292	2.613	-1.321	-50,6	1.600
Fasteignamatsgjald	263	263	-1	-0,2	234
Skipulagsgjald	177	146	31	21,5	120
Brunabótamatsgjald	131	136	-5	-3,4	144
Eignarskattur, einstaklingar	-15	72	-87	...	-
Eignarskattur, lögaðilar	0	-7	7	-97,5	-
Sérstakt gjald á lífeyrissjóði	-	-	-	-	1.400
<b>Eignarskattar samtals</b>	<b>11.065</b>	<b>9.662</b>	<b>1.402</b>	<b>14,5</b>	<b>12.758</b>
<b>Hlutfall af heildartekjum ríkissjóðs, %</b>	<b>2,3</b>	<b>2,0</b>	.	.	<b>2,7</b>

Tekjur af eignarsköttum námu 11.065 millj. kr. árið 2011 samanborið við 9.662 millj. kr. árið á undan. Hækkun á milli ára var 1.402 millj. kr. eða um 14,5%.

Í millj. kr.	Staða í ársbyrjun	Tekjur ársins	Innheimta ársins	Afskriftir ársins	Staða í árslok
<b>Eignarskattar</b>					
Auðlegðarskattur	223	6.327	-6.029	16	538
Stimpilgjald	16	2.890	-2.885	-	22
Erfðafjárskattur	99	1.292	-1.371	0	21
Umsýslugjald til Fasteignamats ríkisins	263	263	-263	-	263
Skipulagsgjald	67	177	-204	0	40
Brunabótamatsgjald	32	131	-164	-	-
Eignarskattur, einstaklingar	63	-15	1	-10	38
Eignarskattur, lögaðilar	41	0	-1	-15	26
<b>Eignarskattar samtals</b>	<b>804</b>	<b>11.065</b>	<b>-10.914</b>	<b>-8</b>	<b>947</b>
<b>Hlutfall af heildareftirstöðvum ríkissjóðs, %</b>	<b>0,8</b>	.	.	.	<b>0,9</b>

Eftirstöðvar eignarskatta námu 947 millj. kr. eða um 0,9% af heildareftirstöðvum ríkissjóðs í lok árs 2011 en voru 0,8% árið á undan.

## 9. Virðisaukaskattur

Um virðisaukaskatt gilda lög nr. 50/1988 með síðari breytingum. Samkvæmt lögnum á að greiða í ríkissjóð af viðskiptum innanlands á öllum stigum, svo og af innfluttri vöru og þjónustu. Almennt er skatturinn 25,5% en er þó 7% á tilteknar tegundir vöru

og þjónustu. Í lægra skattþrepinu má nefna matvörur, gistiþjónustu, tímarit, dagblöð og bækur, geisladiska, heitt vatn, rafmagn og olíu til húshitunar og laugarvatns.

Í millj. kr.	Reikningur 2011	Reikningur 2010	Breyting fjárhæð %		Fjárlög/ Fjárukalög 2011	
<b>Virðisaukaskattur</b>						
Virðisaukaskattur af innfluttum vörum	132.912	114.452	18.459	16,1	}	
Virðisaukaskattur vegna kaupa á þjónustu erlendis frá	1.923	1.219	705	57,8		
Virðisaukaskattur af innlendum vörum og þjónustu	8.199	20.265	-12.066	-59,5		
<b>Virðisaukaskattur, brúttó</b>	<b>143.034</b>	<b>135.937</b>	<b>7.098</b>	<b>5,2</b>	}	
<b>Endurgreiðslur af virðisaukaskatti</b>						
Vegna íbúðarhúsnæðis	-4.124	-4.678	554	-11,8		
Til opinberra aðila	-5.595	-5.439	-157	2,9		
Til erlendra aðila	-1.543	-1.236	-307	24,9		
Vegna hitunar húsa og laugarvatns	-1	-242	240	-99,6		
Aðrar endurgreiðslur	-367	-367	0	0,0		
<b>Endurgreiðslur af virðisaukaskatti samtals</b>	<b>-11.630</b>	<b>-11.961</b>	<b>331</b>	<b>-2,8</b>		
<b>Tekjur af virðisaukaskatti samtals</b>	<b>131.404</b>	<b>123.976</b>	<b>7.429</b>	<b>6,0</b>	<b>132.300</b>	
<b>Hlutfall af heildartekjum ríkissjóðs, %</b>	<b>27,0</b>	<b>25,9</b>	.	.	<b>27,5</b>	

Virðisaukaskattur skilaði 131.404 millj. kr. eða um 27,0% af heildartekjum ríkissjóðs á árinu 2011 samanborið við 123.976 millj. kr. eða 25,9% árið 2010. Hækkun á milli ára nam 7.429 millj. kr.

eða um 1,9% að raungildi. Heildarálagningin nam 143.034 millj. kr. á árinu 2011 en á móti voru endurgreiðslur á virðisaukaskatti 11.630 millj. kr. Innheimta ársins nam 123.530 millj. kr.

Í millj. kr.	Staða í ársbyrjun	Tekjur ársins	Innheimta ársins	Afskriftir ársins	Staða í árslok
<b>Virðisaukaskattur</b>					
Virðisaukaskattur af innfluttum vörum	16.700	132.912	-129.722	-116	19.775
Virðisaukaskattur vegna kaupa á þjónustu erlendis frá	580	1.923	-1.888	-	615
Virðisaukaskattur af innlendum vörum og þjónustu	9.557	8.199	-3.697	-4.653	9.407
Endurgreiðslur af virðisaukaskatti	-2.695	-11.630	11.776	0	-2.549
<b>Virðisaukaskattur samtals</b>	<b>24.143</b>	<b>131.404</b>	<b>-123.530</b>	<b>-4.769</b>	<b>27.248</b>
<b>Hlutfall af heildareftirstöðvum ríkissjóðs, %</b>	<b>23,5</b>	.	.	.	<b>26,2</b>

Eftirstöðvar virðisaukaskatts voru 27.248 millj. kr. í árslok 2011 eða um 26,2% af heildareftirstöðvum ríkissjóðs. Hlutfallið var 23,5% í árslok 2010. Hækkun eftirstöðva nam 3.105 millj. kr. á

árinu 2011 eða um 7,2% að raungildi. Ógjaldfallnar eftirstöðvar voru 4.527 millj. kr. í árslok 2011 samanborið við 4.298 millj. kr. árið áður.

## 10. Vörugjöld

*Vörugjald, almenn* er lagt á ýmsar iðnaðarvörur og vörur vegna aðvinnslu skv. lögum nr. 97/1987.

*Vörugjöld á ökutæki* er lagt á samkvæmt lögum nr. 29/1993.

*Vörugjöld af eldsneyti.* Með lögum nr. 29/1993 er vörugjald og sérstakt vörugjald lagt á hvern lítra eldsneytis.

*Kolefnisgjald.* Með lögum nr. 129/2009 skal greiða í ríkissjóð kolefnisgjald af fljótandi jarðefnaeldsneyti. Gjaldið er ákveðin krónutala á hvern lítra af gas- og dísilólú, bensíni, flugvéla- og þotueldsneyti og brennsluólú.

*Olúgjald* á díseleldsneyti var tekið upp í stað þungaskatts með lögum nr. 87/2004. Gjaldið er tiltekin fjárhæð á hvern lítra af olú.

Áfengisgjald var tekið upp með lögum nr. 96/1995 og er það lagt á allt áfengi, þ.e. bæði innflutt og innlenda framleiðslu.

*Tóbaksgjald.* Með lögum nr. 96/1995 er sérstakt tóbaksgjald lagt á allt tóbak, innflutt og innlenda framleiðslu.

*Vörugjöld í landbúnaði.* Verðtilfærslu-, verðmiðlunar- og verðskerðingargjöld eru lögð á heildsöluverð búvara skv. lögum nr. 99/1993 með síðari breytingum. Með lögum nr. 84/1997 er lagt á búnaðargjald. Gjaldstofn búnaðargjalds er velta búvöru og tengdrar þjónustu hjá virðisaukaskattskyldum búvöruframleiðendum sem falla undir ákveðin atvinnugreinanúmer. Búnaðargjalðið er 1,2% af gjaldstofni.

*Vörugjöld, umhverfisskattar.* Með lögum nr. 52/1989 var lagt skilagjald á einnota umbúðir fyrir drykkjarvörur til að standa straum af söfnun og endurvinnslu þeirra. Skilagjaldinu er ráðstafað til Endurvinnslunnar hf. Með lögum nr. 162/2002 er úrvinnslugjald lagt á tiltekna vöruflokka við innflutning eða á innlenda framleiðslu. Gjaldinu er ráðstafað til Úrvinnslusjóðs til að standa straum af söfnun, endurnýtingu, úrvinnslu og förgun spilliefna.

*Vörugjöld af rafmagni og heitu vatni.* Með lögum nr. 129/2009 skal greiða í ríkissjóð sérstakan skatt af seldri raforku og heitu vatni. Fjárhæð skatts af raforku er ákveðin krónutala á hverja kílóvattstund en 2,0% af smásöluverði á heitu vatni.



Í millj. kr.	Reikningur 2011	Reikningur 2010	Breyting fjárhæð	%	Fjárlög/ Fjáráukalög 2011
<b>Vörugjöld</b>					
Vörugjald, almennt	5.230	4.868	362	7,4	5.370
Vörugjald af ökutækjum	2.891	1.817	1.074	59,1	2.600
Vörugjöld af bensíni og olíuvörum	4.670	4.392	277	6,3	4.600
Sérstakt vörugjald af bensíni	7.131	7.272	-141	-1,9	7.540
Kolefnisgjald	2.062	1.914	148	-	2.270
Olíugjald	6.441	6.417	24	0,4	6.430
Vörugjöld af áfengi	10.719	10.214	505	4,9	10.550
Vörugjöld af tóbaki	5.043	4.573	470	10,3	4.900
Flutningsjöfnunargjöld	311	347	-35	-10,2	430
Vörugjöld í landbúnaði	897	810	87	10,7	805
Vörugjöld, umhverfisskattar	2.588	1.964	624	31,8	2.600
Vörugjöld, eftirlitsgjöld	61	49	12	25,3	50
Vörugjöld af rafmagni, eftirlitsgjöld	2.135	2.011	124	6,2	2.120
Ýmis vörugjöld	60	63	-3	-4,9	52
<b>Vörugjöld samtals</b>	<b>50.239</b>	<b>46.711</b>	<b>3.528</b>	<b>7,6</b>	<b>50.317</b>
<b>Hlutfall af heildartekjum ríkissjóðs, %</b>	<b>10,3</b>	<b>9,8</b>	.	.	<b>10,5</b>

Tekjur af vörugjöldum námu 50.239 millj. kr. á árinu 2011 eða um 10,3% af heildartekjum ríkissjóðs. Árið áður námu tekjurnar

46.711 millj. kr. eða um 9,8% af tekjum ríkissjóðs. Hækkun tekna á milli ára nam 3.528 millj. kr. eða um 3,4% að rangildi.

Í millj. kr.	Staða í ársbyrjun	Tekjur ársins	Innheimta ársins	Afskriftir ársins	Staða í árslok
<b>Vörugjöld</b>					
Vörugjald, almennt	1.090	5.230	-4.990	-37	1.292
Vörugjald af ökutækjum	360	2.891	-2.732	0	518
Vörugjöld af bensíni og olíuvörum	0	4.670	-4.670	-	0
Sérstakt vörugjald af bensíni	0	7.131	-7.131	-	0
Kolefnisgjald	0	2.062	-2.062	-	0
Olíugjald	47	6.441	-6.488	-	0
Vörugjöld af áfengi	602	10.719	-10.401	-7	913
Vörugjöld af tóbaki	0	5.043	-5.043	-	0
Flutningsjöfnunargjöld	0	311	-311	-	0
Vörugjöld í landbúnaði	81	897	-868	-	110
Vörugjöld, umhverfisskattar	403	2.588	-2.482	-6	503
Vörugjöld, eftirlitsgjöld	10	61	-59	0	12
Vörugjöld af rafmagni, eftirlitsgjöld	345	2.135	-2.126	-	354
Ýmis vörugjöld	11	60	-60	0	11
<b>Vörugjöld samtals</b>	<b>2.949</b>	<b>50.239</b>	<b>-49.422</b>	<b>-51</b>	<b>3.715</b>
<b>Hlutfall af heildareftirstöðvum ríkissjóðs, %</b>	<b>2,9</b>	.	.	.	<b>3,6</b>

Eftirstöðvar vörugjalda námu 3.715 millj. kr. eða um 3,6% af heildareftirstöðvum ríkissjóðs í lok árs 2011 samanborið við 2,9% árið áður. Eftirstöðvarnar hækkðu um 19,6% að rangildi á árinu

2011. Ógjaldfallnar eftirstöðvar voru 1.026 millj. kr. í árslok 2011 samanborið við 980 millj. kr. árið áður.

## 11. Sértækir þjónustuskattar

Eftirlitsgjald Fjármálaeftirlitsins er lagt á eftirlitsskylda aðila skv. lögum nr. 99/1999 og á gjaldið að standa undir rekstrarkostnaði Fjármálaeftirlitsins.

Gjald á lánastofnanir til umboðsmanns skuldara. Með lögum nr. 100/2010 skulu lánastofnanir, Íbúðalánasjóður og lífeyrissjóðir standa straum af kostnaði við rekstur umboðsmanns skuldara með greiðslu sérstaks gjalds. Gjaldið er miðað við að gjaldskyldir aðilar greiði í sömu hlutföllum og nemur umfangi útlánastarfsemi þeirra í lok næstliðins árs. Gjaldið var ekki lagt á gjaldskylda aðila á árinu 2010.

Forvarnargjald er lagt á allar brunatryggðar húseignir skv. lögum nr. 49/1997 og nemur gjaldið 0,003% af váttryggingarverðmæti

viðkomandi húseignar. Gjaldið rennur til Ofanflóðasjóðs.

Byggingaröryggisgjald er lagt á skv. lögum nr. 160/2010 og er innheimt með iðgjöldum váttrygginga af váttryggingafélögum og öðrum sem annast váttryggingar. Nemur gjaldið 0,045 prómillum af váttryggingarfjárhæð brunatrygginga fasteinga og lausafjár. Gjaldið er notað til að fjármagna starfsemi Mannvirkjastofnununar.

Flugvallagjöld. Með lögum nr. 45/2011 voru flugvallarskattur og varaflugvallargjald aflagðir frá 18. maí 2011. ISAVIA sem fékk þessar tekjur áður með framlögum úr ríkissjóðir innheimtir þess í stað notendagjöld frá rekstraraðilum samkvæmt gjaldskrá.

Í millj. kr.	Reikningur 2011	Reikningur 2010	Breyting fjárhæð %		Fjárlög/ Fjárukalög 2011
<b>Sértækir þjónustuskattar</b>					
Eftirlitsgjald Fjármálaeftirlitsins	1.643	1.143	499	43,7	1.632
Gjald á lánastofnanir til umboðsmanns skuldara	1.104	-	1.104	...	810
Forvarnargjald	1.682	1.606	75	4,7	1.700
Byggingaröryggisgjald	429	356	73	20,4	335
Flugvallagjöld	264	834	-570	-68,3	280
<b>Sértækir þjónustuskattar samtals</b>	<b>5.122</b>	<b>3.940</b>	<b>1.182</b>	<b>30,0</b>	<b>4.757</b>
<b>Hlutfall af heildartekjum ríkissjóðs, %</b>	<b>1,1</b>	<b>0,8</b>	.	.	<b>1,0</b>

Tekjur ársins af sértækum þjónustusköttum námu alls 5.122 millj. kr. og innheimta þeirra 4.969 millj. kr. Útistandandi kröfur í árslok

2011 vegna sértækra þjónustuskatta námu 745 millj. kr. eða um 0,7% af heildareftirstöðvum ríkissjóðs.

## 12. Neyslu- og leyfisskattar

Neyslu- og leyfisskattar eru almennt skilgreindir sem skattar sem lagðir eru á notkun eða neyslu vöru og þjónustu en eru ekki lagðir á viðskiptin sjálf eða verðmæti vörunnar.

Bifreiðagjald er lagt á skv. lögum nr. 39/1988 með síðari breytingum og er gjaldið lagt á bifreiðar sem skráðar eru hér á landi og er gjaldið miðað við losun koltvísýrings (CO<sub>2</sub>) viðkomandi bifreiðar.

Kílómetragjald er lagt á akstur stærri ökutækja og eftirvagna skv. lögum nr. 87/2004. Gjaldið ræðst af heildarþyngd og er tiltekin fjárhæð á hvern ekinn kílómetra.

Skráningargjöld eru m.a. skráningargjöld ökutækja og vinnuvéla, skráning hlutafélaga, skráning firma, skráning loftfara, lögskráning sjómanna og skráning kaupmála.

Eftirlitsgjöld ná yfir veiðieftirlitsgjöld, umferðaröryggisgjald, árgjöld og leyfi Lyfjastofnunar, eftirlitsgjöld Matvælastofnunar, eftirlitsgjald áfengisleyfa o.fl.

Aðrir neyslu- og leyfisskattar eru ýmis afgreiðslugjöld, árgjöld Póst- og fjarskiptastofnunar, gjöld af tekjum veiðifélaga o.fl.

Í millj. kr.	Reikningur 2011	Reikningur 2010	Breyting fjárhæð	%	Fjárlög/ Fjárukalög 2011
<b>Neyslu- og leyfisskattar</b>					
Bifreiðagjald	6.227	5.942	285	4,8	6.250
Kílómetragjald	707	618	90	14,5	650
Skip	275	282	-7	-2,6	250
Skráningargjöld	537	515	22	4,2	539
Leyfi fyrir atvinnustarfsemi	137	144	-7	-5,1	119
Leyfi fyrir veitingu atvinnuréttinda	39	25	14	55,1	-
Leyfis- og vottorðsgjöld	202	214	-13	-5,9	202
Eftirlitsgjöld	386	338	48	14,3	396
Aðrir neyslu- og leyfisskattar	285	278	6	2,2	173
<b>Neyslu- og leyfisskattar</b>	<b>8.794</b>	<b>8.357</b>	<b>438</b>	<b>5,2</b>	<b>8.578</b>
<b>Hlutfall af heildartekjum ríkissjóðs, %</b>	<b>1,8</b>	<b>1,7</b>	.	.	<b>1,8</b>

Tekjur ríkissjóðs af neyslu- og leyfissköttum voru alls 8.794 millj. kr. á árinu 2011 og innheimta þeirra nam 8.689 millj. kr.

Eftirstöðvar neyslu- og leyfisskatta námu 772 millj. kr. í árslok 2011 eða um 0,7% af heildareftirstöðvum ríkissjóðs.

### 13. Skattar á alþjóðaverslun og viðskipti

Tollar er greiddur af vörum sem fluttar eru inn á tollsvæði ríkisins eins og mælt er fyrir í tollskrá nema annað sé tekið fram í

tollalögum eða leiði af EES-samningnum og fríverslunarsamningum sem Ísland á aðild að.

Í millj. kr.	Reikningur 2011	Reikningur 2010	Breyting fjárhæð	%	Fjárlög/ Fjárukalög 2011
<b>Skattar á alþjóðaverslun og viðskipti</b>					
Tollar, almennir	7.265	5.926	1.339	22,6	5.910
Aðrir tollar	22	24	-1	-4,8	22
Útflutningsgjöld	-	2	-2	-100,0	-
<b>Skattar á alþjóðaverslun og viðskipti</b>	<b>7.288</b>	<b>5.952</b>	<b>1.336</b>	<b>22,4</b>	<b>5.932</b>
<b>Hlutfall af heildartekjum ríkissjóðs, %</b>	<b>1,5</b>	<b>1,2</b>	.	.	<b>1,2</b>

Tekjurnar námu 7.288 millj. kr. á árinu 2011 og innheimtan 7.070 millj. kr. Eftirstöðvar skatta á alþjóðaverslun og viðskipti námu alls

1.262 millj. kr. í árslok 2011 eða um 1,2% af heildareftirstöðum ríkissjóðs.

## 14. Aðrir skattar

Útvarpsgjald er lagt á skv. lögum nr. 6/2007. Gjaldið er fóst fjárhæð sem er ákveðin árlega samhliða álagningu opinberra gjalda. Almennt er gjaldið lagt á hvern skattskyldan einstakling og þá lögaðila sem skattskyldir eru og bera sjálfstæða skattaðild.

Gjald í Framkvæmdasjóð aldraðra er lagt á skv. lögum nr. 125/1999. Gjaldið er ákveðið árlega og er almennt lagt á einstaklinga á aldrinum 16 til 70 ára.

Sérstakur skattur á fjármálafyrirtæki er lagður á heildarskuldir fjármálafyrirtækja og er skatthlutfallið 0,041% skv. lögum nr. 155/2010.

Rafveitueftirlitsgjald er 0,2% af heildartekjum rafveitna af raforkusölu

og leigu mælitækja að frádregnu andvirði aðkeyprar raforku og virðisaukaskatti skv. lögum nr. 146/1996.

Rekstrargjald Póst- og fjarskiptastofnunar nemur 0,30% af bókfærðri veltu fjarskiptafyrirtækja og 0,25% af árlegri veltu póstrekinda, skv. lögum nr. 69/2003 með síðari breytingum.

Jöfnunargjald vegna alþjónustu er lagt á fjarskiptafyrirtæki, sem starfrækja fjarskiptanet eða þjónustu, í hlutfalli við bókfærða veltu þessarar starfsemi. Gjaldið er reiknað af bókfærðri veltu hér á landi og er 0,10% skv. lögum nr. 81/2003.

lönaðarmálagjald var lagt niður með lögum nr. 124/2010.

Í millj. kr.	Reikningur 2011	Reikningur 2010	Breyting fjárhæð	%	Fjárlög/ Fjárukalög 2011
<b>Aðrir skattar</b>					
Útvarpsgjald	3.720	3.695	25	0,7	3.760
Gjald í Framkvæmdasjóð aldraðra	1.476	1.530	-54	-3,5	1.486
Sérstakur skattur á fjármálafyrirtæki	984	-	984	...	3.066
Rafveitueftirlitsgjald	209	197	12	6,0	180
Rekstrargjald Póst- og fjarskiptastofnunar	144	129	15	11,6	141
Jöfnunargjald til Póst- og fjarskiptastofnunar	39	61	-22	-35,7	38
lönaðarmálagjald	-5	377	-382	...	-
<b>Aðrir skattar samtals</b>	<b>6.567</b>	<b>5.988</b>	<b>578</b>	<b>44,5</b>	<b>8.670</b>
<b>Hlutfall af heildartekjum ríkissjóðs, %</b>	<b>1,3</b>	<b>1,3</b>	.	.	<b>1,8</b>

Tekjur af öðrum sköttum námu 6.567 millj. kr. eða um 1,3% af heildartekjum ríkissjóðs á árinu 2011 eða óbreytt hlutfall frá árinu á

undan. Útistandandi kröfur á öðrum sköttum námu alls 1.150 millj. kr. í árslok 2011 eða um 1,1% af heildareftirstöðvum ríkissjóðs.

## 15. Tryggingagjöld

Tryggingagjald er lagt á samkvæmt lögum nr. 113/1990.

Launagreiðendur greiða sérstakt gjald, tryggingagjald, af greiddum vinnulaunum, þóknunum, hlunnindum, reiknuðu endurgjaldi, mótfamlagi í lífeyrissjóð og öðrum hliðstæðum greiðslum.

Almennt tryggingagjald var 4,54% á árinu 2011, óbreytt frá árinu á undan.

Tekjum af gjaldinu var ráðstafað þannig á árinu 2011 að Fæðingarorlofs sjóður fékk 1,08% af gjaldstofni tryggingagjalds, til jöfnunar á örorkubyrði lífeyrissjóða runnu 0,325% og Staðlaráð fékk 0,007%. Afgangurinn rann til Tryggingastofnunar ríkisins til að fjármagna almannatryggingar eftir reglum sem fjármálaráðherra setur með reglugerð.

Atvinnutryggingagjald var 3,81% á árinu 2011, óbreytt frá árinu á undan. Sérregla gildir um laun sjómanna á fiskiskipum en þar

bætist við sérstök trygging, 0,65%. Atvinnutryggingagjald rennur almennt til Atvinnuleysistryggingasjóðs með þeirri undantekningu þó að atvinnutryggingagjald bænda, smábátæigenda og vörubreiðastjóra er greitt til Tryggingasjóðs sjálfstætt starfandi einstaklinga.

Ábyrgðargjald atvinnurekenda er lagt á sama gjaldstofn og tryggingagjald skv. lögum nr. 1/1992. Gjaldið var 0,25% árið 2011, óbreytt frá árinu á undan. Ábyrgðargjaldi er ætlað að fjármagna Ábyrgðasjóð launa vegna gjaldþrota samanber lög nr. 88/2003.

Sérstakt slysatryggingagjald er lagt á samkvæmt IV. kafla laga nr. 100/2007. Gjaldið er iðgjald útgerðarmanna fiskiskipa vegna slysatrygginga sjómanna og er 0,65% af samanlögðum launum og aflahlut sjómanna. Gjaldið rennur til fjármögnunar á slysatryggingum.

Í millj. kr.	Reikningur 2011	Reikningur 2010	Breyting fjárhæð	%	Fjárlög/ Fjárukalög 2011
<b>Tryggingagjöld</b>					
Tryggingagjald, almennt, hluti	33.660	33.241	419	1,3	35.095
Atvinnutryggingagjald	30.956	28.319	2.637	9,3	31.623
Ábyrgðargjald atvinnurekenda vegna launa	2.027	1.901	127	6,7	2.075
Slysatryggingaiðgjald útgerðarm. af launum og aflahlut sjómanna	176	138	39	28,1	127
<b>Tryggingagjöld samtals</b>	<b>66.820</b>	<b>63.599</b>	<b>3.221</b>	<b>5,1</b>	<b>68.920</b>
<b>Hlutfall af heildartekjum ríkissjóðs, %</b>	<b>13,7</b>	<b>13,3</b>	.	.	<b>14,3</b>

Tekjur af tryggingagjöldum voru 66.820 millj. kr. á árinu 2011 og innheimta þeirra nam 66.296 millj. kr. Hlutdeild tryggingagjalda

hækkar úr 13,3% af heildartekjum ríkissjóðs árið 2010 í 13,7% árið 2011.

Í millj. kr.	Staða í ársbyrjun	Tekjur ársins	Innheimta ársins	Afskriftir ársins	Staða í árslok
<b>Tryggingagjöld</b>					
Tryggingagjald, almennt, hluti	4.708	33.660	-34.046	525	4.847
Atvinnutryggingagjald	3.474	30.956	-30.091	-269	4.070
Ábyrgðargjald atvinnurekenda vegna launa	248	2.027	-1.986	-8	281
Slysatryggingaiðgjald útgerðarmanna af launum og aflahlut sjómanna	14	176	-173	0	17
<b>Tryggingagjöld samtals</b>	<b>8.444</b>	<b>66.820</b>	<b>-66.296</b>	<b>248</b>	<b>9.216</b>
<b>Hlutfall af heildareftirstöðvum ríkissjóðs, %</b>	<b>8,2</b>	.	.	.	<b>8,8</b>

Eftirstöðvar tryggingagjalda voru 9.216 millj. kr. eða 8,8% af heildareftirstöðvum ríkissjóðs í árslok 2011 samanborið við 8,2%

árið áður. Ógjaldfallnar eftirstöðvar í lok árs 2011 voru 5.974 millj. kr. samanborið við 5.447 millj. kr. í árslok 2010.

## 16. Fjárframlög

Í millj. kr.	Reikningur 2011	Reikningur 2010	Breyting fjárhæð	%	Fjárlög/ Fjáraukalög 2011
<b>Fjárframlög</b>					
IPA - framlög frá Evrópusambandinu	321	-	321	...	372
Hluti sveitarfélaga í innheimtukostnaði	621	528	93	17,7	605
Viðbótarframlag sveitarfélaga vegna lífeyrisskuldbindinga grunnskólakennara	360	371	-11	-2,9	395
Hluti sveitarfélaga, tímabundin verkaskipting, samkomulag	108	-	108	...	-
Hluti sveitarfélaga í rekstri Umferðaskólans	13	12	1	7,3	7
Hluti Reykjavíkurborgar í rekstri Sinfóníuhljómsveitarinnar	137	133	4	3,2	129
Umsýsluþóknun vegna tekjustofna vegáætlunar	81	81	-	0,0	72
<b>Fjárframlög samtals</b>	<b>1.642</b>	<b>1.125</b>	<b>517</b>	<b>46,0</b>	<b>1.580</b>
<b>Hlutfall af heildartekjum ríkissjóðs, %</b>	<b>0,3</b>	<b>0,2</b>	.	.	<b>0,3</b>

Undir fjárframlög falla óendurkræf framlög frá innlendum stjórnvöldum, alþjóðastofnunum og erlendum stjórnvöldum.

## 17. Vaxtatekjur

Í millj. kr.	Reikningur 2011	Reikningur 2010	Breyting fjárhæð	%	Fjárlög/ Fjáraukalög 2011
<b>Vaxtatekjur</b>					
Dráttarvextir og álag af ríkissjóðstekjum	3.896	3.034	862	28,4	3.100
Vextir af skammtímakröfum	5.574	10.773	-5.200	-48,3	4.602
Vextir af langtímakröfum	9.899	15.447	-5.548	-35,9	13.771
<b>Vaxtatekjur samtals</b>	<b>19.369</b>	<b>29.255</b>	<b>-9.886</b>	<b>-33,8</b>	<b>21.473</b>
<b>Hlutfall af heildartekjum ríkissjóðs, %</b>	<b>4,0</b>	<b>6,1</b>	.	.	<b>4,5</b>

Vaxtatekjur ríkissjóðs námu 19.369 millj. kr. á árinu 2011 samanborið við 29.255 millj. kr. árið áður. Sem hlutfall af heildartekjum ríkissjóðs lækkaði hlutfall vaxtatekna úr 6,1% árið

2010 í 4,0% árið 2011. Lækkun vaxtatekna skýrist einkum af almennri lækkun á vaxtastigi á fjármálamarkaði innanlands.

Í millj. kr.	Staða í ársbyrjun	Tekjur ársins	Innheimta ársins	Afskriftir ársins	Staða í árslok
<b>Vaxtatekjur</b>					
Dráttarvextir og álag af ríkissjóðstekjum	2.226	3.896	-2.969	-330	2.823
Vextir af skammtímakröfum	-	5.574	-5.574	-	-
Vextir af langtímakröfum	3.822	9.899	-11.746	-	1.975
<b>Vaxtatekjur samtals</b>	<b>6.049</b>	<b>19.369</b>	<b>-20.289</b>	<b>-330</b>	<b>4.799</b>
<b>Hlutfall af heildareftirstöðvum ríkissjóðs, %</b>	<b>5,9</b>	.	.	.	<b>4,6</b>

Eftirstöðvar vaxtatekna ríkissjóðs voru 4.799 millj. kr. í lok árs 2011 eða um 4,6% af heildareftirstöðvum ríkissjóðs samanborið við 5,9% árið áður.

## 18. Arðgreiðslur

Í millj. kr.	Reikningur 2011	Reikningur 2010	Breyting fjárhæð	%	Fjárlög/ Fjáraukalög 2011
<b>Arðgreiðslur</b>					
Hluti af tekjum opinberra aðila	1.150	1.150	-	-	1.111
Arðgreiðslur af hlutabréfum	336	51	285	...	50
<b>Arðgreiðslur samtals</b>	<b>1.486</b>	<b>1.201</b>	<b>285</b>	<b>23,7</b>	<b>1.161</b>
<b>Hlutfall af heildartekjum ríkissjóðs, %</b>	<b>0,3</b>	<b>0,3</b>	.	.	<b>0,2</b>

Arðgreiðslur námu 1.486 millj. kr. á árinu 2011 samanborið við 1.201 millj. kr. árið áður.

## 19. Ýmsar eignatekjur

*Veiðigjald* er innheimt fyrir veiðiheimildir sem veittar eru á grundvelli laga um stjórn fiskveiða, laga um fiskveiðar utan lögsögu Íslands eða annarra laga er kveða á um stjórn fiskveiða. Við ákvörðun gjaldsins eru lagðar til grundvallar aflatekjur að frádregnum reiknuðum kostnaði. Gjaldið er lagt á eigendur fiskiskipa miðað við úthlutaðar veiðiheimildir eða landaðan afla er kemur í þeirra hlut. Veiðigjaldið er lagt á miðað við fiskveiðiárið sem hefst 1. september ár hvert. Gjaldið var 9,5% fyrir fiskveiðiárið 2010/2011 en hækkaði í 13,3% fyrir fiskveiðiárið 2011/2012 sbr.

lög nr. 70/2011 um breytingu á lögum nr. 116/2006 um stjórn fiskveiða með síðari breytingum.

*Gjald vegna sérstakrar úthlutunar á aflaheimildum skötusels og til frístundaveiða* eru gjöld sem lögð eru á skv. bráðabirgðaheimildum í lögum nr. 22/2010 um breytingu á lögum nr. 116/2006 um stjórn fiskveiða með síðari breytingum.

*Framlag Happraættis HÍ til Háskóla Íslands* er skv. lögum nr. 13/1973 en þar er kveðið á um að verja skuli ágóða happraættisins til byggingar og viðhalds o.fl. á vegum Háskóla Íslands.

Í millj. kr.	Reikningur	Reikningur	Breyting		Fjárlög/ fjárlög
	2011	2010	fjárhæð	%	2011
<b>Aðrar eignatekjur</b>					
Veiðigjald fyrir veiðiheimildir	3.669	2.265	1.404	62,0	3.650
Gjald vegna sérstakrar úthlutunar í skötuselskvóta	195	-	195	...	116
Gjald vegna sérstakrar úthlutunar til frístundaveiða	35	-	35	...	56
Framlag Happraættis HÍ til Háskóla Íslands	552	735	-183	-24,9	552
Afgjöld ríkissjarða	53	51	2	4,8	47
Lóðarleiga	87	92	-5	-5,4	19
Annað	2	-	2	...	-
<b>Aðrar eignatekjur samtals</b>	<b>4.594</b>	<b>3.143</b>	<b>1.451</b>	<b>46,2</b>	<b>4.440</b>
<b>Hlutfall af heildartekjum ríkissjóðs, %</b>	<b>0,9</b>	<b>0,7</b>	.	.	<b>0,9</b>

Aðrar eignatekjur námu alls 4.594 millj. kr. eða um 0,9% af heildartekjum ársins 2011. Árið 2010 námu tekjurnar 3.143 millj. kr. eða um 0,7% af heildartekjum. Hækkunin skýrist í aðalatriðum af auknum tekjum af veiðigjaldi í kjölfar hækkunar þess úr 9,5% í 13,3%.

Útistandandi kröfur vegna annarra eignatekna ríkissjóðs voru alls 1.826 millj. kr. í lok árs 2011 eða um 1,8% af heildareftirstöðvum ríkissjóðs samanborið 1,2% árið áður.



## 20. Neyslu- og leyfisgjöld

Neyslu- og leyfisgjöld eru skilgreind sem gjaldtaka fyrir tiltekna þjónustu eða eftirlit sem er skyldubundið og verður aðeins veitt á vegum hins opinbera.

Í millj. kr.	Reikningur 2011	Reikningur 2010	Breyting fjárhæð	%	Fjárlög/ Fjáráukalög 2011
<b>Neyslu- og leyfisgjöld</b>					
<b>Neyslu- og leyfisgjöld fyrir þjónustu</b>	<b>3.340</b>	<b>3.123</b>	<b>217</b>	<b>6,9</b>	<b>2.556</b>
Dómsmálagjöld og gjöld fyrir embættisverk sýslumanna	914	1.054	-140	-13,2	950
Áhættugjöld	768	472	296	62,6	600
Innritunargjöld	1.029	1.050	-22	-2,1	745
Prófgjöld	42	35	7	19,2	27
Vottorðsgjöld	123	86	37	42,9	34
Aðgangur að opinberum skráum	465	426	39	9,2	201
<b>Neyslu- og leyfisgjöld, eftirlitsgjöld</b>	<b>664</b>	<b>522</b>	<b>142</b>	<b>27,2</b>	<b>520</b>
Skoðunargjöld Vinnueftirlits ríkisins	168	152	16	10,3	164
Eftirlits- og starfrækslugjöld vegna radíótækni	10	10	0	-1,7	11
Fisksjúkdómagjald	5	6	-1	-12,2	5
Gjald af sláturleyfishöfum	11	11	0	-1,0	10
Heilbrigðiseftirlitsgjald með sláturafurðum	122	110	12	11,0	110
Mengunareftirlitsgjald	21	16	5	29,1	12
Eftirlitsgjöld Geislavarna ríkisins	6	6	1	12,2	5
Faggildingargjöld Einkaleyfisstofunnar	8	13	-5	-39,1	9
Þjónustugjald Lyfjastofunnar	67	79	-12	-14,7	-
Markaðsleyfi sér-, samhlíða- og náttúruylfja	111	95	16	17,2	176
Skoðunargjöld skipa	1	2	0	-20,5	1
Eftirlit dýralækna	86	38	48	...	5
Annað	47	-15	62	...	13
<b>Neyslu- og leyfisgjöld, ýmis</b>	<b>1.553</b>	<b>1.436</b>	<b>117</b>	<b>-29,9</b>	<b>1.473</b>
Gjöld fyrir einkaleyfi, vörumerki og hönnunarvernd	212	172	40	23,2	214
Slysastofugjöld Landspítala	164	142	22	15,4	130
Tollafgreiðslugjald	203	163	40	24,7	145
Árgjöld vegna framhaldsvottunar og eftirlits	207	265	-58	-21,8	198
Auglýsingar í Lögbirtingablaði	29	25	3	12,5	23
Vegabréf	269	197	73	36,9	275
Gjald vegna skráningarmarkja ökutækja	37	65	-28	-43,2	-
Ökuskírteini	108	104	3	3,3	110
Þinglýsing	158	156	2	1,4	150
Útgáfa skírteina	25	21	3	16,5	14
Ljósrit og endurrit úr embættisbókum	57	61	-4	-6,8	62
Auglýsingar í stjórnartíðindum	25	23	2	9,6	26
Annað	60	41	18	44,9	126
<b>Neyslu- og leyfisgjöld samtals</b>	<b>5.558</b>	<b>5.081</b>	<b>476</b>	<b>9,4</b>	<b>4.549</b>
<b>Hlutfall af heildartekjum ríkissjóðs, %</b>	<b>1,1</b>	<b>1,1</b>	<b>.</b>	<b>.</b>	<b>0,9</b>

Tekjur ríkissjóðs af neyslu- og leyfisgjöldum námu alls 5.558 millj. kr. á árinu 2011 samanborið við 5.081 millj. kr. árið 2010. Sem

hlutfall af heildartekjum ríkissjóðs námu þær 1,1% árið 2011 eða óbreytt hlutfall frá fyrra ári.

Í millj.kr.	Staða í ársbyrjun	Tekjur ársins	Innheimta ársins	Afskriftir ársins	Staða í árslok
<b>Neyslu- og leyfisgjöld</b>					
Neyslu- og leyfisgjöld fyrir þjónustu	29	3.340	-3.335	-6	29
Neyslu- og leyfisgjöld, eftirlitsgjöld	205	664	-650	-63	156
Neyslu- og leyfisgjöld, ýmis	94	1.553	-1.564	-1	82
<b>Neyslu- og leyfisgjöld samtals</b>	<b>328</b>	<b>5.558</b>	<b>-5.550</b>	<b>-69</b>	<b>266</b>
<b>Hlutfall af heildareftirstöðvum ríkissjóðs, %</b>	<b>0,3</b>	.	.	.	<b>0,3</b>

Eftirstöðvar neyslu- og leyfisgjalda ríkissjóðs voru 266 millj. kr. í lok árs 2011 eða um 0,3% af heildareftirstöðvum ríkissjóðs og er það óbreytt hlutfall frá árinu á undan.

## 21. Sektir og skaðabætur

*Sektir og skaðabætur.* Stærstu liðirnir sem falla hér undir eru sektir ákvarðaðar af lögreglustjórum, dómsektir, skattsektir, stjórnvaldssektir og gjald vegna óskoðaðra ökutækja sem lagt var

á með lögum nr. 65/2008 með breytingu á Umferðarlögum nr. 50/1987.

Í millj. kr.	Reikningur 2011	Reikningur 2010	Breyting fjárhæð	%	Fjárlög/ Fjárukalög 2011
<b>Sektir og skaðabætur</b>					
Lögreglustjórasektir	637	773	-136	-17,6	570
Dómsektir	1.484	749	734	98,0	850
Stjórnvaldssektir	667	477	190	39,9	-
Sektir af skatttekjum	192	547	-355	-65,0	380
Gjald vegna óskoðaðra ökutækja	399	-	399	...	-
Sektir RSK vegna dráttar á skilum ársreikninga	766	-	766	...	-
Aðrar sektir	212	561	-349	-62,3	45
<b>Sektir og skaðabætur samtals</b>	<b>4.356</b>	<b>3.106</b>	<b>1.249</b>	<b>40,2</b>	<b>1.845</b>
<b>Hlutfall af heildartekjum ríkissjóðs, %</b>	<b>0,9</b>	<b>0,6</b>	.	.	<b>0,4</b>

Hér er almennt um tilfallandi tekjur að ræða. Árið 2011 námu þær 4.356 millj. kr. samanborið við 3.106 millj. kr. árið á undan.

Í millj. kr.	Staða í ársbyrjun	Tekjur ársins	Innheimta ársins	Afskriftir ársins	Staða í árslok
<b>Sektir og skaðabætur</b>					
Lögreglustjórasektir	311	637	-561	-26	361
Dómsektir	1.090	1.484	-115	-1.169	1.290
Stjórnvaldssektir	59	667	-642	0	83
Sektir af skatttekjum	467	192	-18	-216	424
Gjald vegna óskoðaðra ökutækja	199	399	-357	-	241
Sektir RSK vegna dráttar á skilum ársreikninga	35	766	-79	-	722
Aðrar sektir	339	212	-146	-229	176
<b>Sektir og skaðabætur</b>	<b>2.499</b>	<b>4.356</b>	<b>-1.918</b>	<b>-1.640</b>	<b>3.297</b>
<b>Hlutfall af heildareftirstöðvum ríkissjóðs, %</b>	<b>2,4</b>	.	.	.	<b>3,2</b>

Útistandandi kröfur ríkissjóðs vegna sekta og skaðabóta námu 3.297 millj. kr. í árslok 2011 eða um 3,2% af heildareftirstöðvum

ríkissjóðs samanborið við 2,4% árið áður. Hækkun eftirstöðva nemur 798 millj. kr. á árinu 2011.

## 22. Ýmsar tekjur

Í millj. kr.	Reikningur 2011	Reikningur 2010	Breyting fjárhæð	Breyting %	Fjárlög/ Fjáraukalög 2011
<b>Ýmsar tekjur</b>					
Innborganir í Ábyrgðarsjóð launa vegna gjaldþrota	141	158	-17	-10,6	75
Annað	109	25	84	...	-
<b>Ýmsar tekjur samtals</b>	<b>250</b>	<b>182</b>	<b>67</b>	<b>36,8</b>	<b>75</b>
<b>Hlutfall af heildartekjum ríkissjóðs, %</b>	<b>0,1</b>	<b>0,0</b>	.	.	<b>0,0</b>

## 23. Sala efnislegra eigna

Í millj. kr.	Reikningur 2011	Reikningur 2010	Breyting fjárhæð %		Fjárlög/ Fjáralög 2011
<b>Sala efnislegra eigna</b>					
<b>Sala fastafjármuna</b>					
Sala íbúðarhúsnæðis	189	1.799	-1.610	-89,5	400
Sala á öðru húsnæði en íbúðarhúsnæði	537	107	430	...	-
Tilfærsla á húsn. til sveitarfél. vegna flutnings á málefnum fatlaðra	3.526	-	3.526	...	-
Sala á landi og jarðeignum	-36	28	-64	...	-
Sala á eignum Jarðasjóðs	112	74	38	51,4	100
Sala annarra fastafjármuna	-	2	-2	-100,0	-
<b>Sala fastafjármuna samtals</b>	<b>4.329</b>	<b>2.010</b>	<b>2.318</b>	<b>...</b>	<b>500</b>
<b>Sala náttúruauðæfa og viðskiptasamninga</b>					
Sala á viðskiptaréttindum, viðskiptavildar, kaupleigusamn.	12	-	12	...	-
<b>Sala náttúruauðæfa og viðskiptasamninga samtals</b>	<b>12</b>	<b>-</b>	<b>12</b>	<b>...</b>	<b>-</b>
<b>Sala efnislegra eigna samtals</b>	<b>4.341</b>	<b>2.010</b>	<b>2.330</b>	<b>...</b>	<b>500</b>
<b>Hlutfall af heildartekjum ríkissjóðs, %</b>	<b>0,9</b>	<b>0,4</b>	<b>.</b>	<b>.</b>	<b>0,1</b>

Tekjur ríkissjóðs af sölu efnislegra eigna námu 4.341 millj. kr. árið 2011 samanborið við 2.010 millj. kr. á árinu 2010. Stærsti tekjulíðurinn er vegna tilfærslu á húseignum við flutning á

málefnum fatlaðra til sveitarfélaga í ársbyrjun 2011. Veigamesti líðurinn á árinu 2010 var sala sendiherrabústaðarins í London fyrir 1.618 millj. kr.

## 24. Tekjur af peningalegum eignum

Í millj. kr.	Reikningur 2011	Reikningur 2010	Breyting fjárhæð %		Fjárlög/ Fjáralög 2011
<b>Tekjur af peningalegum eignum</b>					
Hagnaður af sölu hlutabréfa	-	150	-150	-100,0	500
Hagnaður af sölu verðbréfa	3.535	17.515	-13.980	-79,8	-
<b>Tekjur af peningalegum eignum samtals</b>	<b>3.535</b>	<b>17.665</b>	<b>-14.130</b>	<b>-80,0</b>	<b>500</b>
<b>Hlutfall af heildartekjum ríkissjóðs, %</b>	<b>0,7</b>	<b>3,7</b>	<b>.</b>	<b>.</b>	<b>0,1</b>

Tekjur af peningalegum eignum á árinu 2010 voru aðallega vegna hagnaðar af svonefndu Avens-samkomulagi um 17.515 millj. kr. Á árinu 2011 námu tekjur af peningalegum eignum 3.535

millj. kr., þar af eru 2.998 millj. kr. í tengslum við lokauppgjör á Avens-samkomulaginu og 537 milljónir vegna afléttingarviðskipta Seðlabanka Íslands.

## 25. Gjöld A-hluta ríkissjóðs

Heildargjöld A-hluta ríkissjóðs voru alls 575.950 millj. kr. á árinu 2011 eða sem nemur 35,3% af landsframleiðslu ársins. Árið 2010 námu gjöldin 601.982 millj. kr. eða um 39,2% af landsframleiðslu. Gjöldin lækka því um 26.032 millj. kr. eða 4,3% á milli ára. Vísitala neysluverðs hækkaði um 4,0% að meðaltali á milli áruna 2010 og 2011. Að teknu tilliti til breytinga á henni lækkuðu gjöld ríkissjóðs því um 8,0% að raungildi á milli ára

Í þessum kafla verður fjallað um gjöld ríkissjóðs út frá þremur mismunandi sjónarhornum varðandi flokkun þeirra.

### Gjöld ríkissjóðs eftir málaflokkum

Gjöldum A-hluta ríkissjóðs er skipt á málaflokka. Þar er lagður til grundvallar alþjóðlegur staðall Sameinuðu þjóðanna (Classification of the Functions of Government, COFOG). Slíki flokkun auðveldar alþjóðlegan samanburð á skiptingu útgjalda ríkisins og hefur þessum staðli verið beitt hér á landi um margra ára skeið. Eftirfarandi yfirlit sýnir niðurstöður á gjöldum ríkissjóðs til helstu málaflokka á árinu 2011 samanborið við árið á undan.

Í millj. kr.	Reikningur 2011	Reikningur 2010	Breyting fjárhæð %		Heildar- fjárheimildir 2011
<b>Málaflokkasundurlíðun gjalda</b>					
Almannatryggingar og velferðarmál	143.103	134.819	8.285	6,1	141.050
Heilbrigðismál	115.664	113.225	2.438	2,2	113.358
Almenn opinber þjónusta	112.923	115.625	-2.701	-2,3	118.013
Efnahags- og atvinnumál	88.683	60.699	27.984	46,1	60.875
Menntamál	45.617	47.334	-1.716	-3,6	47.004
Menningar-, íþrótt- og trúmál	16.069	16.077	-8	0,0	17.117
Löggæsla, réttargæsla og öryggismál	19.409	18.254	1.155	6,3	21.221
Umhverfisvernd	5.185	4.951	235	4,7	5.573
Varnarmál	1.393	1.672	-279	-16,7	1.472
Húsnæðis- skipulags- og veitumál	399	33.730	-33.331	-98,8	423
Óregluleg útgjöld	27.503	55.597	-28.094	-50,5	17.610
<b>Gjöld alls</b>	<b>575.950</b>	<b>601.982</b>	<b>-26.032</b>	<b>-4,3</b>	<b>543.718</b>

*Almannatryggingar og velferðarmál.* Gjöldin námu 143.103 millj. kr. á árinu 2011, hækkuðu um 8.285 millj. kr. frá árinu á undan. Hækkunin nemur 6,1% eða um 2,1% að raungildi. Hlutdeild þessa málaflokks nam 24,8% af gjöldum ríkissjóðs á árinu 2011 samanborið við 22,4% árið á undan. Helstu gjaldþættir málaflokksins eru vegna öldrunarmála 26,3%, örorku og fõtunar 24,0%, vaxta- og barnabóta 19,1%, Atvinnuleysistryggingasjóðs 17,4% og fæðingarorlofs 5,6%.

*Heilbrigðismál.* Gjöldin námu 115.664 millj. kr. á árinu 2011, hækkuðu um 2.438 millj. kr. á milli ára. Hækkun á milli ára nam 2,2% en það svarar til 1,8% lækkunar að raungildi. Hlutdeild heilbrigðismála nam 20,1% af gjöldum ríkissjóðs á árinu 2011 samanborið við 18,8% árið á undan. Af gjöldum málaflokksins vega þýngst sjúkráhusþjónusta 61,5%, lyfjakostnaður sjúkratrygginga 12,6% og almenn heilsugæsla 10,3%.

*Almenn opinber þjónusta.* Gjöldin námu 112.923 millj. kr. á árinu 2011, lækkuðu um 2.701 millj. kr. á milli ára. Samanborið við árið á undan lækkuðu gjöldin um 2,3% eða um 6,1% að raungildi. Vægi þessa málaflokks nam 19,6% af heildargjöldum ríkissjóðs samanborið við 19,2% árið áður. Málaflokkurinn nær

yfir æðstu stjórnarsýslu, utanríkisþjónustu og tilfærslur til annarra stjórnarsýslustiga (hér á landi til sveitarfélaga). Jafnframt fellur fjármagnskostnaður ríkisins hér undir en hann lækkaði úr 68.102 millj. kr. í 65.588 millj. kr. á milli ára eða um 2.514 millj. kr.

*Efnahags- og atvinnumál.* Gjöldin námu 88.683 millj. kr. á árinu 2011, hækkuðu um 27.984 millj. kr. frá árinu á undan. Hækkunin nemur 46,1% á milli ára eða um 40,5% að raungildi. Skýrist það af gjaldfærslu vegna Spkef Sparisjóðs samtals 21.098 millj. kr. og niðurfærslu á eignarhluta ríkissjóðs í Byggðastofnun um 7.072 millj. kr. og Nýsköpunarsjóði atvinnulífsins um 4.902 millj. kr. Vægi þessa málaflokks nam 15,4% af heildargjöldum ríkissjóðs en var 10,1% árið á undan. Hér er meðal annars um að ræða framlög til vegasamgangna 19,3% af gjöldum málaflokksins og greiðslur vegna landbúnaðar 17,4%.

*Menntamál.* Gjöldin námu 45.617 millj. kr. á árinu 2011, lækkuðu um 1.716 millj. kr. á milli ára. Lækkunin nemur 3,6% eða um 7,3% að raungildi. Hlutdeild menntamála nam 7,9% af gjöldum ríkissjóðs á árinu 2011 og er það óbreytt hlutfall frá árinu á undan. Framlög til háskólastigsins námu 50,3% af gjöldum til menntamála og 40,6% til framhaldsskólanna.

*Menningar-, íþróttá- og trúmál.* Gjöldin námu 16.069 millj. kr. á árinu 2011, lækkuðu um 8 millj. kr. frá fyrra ári. Að raungildi lækkuðu gjöldin um 3,9% að raungildi. Hlutdeild þessa málaflokks nam 2,8% af gjöldum ríkissjóðs á árinu 2011 samanborið við 2,7% árið á undan. Stærstu liðirnir eru framlög til trúmála sem námu 31,2% af gjöldum þessa málaflokks og til Ríkisútvarpsins 18,8%. Auk þessa falla hér undir framlög til ýmissa safna og annarra menningar- og listastofnana.

*Löggæsla, réttargæsla og öryggismál.* Gjöldin námu 19.409 millj. kr. á árinu 2011, hækkuðu um 1.155 millj. kr. frá árinu á undan. Hækkunin er 6,3% eða um 2,2% að raungildi. Vægi þessa málaflokks nam 3,4% af heildargjöldum ríkissjóðs samanborið við 3,0% árið á undan. Málaflokkurinn nær meðal annars yfir lögreglu, löggæsluhlutann í starfsemi sýslumannsembætta, dómstóla, fangelsi og Landhelgisgæsluna.

*Umhverfisvernd.* Gjöldin námu 5.185 millj. kr. á árinu 2011, hækkuðu um 235 millj. kr. frá árinu á undan. Hækkunin er 4,7% eða um 0,7% að raungildi. Hlutdeild þessa málaflokks nam 0,9% af gjöldum ríkissjóðs á árinu 2011 samanborið við 0,8% árið á undan. Hér veða þyngst framlög til Endurvinnslunnar hf., Umhverfisstofnunar, Úrvinnslusjóðs, Landgræðslunnar og Vatnajökulsþjóðgarðs eða um 86,4% af gjöldum málaflokksins.

*Varnarmál.* Gjöldin námu 1.393 millj. kr. á árinu 2011, lækkuðu um 279 millj. kr. frá fyrra ári eða um 16,7%. Er það lækkun um 19,9% að raungildi á milli ára. Hlutdeild þessa málaflokks nam 0,2% af gjöldum ríkissjóðs á árinu 2011, en það var 0,3% árið á undan. Af gjöldum málaflokksins voru 53,2% vegna Landhelgisgæslunnar og framlög til friðargæslu 46,8%.

*Húsnæðis-, skipulags- og veitumál.* Gjöld ríkissjóðs námu 399 millj. kr. á árinu 2011, lækkuðu um 33.331 millj. kr. frá árinu á undan. Hlutdeild þessa málaflokks nam 0,1% af gjöldum ríkissjóðs á árinu samanborið við 5,6% árið á undan. Framlög til þessa málaflokks voru óvenjuhá á árinu 2010 í tengslum við sérstakt framlag til Íbúðalánasjóðs það ár.

*Óregluleg útgjöld.* Þessi málaflokkur tekur til sérstakra gjalda ríkisins sem eru afar sveiflukennnd frá einu ári til annars. Árið 2011 námu þessi gjöld 27.503 millj. kr. samanborið við 55.597 millj. kr. árið á undan. Lækkun á milli ára nam 28.094 millj. kr. Sem hlutfall af heildargjöldum ríkissjóðs voru gjöldin 4,8% á árinu 2011 en árið 2010 voru þau 9,2%. Gjöld vegna ríkisábyggða lækkuðu um 14.313 millj. kr. á milli ára og afskriftir skattkrafna um 522 millj.

kr. en lífeyrisskuldbindingar hækkuðu um 1.274 millj. kr. Annað undir þessum málaflökki er greiddur fjármagnstekjuskattur en hann lækkaði um 1.405 millj. kr. á milli ára. Frekari umfjöllun um þessa liði er í skýringu 33 undir gjöldum fjármálaráðuneytis.

## Gjöld ríkissjóðs eftir ráðuneytum og hagrænu eðli

Gjöld ríkissjóðs námu 575.950 millj. kr. á árinu 2011. Þau skiptust þannig eftir ráðuneytum að til velferðarráðuneytis runnu 230.859 millj. kr. eða 40,1%, fjármálaráðuneytis 89.846 millj. kr. eða 15,6%, innanríkisráðuneytis 64.858 millj. kr. eða 11,3%, mennta- og menningarmálaráðuneytis 59.210 millj. kr. eða 10,3%, sjávarútvegs- og landbúnaðarráðuneytis 20.454 millj. kr. eða 3,6% og iðnaðarráðuneytis 17.967 millj. kr. eða 3,1%. Gjöld annarra ráðuneyta voru lægri. Loks nam fjármagnskostnaður 65.588 millj. kr. eða 11,4% af gjöldum ríkissjóðs á árinu 2011.

Heildarfjárheimildir gjalda námu 543.718 millj. kr. á árinu 2011, þar af voru fjárheimildir samkvæmt fjárlögum 509.808 millj. kr., fjárukalögum 17.440 millj. kr. og fluttar fjárheimildir (inneignir eða skuldir) frá árinu 2010 námu alls 16.470 millj. kr. (sýrífirilt 5).

Heildargjöld ríkissjóðs á árinu 2011 að fjárhæð 575.950 millj. kr. voru því 32.232 millj. kr. eða 5,9% umfram fjárheimildir ársins. Þau frávik koma fram sundurliðuð í sýrífirliti 2. Helstu frávikin skýrast af gjaldfærslu vegna Spkef Sparisjóðs 20.098 millj. kr. auk niðurfærslu á eignarhlutum ríkissjóðs í Bygðastofnun 7.072 millj. kr. og Nýsköpunarsjóði atvinnulífsins 4.902 millj. kr. Af öðrum stórum liðum þar sem gjöld fóru fram úr fjárheimildum er helst að nefna lífeyrisskuldbindingar um 4.844 millj. kr., afskriftir skattkrafna um 4.553 millj. kr., flutning á málefnum fatlaðra til sveitarfélaga um 3.463 millj. kr., og fjármagnstekjuskatt um 1.200 millj. kr. Stærstu liðir þar sem fjárheimildir reyndust umfram gjöld voru fjármagnsgjöld um 1.211 millj. kr., Framkvæmdasjóður aldraðra um 1.104 millj. kr. Loks var samtala launa og annarra gjalda að frádregnum sértekjum stofnana 8.051 millj. kr. undir áætlun.

Heildargjöld A-hluta ríkissjóðs skiptust þannig á árinu 2011 að rekstrargjöld án vaxta námu 36,8%, fjármagnskostnaður 11,4%, rekstrar- og neyslutilfærslur 42,0%, viðhaldsframkvæmdir 1,6%, stofnkostnaður 2,1% og fjármagnstílfærslur 6,1%.

Eftirfarandi yfirlit sýnir skiptingu gjalda ríkissjóðs eftir hagrænu eðli þeirra og helstu verkefnum árin 2010 og 2011.

Í millj. kr.	Reikningur 2011	Reikningur 2010	Breyting fjárhæð	%	Heildar fjárheimildir 2011
<b>Hagræn sundurliðun gjalda</b>					
<b>Rekstrargjöld</b>	<b>277.349</b>	<b>283.643</b>	<b>-6.294</b>	<b>-2,2</b>	<b>280.568</b>
Laun	119.947	118.521	1.426	1,2	117.825
Lífeyrisskuldbindingar	10.254	8.980	1.274	14,2	5.410
Fjármagnstekjuskattur	3.400	4.805	-1.405	-29,2	2.200
Önnur gjöld	113.264	122.305	-9.041	-7,4	123.708
Sértekjur stofnana	-35.104	-39.070	3.966	-10,2	-35.375
<b>Rekstrargjöld án fjármagnskostnaðar alls</b>	<b>211.761</b>	<b>215.541</b>	<b>-3.780</b>	<b>-1,8</b>	<b>213.769</b>
Fjármagnskostnaður	65.588	68.102	-2.514	-3,7	66.799
<b>Rekstrar- og neyslutilfærslur</b>					
<b>Rekstrar- og neyslutilfærslur</b>	<b>241.896</b>	<b>224.864</b>	<b>17.032</b>	<b>7,6</b>	<b>236.201</b>
Lífeyristryggingar	56.910	45.708	11.202	24,5	56.424
Sjúkratryggingar	24.696	24.455	241	1,0	24.174
Bætur samkvæmt lögum um félagslega aðstoð	10.637	8.932	1.705	19,1	10.710
Atvinnuleysistryggingasjóður	23.373	24.275	-902	-3,7	25.975
Fæðingarorlof	8.080	9.230	-1.149	-12,5	8.418
Barnabætur	8.378	10.342	-1.964	-19,0	8.000
Vaxtabætur	18.969	11.721	7.248	61,8	19.050
Framlag í Jöfnunarsjóð sveitarfélaga	14.258	14.700	-443	-3,0	14.399
Greiðslur vegna búvöruframleiðslu	11.028	11.111	-83	-0,7	11.123
Lánasjóður íslenskra námsmanna	6.980	8.969	-1.989	-22,2	7.173
Alþjóðastofnanir	2.842	2.918	-77	-2,6	3.232
Jöfnun á örorkubyrði almennra lífeyrissjóða	2.447	2.644	-196	-7,4	2.454
Sóknargjöld	1.846	2.043	-197	-9,6	1.847
Málefni fatlaðra	3.561	171	3.389	...	98
Afskriftir skattkrafna	14.553	15.075	-522	-3,5	10.000
Aðrar rekstrar- og neyslutilfærslur	33.339	32.571	768	2,4	33.127
<b>Viðhald</b>					
<b>Viðhald</b>	<b>9.159</b>	<b>8.894</b>	<b>265</b>	<b>3,0</b>	<b>8.600</b>
Vegagerð	4.838	4.721	117	2,5	5.291
Fasteignir ríkissjóðs	2.523	2.574	-52	-2,0	2.586
Annað	1.799	1.599	200	12,5	724
<b>Stofnkostnaður</b>					
<b>Stofnkostnaður</b>	<b>12.217</b>	<b>20.029</b>	<b>-7.812</b>	<b>-39,0</b>	<b>13.604</b>
Vegagerð	5.862	11.776	-5.914	-50,2	6.402
Landhelgissjóður	627	1.111	-484	-43,6	478
Ýmsar fasteignir ríkissjóðs	1.951	90	1.861	...	1.665
Skólar	627	1.185	-558	-47,1	495
Sjúkrahús og heilsugæslustöðvar	969	1.135	-167	-14,7	-438
Hafnamál	526	1.357	-831	-61,2	548
Sendiráð	14	888	-874	-98,4	87
Flugvellir	262	327	-64	-19,7	115
Annað	1.380	2.161	-781	-36,2	4.252
<b>Fjármagnstilfærslur</b>					
<b>Fjármagnstilfærslur</b>	<b>35.329</b>	<b>64.551</b>	<b>-29.223</b>	<b>-45,3</b>	<b>4.745</b>
Íbúðalánasjóður	-	33.000	-33.000	-100,0	-
Ríkisábyrgðir	19.198	27.457	-8.259	-30,1	-
Byggðastofnun	7.072	-	7.072	.	-
Nýsköpunarsjóður atvinnulífsins	4.902	-	4.902	.	-
Ofanflóðasjóður	1.106	590	516	87,5	915
Hafnamál	513	355	158	44,6	615
Annað	2.537	3.150	-612	-19,4	3.214
<b>Gjöld samtals</b>					
<b>Gjöld samtals</b>	<b>575.950</b>	<b>601.982</b>	<b>-26.032</b>	<b>-4,3</b>	<b>543.718</b>

*Rekstrargjöld* A-hluta námu alls 277.349 millj. kr. á árinu 2011 eða 48,2% af heildargjöldum ríkissjóðs. Lækkun á milli ára nam 6.294 millj. kr. eða um 6,0% að raungildi. Af heildargjöldum ríkissjóðs vegna rekstrar nam launakostnaður 20,8%, lífeyrisskuldbindingar 1,8%, fjármagnstekjuskattur 0,6%, önnur gjöld 19,7% og fjármagnskostnaður 11,4%. Á móti þessum útgjöldum námu sértekjur af rekstri stofnana um 6,1%. Rekstrargjöld ríkissjóðs án fjármagnskostnaðar námu alls 211.761 millj. kr. eða um 36,8% af heildargjöldum.

*Rekstrar- og neyslutilfærslur* A-hluta námu alls 241.896 millj. kr. á árinu 2011 eða um 42,0% af heildargjöldum A-hluta ríkissjóðs. Hækkun á milli ára nam 17.032 millj. kr. eða um 3,4% að raungildi. Að stærstum hluta skýrist breytingin af hækkun framlaga til lífeyristrygginga um 11.202 millj. kr., hækkun vaxtabóta um 7.248 millj. kr. og vegna flutnings á málefnum fatlaðra til sveitarfélaga um 3.389 millj. kr. Nokkrir liðir lækka á milli ára svo sem framlög til LÍN um 1.989 millj. kr. og barnabætur um 1.964 millj. kr. Af rekstrar- og neyslutilfærslum ber hæst gjöld vegna lífeyris- og sjúkratrygginga og bóta vegna félagslegrar aðstoðar, alls 92.243 millj. kr. eða um 16,0% af heildargjöldum ríkissjóðs. Auk þess voru framlög til Atvinnuleysistryggingasjóðs 23.373 millj. kr. eða um 4,1% af heildargjöldum ríkissjóðs. Rekstrartilfærslur til ríkisfyrirtækja námu alls 45 millj. kr. Tilfærslur til sveitarfélaga námu alls 20.807 millj. kr. eða um 3,6% af gjöldum ríkissjóðs. Þar vega þyngst gjöld vegna Jöfnunarsjóðs sveitarfélaga 14.258 millj. kr. og vegna málefna fatlaðra 3.561 millj. kr. Rekstrartilfærslur til fyrirtækja og atvinnuvega voru alls 35.272 millj. kr. eða um 6,1% af gjöldum ríkissjóðs. Þar af námu afskriftir skattkrafna 11.643 millj. kr. og gjöld vegna landbúnaðarmála 11.028 millj.

kr. Afskriftir vegna skattkrafna einstaklinga námu 2.911 millj. kr. Tilfærslur til erlendra aðila námu 5.800 millj. kr. á árinu 2011. Þar ber hæst framlög til alþjóðastofnana 2.842 millj. kr., rammaáætlana ESB um menntun, rannsóknir og tækniþróun 911 millj. kr., Þróunarsamvinnustofnunar 580 millj. kr. og þróunarmála og alþjóðlegrar hjálparstarfsemi 584 millj. kr.

*Viðhaldsútgjöld* A-hluta námu alls 9.159 millj. kr. á árinu 2011 eða um 1,6% af heildargjöldum A-hluta. Uppistaðan í þessum útgjaldaflokki ríkissjóðs er vegna vegamála, 4.838 millj. kr. og fasteigna ríkissjóðs 2.523 millj. kr.

*Stofnkostnaður* A-hluta nam alls 12.217 millj. kr. á árinu 2011 eða um 2,1% af heildargjöldum ríkissjóðs. Þar vega þyngst framlög til vegagerðar 5.862 millj. kr. og ýmsar fasteignir ríkissjóðs 1.951 millj. kr.

*Fjármagnstilfærslur* A-hluta námu alls 35.329 millj. kr. á árinu 2011 eða um 6,1% af heildargjöldum ríkissjóðs. Þar vegur þyngst framlag vegna uppgjörðs á Spkef Sparisjóðs 20.098 millj. kr. auk niðurfærslna á eignarhlutum í Byggðastofnun 7.072 millj. kr. og Nýsköpunarsjóði atvinnulífsins 4.902 millj. kr.

### Gjöld ríkissjóðs eftir ráðstöfunaraðilum

Gjöldum ríkissjóðs er ráðstafað til hinna ýmsu aðila í hagkerfinu, þ.e. með framlögum til æðstu stjórnar og stjórnsýslunnar, framkvæmda ríkisins, kaup á þjónustu frá atvinnufyrirtækjum, styrkjum eða tilfærslum til einstaklinga, sveitarfélaga, atvinnufyrirtækja eða félagasamtaka. Eftirfarandi yfirlit sýnir skiptingu gjaldanna árin 2010 og 2011.



Í millj. kr.	Árið 2011				Árið 2010			
	Laun	Önnur gjöld, nettó	Tilfærslur	Gjöld - Sértekjur	Laun	Önnur gjöld, nettó	Tilfærslur	Gjöld - Sértekjur
<b>Æðsta stjórn og stjórnýsylan</b>	<b>129.516</b>	<b>31.402</b>	<b>10.541</b>	<b>171.459</b>	<b>126.981</b>	<b>38.600</b>	<b>11.481</b>	<b>177.062</b>
<b>Æðsta stjórn og ráðuneyti</b>	<b>7.212</b>	<b>4.654</b>	<b>6.278</b>	<b>18.144</b>	<b>6.864</b>	<b>6.339</b>	<b>6.631</b>	<b>19.834</b>
Æðsta stjórn ríkisins	2.095	857	120	3.072	1.940	1.046	89	3.075
Ráðuneyti	4.394	1.326	41	5.761	4.080	1.288	27	5.394
Önnur stjórnýsluverkefni	723	2.471	6.117	9.311	844	4.005	6.515	11.364
<b>Ríkisstofnanir</b>	<b>112.846</b>	<b>26.730</b>	<b>4.263</b>	<b>143.839</b>	<b>111.947</b>	<b>32.253</b>	<b>4.850</b>	<b>149.051</b>
Sjúkrahús og heilsugæsla	45.577	11.879	172	57.628	43.769	12.153	188	56.111
Löggæslustofnanir	11.066	3.674	-7	14.733	10.577	3.893	3	14.474
Samgöngu- og fjarskiptastofnanir	3.852	-905	353	3.299	3.727	-935	286	3.078
Háskólar og framhaldsskólastig	23.761	1.737	1.493	26.991	22.832	2.254	1.458	26.545
Menningarstofnanir	2.869	823	676	4.368	2.824	890	832	4.546
Atvinnuvegatengdar stofnanir	4.527	516	719	5.762	4.268	741	822	5.831
Trygginga- og velferðarstofnanir	3.786	1.392	139	5.317	8.201	4.813	328	13.341
Aðrar ríkisstofnanir	17.407	7.614	719	25.740	15.749	8.443	933	25.125
<b>Lífeyrisskuldbindingar</b>	<b>9.458</b>	<b>18</b>	<b>-</b>	<b>9.476</b>	<b>8.170</b>	<b>8</b>	<b>-</b>	<b>8.178</b>
<b>Framkvæmdir</b>	<b>25</b>	<b>18.257</b>	<b>5.055</b>	<b>23.336</b>	<b>26</b>	<b>23.403</b>	<b>4.640</b>	<b>28.070</b>
Samgöngumannvirki	3	15.027	2.457	17.487	4	20.935	2.495	23.434
Velferðarmál	-	9	1.156	1.165	-	460	847	1.308
Aðrar framkvæmdir	21	3.221	1.442	4.684	22	2.008	1.299	3.329
<b>Keypt þjónusta</b>	<b>12</b>	<b>40.648</b>	<b>3</b>	<b>40.663</b>	<b>14</b>	<b>41.081</b>	<b>1.424</b>	<b>42.519</b>
Hjúkrunar- og dagvistarheimili	-	21.693	-	21.693	-	21.292	-	21.292
Sjúkrahús og heilsugæsla	-	3.503	-	3.503	-	3.343	-	3.343
Háskólar	-	3.233	-	3.233	-	3.209	-	3.209
Framhaldsskólar	-	3.088	-	3.088	-	3.119	-	3.119
Önnur keypt þjónusta	12	9.131	3	9.145	14	10.118	1.424	11.556
<b>Tilfærslur</b>	<b>821</b>	<b>8.153</b>	<b>261.965</b>	<b>270.938</b>	<b>639</b>	<b>8.464</b>	<b>272.303</b>	<b>281.406</b>
Velferðarmál	204	5.842	133.475	139.520	8	6.265	143.782	150.056
Vinumál	49	1.909	26.948	28.906	43	1.979	28.154	30.176
Ríkisábyrgðir	-	74	19.198	19.272	-	82	27.457	27.539
Atvinnuvegir	10	36	24.147	24.192	9	-90	17.313	17.233
Byggðamál	-	20	22.710	22.730	-	9	16.175	16.184
Afskriftir skattkrafna	-	-	14.409	14.409	-	-	16.550	16.550
Háskólar	192	-28	8.727	8.891	177	-114	10.885	10.948
Alþjóðleg samskipti	243	187	4.796	5.226	282	364	5.083	5.729
Aðrar tilfærslur	124	113	7.556	7.793	120	-32	6.903	6.991
<b>Ríkissjóður, sértæk útgjöld</b>	<b>-</b>	<b>69.553</b>	<b>1</b>	<b>69.554</b>	<b>-</b>	<b>72.920</b>	<b>5</b>	<b>72.925</b>
Vaxtagjöld ríkissjóðs	-	65.588	-	65.588	-	68.102	-	68.102
Fjármagnstekjuskattur	-	3.400	-	3.400	-	4.805	-	4.805
Önnur sértæk útgjöld	-	565	1	566	-	13	5	18
<b>Gjöld samtals</b>	<b>130.373</b>	<b>168.012</b>	<b>277.564</b>	<b>575.950</b>	<b>127.661</b>	<b>184.468</b>	<b>289.853</b>	<b>601.982</b>

Fram kemur í yfirlitinu að gjöld ríkissjóðs námu alls 575.950 millj. kr. á árinu 2011 samanborið við 601.982 millj. kr. Launagjöldin námu 130.373 millj. kr. eða um 22,6% af heildargjöldin en þau námu 127.661 millj. kr. árið á undan. Vísitala launa opinberra starfsmanna hækkaði um 4,4% að meðaltali milli árunna 2010 og 2011. Launagjöld ríkissjóðs hækkuðu um 2,1% á milli ára en það svarar til 2,2% lækkunar að raungildi. Reiknuðum ársverkum fækkaði úr 17.486 í 16.515 á milli ára eða um 971. Skýrist sú fækkun að stærstum hluta af flutningi á málefnum fatlaðra til sveitarfélaga eða um 949 ársverk.

Heildarfjárheimildir ríkissjóðs námu 543.718 millj. kr. á árinu 2011. Gjöldin í heild voru því 32.232 millj. kr. umfram fjárheimildir á árinu 2011 samanborið við 23.680 millj. kr. árið 2010. Starfsemi æðstu stjórnar og stjórnarsýslunnar var innan fjárheimilda bæði árin. Helstu frávik árið 2011 þar sem gjöldin reyndust umfram fjárheimildir voru á tilfærsluliðum eða sem nam 36.965 millj. kr. Þar vega þyngst afskriftir skattkrafna og gjaldfærslur í tengslum við yfirtöku Landsbankans á Spkef sparissjóði og niðurfærslur á eignarhlutum í Byggðastofnun og Nýsköpunarsjóði atvinnulífsins.

*Æðsta stjórn og stjórnarsýslan.* Gjöld ríkissjóðs vegna rekstrar þessara embætta og verkefna á þeirra vegum nam 171.459 millj. kr. árið 2011 samanborið við 177.062 millj. kr. árið á undan. Lækkun á milli ára nam 5.603 millj. kr. eða um 6,9% að raungildi. Þessi kostnaður nam 29,8% af gjöldum ríkissjóðs árið 2011 og 29,4% árið 2010. Í heild voru þessir aðilar 2.094 millj. kr. innan fjárheimilda á árinu 2011. Launakostnaður er stærsti hluti gjaldanna eða 129.516 millj. kr. árið 2011 samanborið við 126.981 millj. kr. árið á undan. Lækkun á milli ára var 2,3% að raungildi. Reiknuðum ársverkum fækkaði hjá þessum aðilum um 971 á árinu 2011, þ. e. úr 17.486 í 16.515. Fækkun reiknaðra ársverka var nær alfarið vegna flutnings á málefnum fatlaðra til sveitarfélaga eða um 949 ársverk.

*Framkvæmdir.* Gjöld ríkissjóðs vegna framkvæmda námu 23.336 millj. kr. á árinu 2011 samanborið við 28.070 millj. kr. ári. Lækkun á milli ára nam 4.734 millj. kr. eða um 20,1% að raungildi. Mestur er samdrátturinn í samgönguframkvæmdum eða um 5.947 millj. kr. Sem hlutfall af gjöldum ríkissjóðs voru framkvæmdir 4,1% árið 2011 og 4,7% árið á undan. Helstu framkvæmdir á vegum ríkisins eru samgöngumannvirki en hlutdeild þeirra nam 74,9% árið 2011 og 83,5% árið 2010.

*Keypt þjónusta.* Ríkissjóður kaupir ýmsa þjónustu af einkaaðilum samkvæmt þjónustusamningum á hinum ýmsu sviðum sem ríkinu ber að veita lögbundna þjónustu. Keypt þjónusta ríkissjóðs nam

40.663 millj. kr. á árinu 2011 eða um 7,1% af heildargjöldum. Árið 2010 voru þjónustukaupin 42.519 millj. kr. eða sama hlutfall af gjöldum ríkissjóðs. Lækkun á milli ára nam 1.856 millj. kr. eða um 8,0% að raungildi. Kaup á þjónustu á hjúkrunar- og dvalarheimilum vegur hér þyngst eða um 53,3% af keyptri þjónustu í heild árið 2011 og 50,1% árið á undan.

*Fjárframlög og styrkir til einstaklinga, fyrirtækja, sveitarfélaga og samtaka.* Slík útgjöld vega þyngst í gjaldahlíð hjá ríkissjóði en þau námu 270.938 millj. kr. á árinu 2011 samanborið við 281.406 millj. kr. árið 2010. Lækkun á milli ára nam 10.468 millj. kr. eða um 7,4% að raungildi. Hlutdeild fjárframlaga og styrkja í gjöldum ríkissjóðs nam 47,0% árið 2011 og 46,7% árið 2010.

- a) Velferðarmál. Þessi gjöld námu 139.520 millj. kr. árið 2011 og 150.056 millj. kr. árið 2010. Lækkun á milli ára nam 10.536 millj. kr. eða um 10,6% að raungildi. Helstu liðir sem hér falla undir á árinu 2011 eru lífeyristryggingar 56.597 millj. kr., sjúkratryggingar 29.985 millj. kr. og vaxta- og barnabætur 27.346 millj. kr. Lækkunin á milli ára skýrist í aðalatriðum af 33.000 millj. kr. framlagi til Íbúðalánasjóðs á árinu 2010 til að styrkja eiginfjárstöðu hans.
- b) Vinnumál. Gjöld vegna þeirra námu 28.906 millj. kr. á árinu 2011 og 30.176 millj. kr. árið á undan. Lækkun á milli ára nam 1.270 millj. kr. sem svarar til 7,9% lækkunar að raungildi. Framlög til Atvinnuleysistryggingasjóðs vega hér þyngst en þau námu 24.831 millj. kr. árið 2011.
- c) Önnur fjárframlög og styrkir námu alls 102.512 millj. kr. á árinu 2011 samanborið við 101.174 millj. kr. árið 2010. Hækkun á milli ára nam 1.338 millj. kr. eða lækkun um 2,6% að raungildi. Skýrist það einkum af lækkun framlaga vegna ríkisábyrgða um 8.267 millj. kr., háskóla um 2.057 millj. kr. og afskriftir skattkrafna um 2.141 millj. kr. Á móti aukast framlög til byggðamála um 6.546 millj. kr. og atvinnuvega um 6.059 millj. kr. Um ríkisábyrgðir og afskriftir skattkrafna er fjallað sérstaklega í skýringu 33.

*Ríkissjóður, sértæk gjöld.* Hér er um að ræða sameiginlegan kostnað ríkissjóðs af ríkisrekstrinum. Árið 2011 námu þessi gjöld 69.554 millj. kr. samanborið við 72.925 millj. kr. árið 2010. Lækkun á milli ára nam 3.371 millj. kr. eða um 8,3% að raungildi. Hlutfall þessa kostnaðar nam 12,1% af heildargjöldum ríkissjóðs árið 2011, óbreytt frá árinu 2010. Vaxtagjöld ríkissjóðs vega hér þyngst en þau lækkuðu á milli ára úr 68.102 millj. kr. árið 2010 í 65.588 millj. kr. árið 2011.

## 26. Gjöld æðstu stjórnar ríkisins

Gjöld æðstu stjórnar ríkisins námu 3.703 millj. kr. á árinu 2011, lækkuðu um 31 millj. kr. eða 0,8% frá árinu á undan. Gjöld æðstu stjórnar námu 0,6% af heildargjöldum A-hluta ríkissjóðs á árinu 2011 og er það óbreytt hlutfall frá árinu á undan. Heildarfjárheimildir ársins 2011 námu 4.006 millj. kr. og voru gjöld ársins því 303 millj. kr. eða 7,6% undir fjárheimildum. Nýr liður, Rannsóknarnefndir Alþingis kom inn á árinu 2011 en gjöld hans

voru 49 millj. kr. Gjöld Alþingis hækkuðu um 51 millj. kr., gjöld Stjórnlagabings hækkuðu um 139 millj. kr. og gjöld Saksóknara Alþingis hækkuðu um 32 millj. kr. Framkvæmdir á Alþingisreit lækkuðu um 93 millj. kr. og gjöld vegna Rannsóknar á falli íslensku bankanna á árinu 2008 lækkuðu um 238 millj. kr.

Eftirfarandi yfirlit sýnir gjöld æðstu stjórnar á árinu 2011 samanborið við árið 2010.

Í millj. kr.	Reikningur 2011	Reikningur 2010	Breyting fjárhæð %		Heildar- fjárheimildir 2011
<b>Málaflokkar gjalda</b>					
Æðsta stjórnarsýsla og löggjafarvald	3.346	3.494	-148	-4,2	3.579
Annað	357	240	117	48,7	427
<b>Gjöld samtals</b>	<b>3.703</b>	<b>3.734</b>	<b>-31</b>	<b>-0,8</b>	<b>4.006</b>
<b>Viðfangsefnaflokkun gjalda</b>					
Rekstrarkostnaður	3.635	3.564	71	2,0	3.954
Rekstrargjöld	3.515	3.475	40	1,2	3.898
Rekstrartilfærslur	120	89	31	34,8	55
Viðhaldskostnaður	16	13	3	22,0	12
Fjárfesting	52	157	-105	-66,8	40
Stofnkostnaður	52	157	-105	-66,8	40
Fjármagnstilfærslur	-	-	-	.	-
<b>Gjöld samtals</b>	<b>3.703</b>	<b>3.734</b>	<b>-31</b>	<b>-0,8</b>	<b>4.006</b>
<b>Hlutfall af heildargjöldum ríkissjóðs, %</b>	<b>0,6</b>	<b>0,6</b>	.	.	<b>0,7</b>

Gjöld æðstu stjórnar skiptust þannig að rekstrargjöld námu 94,9%, rekstrartilfærslur 3,2%, viðhaldskostnaður 0,4% og stofnkostnaður 1,4%.

Séryfirlit 2 sýnir gjöld ráðuneyta og stofnana. Þar koma fram reikningstölur og fjárheimildir einstakra stofnanaliða undir hverju ráðuneyti. Yfirlitið sýnir breytingu gjalda á milli ára og samanburð við fjárheimildir einstakra liða á árinu 2011.

## 27. Gjöld forsætisráðuneytis

Gjöld forsætisráðuneytis námu 1.219 millj. kr. á árinu 2011 og hækkuðu um 199 millj. kr. eða 19,5% frá árinu á undan. Gjöld hækkuðu vegna fasteigna Stjórnarráðsins um 228 millj. kr. vegna endurbóta við tilflutning á aðalskrifstofum ráðuneyta í kjölfar sameiningar. Gjöld vegna Ýmissa verkefna lækkuðu um 96 millj. kr. Gjöld ráðuneytisins námu 0,2% af heildargjöldum A-hluta

ríkissjóðs á árinu 2011 og er það óbreytt hlutfall frá árinu á undan. Heildarfjárheimildir ársins 2011 námu 1.490 millj. kr. og voru gjöld ársins því 271 millj. kr. eða 18,2% undir fjárheimildum.

Eftirfarandi yfirlit sýnir gjöld forsætisráðuneytis á árinu 2011 samanborið við árið 2010.

Í millj. kr.	Reikningur 2011	Reikningur 2010	Breyting fjárhæð %		Heildar- fjárheimildir 2011
<b>Málaflokkar gjalda</b>					
Æðsta stjórnýsla og löggjafarvald	760	581	179	30,8	913
Meningarmál	124	132	-8	-5,9	133
Annað	335	307	28	9,1	445
<b>Gjöld samtals</b>	<b>1.219</b>	<b>1.020</b>	<b>199</b>	<b>19,5</b>	<b>1.490</b>
<b>Viðfangsefnaflokkun gjalda</b>					
Rekstrarkostnaður	883	900	-17	-1,9	1.061
Rekstrargjöld	739	694	46	6,6	845
Rekstrartilfærslur	143	206	-63	-30,5	216
Viðhaldskostnaður	71	63	9	14,3	63
Fjárfesting	265	58	207	...	367
Stofnkostnaður	265	58	207	...	367
Fjármagnstilfærslur	-	-	-	.	-
<b>Gjöld samtals</b>	<b>1.219</b>	<b>1.020</b>	<b>199</b>	<b>-19,5</b>	<b>1.490</b>
<b>Hlutfall af heildargjöldum ríkissjóðs, %</b>	<b>0,2</b>	<b>0,2</b>	.	.	<b>0,3</b>

Gjöld ráðuneytisins skiptust þannig að rekstrargjöld námu 60,6%, rekstrartilfærslur 11,8%, viðhaldskostnaður 5,9% og stofnkostnaður 21,7%.

Séryfirlit 2 sýnir gjöld ráðuneyta og stofnana. Þar koma fram reikningstölur og fjárheimildir einstakra stofnanaliða undir hverju ráðuneyti. Yfirlitið sýnir breytingu gjalda á milli ára og samanburð við fjárheimildir einstakra liða á árinu 2011.

## 28. Gjöld mennta- og menningarmálaráðuneytis

Gjöld mennta- og menningarmálaráðuneytis námu 59.210 millj. kr. á árinu 2011 og lækkuðu um 1.636 millj. kr. eða um 2,7% frá árinu 2010. Nýir liðir sem komu inn á árinu 2011 voru Nám á framhaldsstigi vegna aðstæðna á vinnumarkaði, gjöld vegna hans voru 26 millj. kr., Tónlistarnám á vegum sveitarfélaganna, gjöld vegna hans voru 240 millj. kr., Harpa, tónlistar- og ráðstefnuhús í Reykjavík, gjöld vegna þess voru 429 millj. kr. og Fjölmíðlanefnd en gjöld vegna hennar voru 26 millj. kr. Framlög til Háskóla Íslands lækkuðu um 322 millj. kr. milli ára. Framlag til Lánasjóðs íslenskra námsmanna lækkaði um 1.971 millj. kr. Gjöld vegna Viðhalds- og stofnkostnaðar háskóla- og vísindastofnana lækkuðu um 463 millj. kr. Gjöld Ríkisútvarpsins lækkuðu um 133 millj. kr. Gjöld vegna

Markáætlunar á sviði vísinda og tækni lækkuðu um 182 millj. kr. Framhaldsfræðsla lækkaði um 176 millj. kr. Gjöld vegna Listir, framlög hækkuðu um 184 millj. kr., sem skýrist af hækkun gjalda vegna þátttöku í bókakaupstefnu í Frankfurt árið 2011 úr 80 millj. kr. árið 2010 í 266 millj. kr. árið 2011. Þá hækkaði liðurinn Ýmislegt um 204 millj. kr.

Gjöld ráðuneytisins námu 10,3% af heildargjöldum A-hluta ríkissjóðs á árinu 2011 samanborið við 10,1% árið á undan. Heildarfjárheimildir ársins 2011 námu 61.793 millj. kr. og voru gjöld ársins því 2.583 millj. kr. eða 4,2% undir fjárheimildum.

Eftirfarandi yfirlit sýnir gjöld mennta- og menningarmálaráðuneytis á árinu 2011 samanborið við árið 2010.

Í millj. kr.	Reikningur 2011	Reikningur 2010	Breyting fjárhæð	%	Heildar- fjárheimildir 2011
<b>Málaflokkar gjalda</b>					
Menntun á háskólastigi	22.922	25.565	-2.643	-10,3	23.551
Framhaldsskólastig	18.521	17.733	788	4,4	19.024
Menntamál, önnur	3.869	3.741	128	3,4	4.039
Menningarmál	7.284	6.757	527	7,8	8.281
Fjölmíðlun	3.052	3.163	-111	-3,5	3.051
Rannsóknir og þróun	1.978	2.225	-247	-11,1	2.137
Annað	1.584	1.662	-78	-4,7	1.711
<b>Gjöld samtals</b>	<b>59.210</b>	<b>60.846</b>	<b>-1.636</b>	<b>-2,7</b>	<b>61.793</b>
<b>Viðfangsefnaflokkun gjalda</b>					
Rekstrarkostnaður	57.206	57.629	-423	-0,7	59.463
Rekstrargjöld	40.277	39.145	1.132	2,9	43.635
Rekstrartilfærslur	16.930	18.484	-1.555	-8,4	15.828
Viðhaldskostnaður	394	447	-52	-11,7	-57
Fjárfesting	1.609	2.770	-1.161	-41,9	2.388
Stofnkostnaður	651	1.179	-528	-44,8	1.385
Fjármagnstilfærslur	958	1.591	-633	-39,8	1.003
<b>Gjöld samtals</b>	<b>59.210</b>	<b>60.846</b>	<b>-1.636</b>	<b>-2,7</b>	<b>61.793</b>
<b>Hlutfall af heildargjöldum ríkissjóðs, %</b>	<b>10,3</b>	<b>10,1</b>	.	.	<b>11,4</b>

Gjöld ráðuneytisins skiptust þannig að rekstrargjöld námu 68,0%, rekstrartilfærslur 28,6%, viðhaldskostnaður 0,7%, stofnkostnaður 1,1% og fjármagnstilfærslur 1,6%.

Séryfirlit 2 sýnir gjöld ráðuneyta og stofnana. Þar koma fram reikningstölur og fjárheimildir einstakra stofnana liða undir hverju ráðuneyti. Yfirlitið sýnir breytingu gjalda á milli ára og samanburð við fjárheimildir einstakra liða á árinu 2011.

Af gjöldum ráðuneytisins runnu 45.313 millj. kr. eða 76,5% til fræðslumála, þar af voru 22.922 millj. kr. vegna menntunar á háskólastigi og 18.521 millj. kr. vegna framhaldsskólastigs. Stærstu liðirnir undir málaflokknum menntun á háskólastigi voru Háskóli Íslands 9.939 millj. kr., Lánasjóður íslenskra

námsmanna 7.170 millj. kr., Háskólinn í Reykjavík 2.118 millj. kr., og Háskólinn á Akureyri 1.374 millj. kr. Undir málaflokkinn framhaldsskólastig falla mennta-, fjölbrauta-, verkmennta-, iðn- og sérskólar á framhaldsskólastigi. Gjöld vegna menningarmála námu 7.284 millj. kr. eða 12,3%. Stærstu liðir þess málaflokks eru Listir, framlög 1.076 millj. kr., Sífonúhljómsveit Íslands 763 millj. kr., Þjóðleikhúsið 676 millj. kr., Landsbókasafn Íslands-Háskólabókasafn 632 millj. kr. og Kvikmyndamiðstöð Íslands 524 millj. kr. Gjöld vegna fjölmíðlunar námu 3.052 millj. kr. eða 5,2%. Önnur útgjöld ráðuneytisins námu alls 3.562 millj. kr. eða 6,0%, en þar vega þýngst rammaáætlanir ESB um menntun, rannsóknir og tækniþróun 927 millj. kr. og Rannsóknasjóður 803 millj. kr.

## 29. Gjöld utanríkisráðuneytis

Gjöld utanríkisráðuneytis námu alls 10.119 millj. kr. á árinu 2011 og lækkuðu um 2.482 millj. kr. eða 19,7% frá árinu á undan. Þannig lækkuðu gjöld sendiráða um 884 millj. kr. sem skýrist af kaupum á sendiherrabústað í London fyrir 855 millj. kr. árið 2010. Þróunarmál og alþjóðleg hjálparstarfsemi lækkaði um 380 millj. kr. Gjöld Þróunarsamvinnustofnunar Íslands lækkuðu um 215 millj. kr. og gjöld Varnarmálastofnunar lækkuðu um 936 millj. kr. en Varnarmálastofnun var lögð niður og verkefni hennar flutt annað.

Gjöld ráðuneytisins námu 1,8% af heildargjöldum A-hluta ríkissjóðs á árinu 2011 miðað við 2,1% árið á undan. Heildarfjárheimildir ársins 2011 námu 11.689 millj. kr. og voru gjöld ársins því 1.570 millj. kr. eða 13,4% undir fjárheimildum.

Eftirfarandi yfirlit sýnir gjöld utanríkisráðuneytis á árinu 2011 samanborið við árið 2010.

Í millj. kr.	Reikningur 2011	Reikningur 2010	Breyting fjárhæð %		Heildar- fjárheimildir 2011
<b>Málaflokkar gjalda</b>					
Utanríkismál	5.384	6.407	-1.024	-16,0	6.512
Erlend efnahagsaðstoð	3.675	4.150	-475	-11,5	4.121
Varnarmál	652	1.672	-1.020	-61,0	634
Annað	408	371	38	10,2	422
<b>Gjöld samtals</b>	<b>10.119</b>	<b>12.600</b>	<b>-2.482</b>	<b>-19,7</b>	<b>11.689</b>
<b>Viðfangsefnaflokkun gjalda</b>					
Rekstrarkostnaður	10.029	11.675	-1.646	-14,1	11.477
Rekstrargjöld	5.128	6.430	-1.302	-20,3	6.077
Rekstrartilfærslur	4.901	5.245	-344	-6,6	5.400
Viðhaldskostnaður	76	37	39	...	125
Fjárfesting	14	888	-874	-98,4	87
Stofnkostnaður	14	888	-874	-98,4	87
Fjármagnstilfærslur	-	-	-	.	-
<b>Gjöld samtals</b>	<b>10.119</b>	<b>12.600</b>	<b>-2.482</b>	<b>-19,7</b>	<b>11.689</b>
<b>Hlutfall af heildargjöldum ríkissjóðs, %</b>	<b>1,8</b>	<b>2,1</b>	.	.	<b>2,1</b>

Gjöld ráðuneytisins skiptust þannig að rekstrargjöld námu 50,7%, rekstrartilfærslur 48,4%, viðhaldskostnaður 0,7%, og stofnkostnaður 0,1%.

Séryfirlit 2 sýnir gjöld ráðuneyta og stofnana. Þar koma fram reikningstölur og fjárheimildir einstakra stofnanaliða undir hverju ráðuneyti. Yfirlitið sýnir breytingu gjalda á milli ára og samanburð við fjárheimildir einstakra liða á árinu 2011.

Af gjöldum ráðuneytisins runnu 5.384 millj. kr. eða 53,2% til

málaflokksins utanríkismál, sem er að stærstum hluta vegna reksturs aðalskrifstofu ráðuneytisins, sendiráða og fastanefnda Íslands erlendis. Gjöld vegna erlendra efnahagsaðstoðar námu 3.675 millj. kr. eða 36,3%, þar af vegna Þróunarsamvinnustofnunar Íslands 1.155 millj. kr., Þróunarmála og alþjóðlegrar hjálparstarfsemi 1.246 millj. kr. og Alþjóðastofnana 1.274 millj. kr. Gjöld vegna málaflokksins varnarmál námu 652 millj. kr. eða 6,4%. Önnur útgjöld ráðuneytisins námu 408 millj. kr. eða 4,0%.

### 30. Gjöld sjávarútvegs- og landbúnaðarráðuneytis

Gjöld sjávarútvegs- og landbúnaðarráðuneytis námu 20.454 millj. kr. á árinu 2011 og hækkuðu um 1.014 millj. kr. eða 5,2% frá árinu á undan. Gjöld ráðuneytisins námu 3,6% af heildargjöldum A-hluta ríkissjóðs á árinu 2011 samanborið við 3,2% árið 2010. Greiðslur vegna mjólkurframleiðslu hækkuðu um 162 millj. kr. og greiðslur vegna sauðfjárframleiðslu hækkuðu um 142 millj. kr. Gjöld Fóðursjóðs hækkuðu um 508 millj. kr. og framlög í Verkefnasjóð sjávarútvegsins hækkuðu um 415 millj.

kr. Gjöld Bjargráðasjóðs lækkuðu um 110 millj. kr. úr 200 millj. kr. í 90 millj. kr. sem skýrist af lægra framlagi vegna eldgosa. Sérstakar greiðslur í landbúnaði lækkuðu um 342 millj. kr. en á árinu 2010 var 294 millj. kr. framlag til Lífeyrissjóðs bænda. Heildarfjárheimildir ársins 2011 námu 22.043 millj. kr. og voru gjöld ársins því 1.590 millj. kr. eða 7,2% undir fjárheimildum.

Eftirfarandi yfirlit sýnir gjöld sjávarútvegs- og landbúnaðarráðuneytis á árinu 2011 samanborið við árið 2010.

Í millj. kr.	Reikningur 2011	Reikningur 2010	Breyting		Heildar- fjárheimildir 2011
			fjárhæð	%	
<b>Málaflokkar gjalda</b>					
Landbúnaður	15.423	14.617	806	5,5	15.343
Skógrækt	416	433	-17	-3,8	439
Fiskveiðar og aðrar veiðar	969	982	-13	-1,3	1.480
Rannsóknir og þróun	2.853	2.099	754	35,9	3.951
Annað	792	1.308	-516	-39,5	830
<b>Gjöld samtals</b>	<b>20.454</b>	<b>19.439</b>	<b>1.014</b>	<b>5,2</b>	<b>22.043</b>
<b>Viðfangsefnaflokkun gjalda</b>					
Rekstrarkostnaður	20.309	19.240	1.069	5,6	21.423
Rekstrargjöld	4.042	3.473	570	16,4	6.121
Rekstrartilfærslur	16.266	15.767	500	3,2	15.302
Viðhaldskostnaður	-	-	-	.	40
Fjárfesting	145	200	-55	-27,4	580
Stofnkostnaður	131	125	6	5,0	556
Fjármagnstilfærslur	14	75	-61	-81,9	24
<b>Gjöld samtals</b>	<b>20.454</b>	<b>19.439</b>	<b>1.014</b>	<b>5,2</b>	<b>22.043</b>
<b>Hlutfall af heildargjöldum ríkissjóðs, %</b>	<b>3,6</b>	<b>3,2</b>	.	.	<b>4,1</b>

Gjöld ráðuneytisins skiptust þannig að rekstrargjöld námu 19,8%, rekstrartilfærslur 79,5%, stofnkostnaður 0,6% og fjármagnstilfærslur 0,1%.

Séryfirlit 2 sýnir gjöld ráðuneyta og stofnana. Þar koma fram reikningstölur og fjárheimildir einstakra stofnana liða undir hverju ráðuneyti. Yfirlitið sýnir breytingu gjalda á milli ára og samanburð við fjárheimildir einstakra liða á árinu 2011.

Af gjöldum ráðuneytisins runnu 15.423 millj. kr. eða 75,4% til málaflokksins landbúnaður, þar af voru 5.811 millj. kr. vegna

greiðslna til bænda í mjólkurframleiðslu og 4.307 millj. kr. vegna sauðfjárframleiðslu. Til málaflokksins fiskveiðar og aðrar veiðar runnu 969 millj. kr. eða 4,7%. Þar vega þýngst gjöld vegna Fiskistofu 772 millj. kr. Til málaflokksins rannsóknir og þróun runnu 2.853 millj. kr. eða 13,9%. Þar vega þýngst gjöld Hafrannsóknastofnunar 1.336 millj. kr. Til málaflokksins skógrækt fóru 416 millj. kr. eða 2,0%. Önnur útgjöld ráðuneytisins námu 792 millj. kr. eða 3,9%, þar af 465 millj. kr. vegna aðalskrifstofu ráðuneytisins.

## 31. Gjöld innanríkisráðuneytis

Gjöld innanríkisráðuneytis námu 64.858 millj. kr. á árinu 2011 og lækkuðu um 5.109 millj. kr. eða 7,3% frá árinu á undan. Gjöld Vegagerðarinnar lækkuðu um 4.912 millj. kr. milli ára, sem skýrist aðallega af mun minni framkvæmdum sem stýrist af markmiðum stjórnvalda um samdrátt í ríkisútgjöldum. Gjöld vegna liðarins Flugvelli og flugleiðsögubjónusta lækkuðu um 461 millj. kr. vegna breyttrar tekjuöflunar til flugmála þ.s. notendagjöld tóku á vordögum 2011 við af flugvallarskatti og varaflugvallargjaldi. Hafnarframkvæmdir lækkuðu um 764 millj. kr. vegna lægri kostnaðar við Landeyjahöfn. Gjöld Fjarskiptasjóðs lækkuðu um 229 millj. kr. Gjöld Landhelgisjóðs Íslands lækkuðu um 484 millj. kr. Gjöld Landhelgisgæslu Íslands lækkuðu um 871 millj. kr. þar af eru 741 millj. kr. vegna varnarmála, en stærsti hluti af verkefnum Varnarmálastofnunar sem lögð var niður á árinu fluttist til Landhelgisgæslunnar. Framlag til Jöfnunarsjóðs sveitarfélaga

lækkaði um 443 millj. kr. Sóknargjöld lækkuðu um 197 millj. kr. Þá lækkuðu gjöld vegna Kosninga um 275 millj. kr. þar sem einar kosningar voru 2011 en tvennar 2010. Gjöld Sérstaks saksóknara skv. lögum nr. 135/2008 hækkuðu um 348 millj. kr. Sanngirnibætur vegna misgjörða á vistheimilum fyrir börn hækkuðu um 538 millj. kr. úr 5 millj. kr í 543 millj. kr., en þessi liður kom inn á árinu 2010. Þá hækkuðu gjöld vegna Þjóðskrár Íslands um 222 millj. kr. Nýr liður, Landsdómur kom inn 2011, gjöld vegna hans voru 13 millj. kr. Gjöld ráðuneytisins námu 11,3% af heildargjöldum A-hluta ríkissjóðs á árinu 2011 miðað við 11,6% á árinu á undan. Heildarfjárheimildir ársins 2011 námu 65.704 millj. kr. og voru gjöld ársins því 846 millj. kr. eða 1,3% undir fjárheimildum.

Eftirfarandi yfirlit sýnir gjöld innanríkisráðuneytis á árinu 2011 samanborið við árið 2010.

Í millj. kr.	Reikningur 2011	Reikningur 2010	Breyting fjárhæð %		Heildarfjárheimildir 2011
<b>Málaflokkar gjalda</b>					
Almenn opinber þjónusta	3.748	3.938	-189	-4,8	3.710
Löggæsla	11.504	11.492	12	0,1	11.248
Dómstólar	2.114	1.957	156	8,0	2.103
Fangelsismál	1.311	1.236	76	6,1	1.385
Löggæsla, réttargæsla og öryggismál, ótalin annars staðar	2.387	2.076	311	15,0	2.864
Trúmál og önnur félagsmál	4.648	4.991	-343	-6,9	4.636
Sveitarfélög	14.258	14.700	-443	-3,0	14.399
Vegasamgöngur	17.126	21.840	-4.714	-21,6	17.185
Flugsamgöngur	3.022	3.542	-520	-14,7	2.916
Sjó- og vatnasamgöngur	1.592	2.184	-592	-27,1	1.826
Fjarskipti	414	638	-223	-35,0	520
Varnarmál	741	-	741	.	838
Annað	1.993	1.374	619	45,1	2.072
<b>Gjöld samtals</b>	<b>64.858</b>	<b>69.967</b>	<b>-5.109</b>	<b>-7,3</b>	<b>65.704</b>
<b>Viðfangsefnaflokkun gjalda</b>					
Rekstrarkostnaður	51.037	49.132	1.906	3,9	51.387
Rekstrargjöld	31.073	27.495	3.578	13,0	31.231
Rekstrartilfærslur	19.964	21.636	-1.672	-7,7	20.156
Viðhaldskostnaður	5.480	5.146	334	6,5	5.554
Fjárfesting	8.341	15.689	-7.348	-46,8	8.763
Stofnkostnaður	7.538	15.014	-7.476	-49,8	8.043
Fjármagnstilfærslur	803	675	128	18,9	720
<b>Gjöld samtals</b>	<b>64.858</b>	<b>69.967</b>	<b>-5.109</b>	<b>-7,3</b>	<b>65.704</b>
<b>Hlutfall af heildargjöldum ríkissjóðs, %</b>	<b>11,3</b>	<b>11,6</b>	.	.	<b>12,1</b>



Gjöld ráðuneytisins skiptust þannig að rekstrargjöld námu 47,9%, rekstrartilfærslur 30,8%, viðhaldskostnaður 8,4%, stofnkostnaður 11,6% og fjármagnstilfærslur 1,2%.

Séryfirlit 2 sýnir gjöld ráðuneyta og stofnana. Þar koma fram reikningstölur og fjárheimildir einstakra stofnana liða undir hverju ráðuneyti. Yfirlitið sýnir breytingu gjalda á milli ára og samanburð við fjárheimildir einstakra liða á árinu 2011.

Af gjöldum ráðuneytisins runnu 11.504 millj. kr. eða 17,7% til löggæslu. Þar af námu gjöld Ríkislögreglustjóra 1.399 millj. kr., Lögreglustjóra á höfuðborgarsvæðinu 3.347 millj. kr., Landhelgisgæslunnar 2.716 millj. kr. og Landhelgisgjóðs Íslands 627 millj. kr. Til málaflokksins vegasamgöngur runnu 17.126 millj. kr. eða 26,4%, til flugsamgangna 3.022 millj. kr. eða 4,7% og til sjó- og vatnasamgangna 1.592 millj. kr. eða 2,5%. Stærstu

liðir hér undir eru Vegagerðin 17.204 millj. kr., Flugvellir og flugleiðsöguþjónusta 2.260 millj. kr. og hafnarframkvæmdir 855 millj. kr. Málaflokkurinn sveitarfélög var 14.258 millj. kr. eða 22,0% en hér undir eru eingöngu framlög til Jöfnunarsjóðs sveitarfélaga. Gjöld vegna dómstóla námu 2.114 millj. kr. eða 3,3% en þar vege þyngst gjöld héraðsdómstóla og málskostnaðar í opinberum málum. Gjöld til trúmála og annarra félagsmála námu 4.648 millj. kr. eða 7,2% og er þar einkum um að ræða útgjöld vegna kirkjulegra málefna. Önnur útgjöld ráðuneytisins námu 10.595 millj. kr. eða 16,3%, þar af 1.311 millj. kr. vegna fangelsismála, 3.748 millj. kr. vegna annarrar almennrar opinberrar þjónustu svo sem yfirstjórna sýslumannsembættanna og 1.993 millj. kr. annað, en þar eru meðal annars sanngirnibætur vegna misgjörða á vistheimilum fyrir börn, Lögregluskóli ríkisins og aðalskrifstofa innanríkisráðuneytisins.

## 32. Gjöld velferðarráðuneytis

Gjöld velferðarráðuneytis námu 230.859 millj. kr. á árinu 2011, lækkuðu um 28.216 millj. kr. á milli ára eða um 10,9%. Þar vegur þyngst Íbúðalánasjóður 33.000 millj. kr en á árinu 2010 var framlag veitt til sjóðsins um þessa fjárhæð til að mæta tapi sjóðsins. Að þeim lið slepptum hefðu gjöld ráðuneytisins hækkað um 4.784 millj. kr. eða 2,1% milli ára. Þá lækkaði framlag til málefna fatlaðra um 6.931 millj. kr. milli ára úr 11.179 millj. kr. árið 2010 í 4.247 millj. kr. árið 2011. Hinn 1. janúar 2011 fluttist málaflokkurinn yfir til sveitarfélaganna. Af gjöldum ársins 2011 eru 3.526 millj. kr. vegna fasteigna málefna fatlaðra sem fluttar voru til Fasteignasjóðs Jöfnunarsjóðs sveitarfélaga. Framlag vegna leiguíbúða lækkaði um 356 millj. kr. Gjöld vegna St. Jósefsspítala, Sólvangs lækkuðu um 1.146 millj. kr., en spítalinn var lagður niður í janúarlok 2011 og

verkefni flutt til Landspítala og Sólvangs, Hafnarfirði sem kemur inn sem nýr liður á árinu 2011. Gjöld Landspítala hækkuðu um 1.482 millj. kr. Þá hækkuðu gjöld sjúkratrygginga um 815 millj. kr. Gjöld Atvinnuleysistryggingasjóðs lækkuðu um 951 millj. kr., gjöld Fæðingarorlofsjóðs lækkuðu um 1.549 millj. kr., framlag til lífeyrstrygginga hækkuðu um 9.997 millj. kr. og bætur samkvæmt lögum um félagslega aðstoð um 1.712 millj. kr. Þá lækkuðu gjöld Ábyrgðasjóðs launa um 282 millj. kr. Gjöld ráðuneytisins námu 40,1% af heildargjöldum A-hluta ríkissjóðs á árinu 2011 samanborið við 43,0% árið 2010. Heildarfjárheimildir ársins 2011 námu 226.711 millj. kr. og voru því 4.148 millj. kr. eða 1,8% lægri en gjöld ársins

Eftirfarandi yfirlit sýnir gjöld velferðarráðuneytis á árinu 2011 samanborið við árið 2010.

Í millj. kr.	Reikningur 2011	Reikningur 2010	Breyting fjárhæð %		Heildarfjárheimildir 2011
<b>Málaflokkar gjalda</b>					
Sjúkrahúsþjónusta	47.156	46.779	378	0,8	43.076
Sérfræðiþjónusta	11.189	10.686	503	4,7	11.171
Almenn heilsugæsla	11.946	11.408	538	4,7	12.217
Lyf og hjálpartæki	17.687	17.461	226	1,3	17.420
Hjúkrunar og endurhæfingastofnanir	23.927	22.993	934	4,1	25.761
Öldrun	37.570	29.388	8.182	27,8	37.799
Velferðarmál	32.745	36.061	-3.316	-9,2	29.485
Fjölskyldumál	11.722	12.841	-1.119	-8,7	11.898
Atvinnuleysi	24.860	25.723	-862	-3,4	25.774
Almenn vinnumarkaðsmál	2.683	3.017	-334	-11,1	2.779
Húsnæðismál	110	33.466	-33.356	-99,7	110
Annað	9.262	9.251	12	0,1	9.221
<b>Gjöld samtals</b>	<b>230.859</b>	<b>259.075</b>	<b>-28.216</b>	<b>-10,9</b>	<b>226.711</b>
<b>Viðfangsefnaflokkun gjalda</b>					
Rekstrarkostnaður	228.809	222.138	6.671	3,0	224.898
Rekstrargjöld	97.442	105.725	-8.283	-7,8	94.111
Rekstrartilfærslur	131.366	116.412	14.954	12,8	130.787
Viðhaldskostnaður	507	553	-46	-8,3	84
Fjárfesting	1.543	36.384	-34.841	-95,8	1.729
Stofnkostnaður	1.166	2.219	-1.053	-47,5	-353
Fjármagnstilfærslur	377	34.164	-33.788	-98,9	2.082
<b>Gjöld samtals</b>	<b>230.859</b>	<b>259.075</b>	<b>-28.216</b>	<b>-10,9</b>	<b>226.711</b>
<b>Hlutfall af heildargjöldum ríkissjóðs, %</b>	<b>40,1</b>	<b>43,0</b>	.	.	<b>41,7</b>

Gjöld ráðuneytisins skiptust þannig að rekstrargjöld námu 42,2%, rekstrartilfærslur 56,9%, viðhaldskostnaður 0,2%, stofnkostnaður 0,5% og fjármagnstilfærslur 0,2%.

Séryfirlit 2 sýnir gjöld ráðuneyta og stofnana. Þar koma fram reikningstölur og fjárheimildir einstakra stofnana liða undir hverju

ráðuneyti. Yfirlitið sýnir breytingu gjalda á milli ára og samanburð við fjárheimildir einstakra liða á árinu 2011.

Af gjöldum ráðuneytisins runnu 47.156 millj. kr. eða 20,4% til sjúkrahúsþjónustu og eru fjárfrekustu liðirnir í málaflokknum gjöld Landspítala 34.698 millj.kr. og Sjúkrahússins á Akureyri

4.343 millj. kr. Til málaflokksins sérfræðipjónusta fóru 11.189 millj. kr. eða 4,8%, en undir málaflokkinn fellur m.a. kostnaður vegna sérfræðilækna, tannlækna, þjálfunar og sjúkraflutninga. Til málaflokksins almenn heilsugæsla fóru 11.946 millj. kr eða 5,2% en helstu liðir undir málaflokknum eru heilsugæslustöðvar og heilsugæslusvið heilbrigðisstofnana. Gjöld Heilsugæslunnar á höfuðborgarsvæðinu voru 4.338 millj. kr. Til málaflokksins lyf og hjálpartæki fóru 17.687 millj. kr. eða 7,7%, en undir flokkinn fellur hlutdeild sjúkratrygginga í lyfjakostnaði 14.618 millj. kr. og hjálpartækjum 3.009 millj. kr. Til málaflokksins hjúkrunar- og endurhæfingastofnanir fóru 23.927 millj. kr. eða 10,4%. Gjöld vegna málefna aldraðra námu 37.570 millj. kr. eða 16,3%. Undir þennan málaflokk falla bætur lífeyristrygginga til ellilífeyrisþega, hluti bóta samkvæmt lögum um félagslega aðstoð og eftirlaunastjóður aldraðra. Þeir liðir sem vega þyngst eru gjöld vegna lífeyristrygginga 29.308 millj. kr. og bætur samkvæmt lögum

um félagslega aðstoð 5.604 millj. Gjöld vegna velferðarmála námu 32.745 millj. kr. eða 14,2%. Undir málaflokkinn falla málefni fatlaðra, bætur lífeyristrygginga til örorkulífeyrisþega og hluti af bótum samkvæmt lögum um félagslega aðstoð. Helstu liðir undir málaflokknum eru lífeyristryggingar 24.054 millj. kr., bætur samkvæmt lögum um félagslega aðstoð 2.948 millj. kr. og Málefni fatlaðra 4.069 millj. kr. Af gjöldum ráðuneytisins runnu 11.722 millj. kr. eða 5,1% til fjölskyldumála, þar af voru 8.012 millj. kr. vegna fæðingarorlofs og 1.786 millj. kr. vegna hluta bóta samkvæmt lögum um félagslega aðstoð. Gjöld vegna málaflokksins atvinnuleysi námu 24.860 millj. kr. eða 10,8%. Gjöld vegna annarra málaflokka ráðuneytisins námu alls 12.056 millj. kr. eða 5,2%. Þar undir fellur m.a. aðalskrifstofa velferðarráðuneytisins, rekstur Tryggingastofnunar ríkisins og Sjúkratrygginga Íslands, hluti lífeyristrygginga, heilbrigðismál ýmis starfsemi og Ábyrgðasjóður launa.

Í millj. kr.	Reikningur 2011	Reikningur 2010	Frávik fjárhæð	%	Fjárheimildir ársins 2011
<b>Lífeyristryggingar</b>	<b>56.597</b>	<b>46.600</b>	<b>9.997</b>	<b>21,5</b>	<b>56.424</b>
Ellilífeyrir	10.316	8.874	1.442	16,2	10.480
Örorkulífeyrir	6.063	4.910	1.153	23,5	6.026
Aldurstengd örorkuuppbot	2.375	2.178	197	9,0	2.361
Tekjutrygging ellilífeyrisþega	18.622	13.634	4.988	36,6	18.516
Tekjutrygging örorkulífeyrisþega	15.362	13.353	2.009	15,0	15.327
Vasapeningar ellilífeyrisþega	370	224	146	65,0	348
Vasapeningar örorkulífeyrisþega	60	65	-4	-6,7	67
Örorkustyrkur	193	178	15	8,4	186
Barnalífeyrir	2.750	2.734	16	0,6	2.759
Annað	484	448	36	7,9	354
<b>Bætur samkvæmt lögum um félagslega aðstoð</b>	<b>10.659</b>	<b>8.947</b>	<b>1.712</b>	<b>19,1</b>	<b>10.710</b>
Mæðra- og feðralaun	315	320	-4	-1,4	315
Umönnunargreiðslur	1.471	1.466	5	0,4	1.456
Makabætur og umönnunarbætur	110	139	-29	-20,9	109
Dánarbætur	62	63	-1	-1,4	62
Endurhæfingarlífeyrir	1.827	1.713	114	6,6	1.884
Barnalífeyrir vegna menntunar	149	161	-12	-7,5	148
Heimilisuppbot	3.417	2.820	597	21,2	3.394
Frekari uppbætur	255	316	-61	-19,3	286
Sérstök uppbót lífeyrisþega	1.931	894	1.037	115,9	1.924
Uppbætur vegna bifreiðakaupa	1.097	1.040	57	5,5	1.116
Annað	24	16	8	50,0	16
<b>Sjúkratryggingar</b>	<b>29.985</b>	<b>29.170</b>	<b>815</b>	<b>2,8</b>	<b>29.364</b>
Lækniskostnaður	6.122	5.902	221	3,7	6.066
Lyf	9.333	9.594	-261	-2,7	9.102
Lyf með S-merkingu	5.285	4.859	426	8,8	5.190
Hjálpartæki	3.009	2.960	49	1,7	2.895
Hjúkrun í heimahúsum	201	185	16	8,5	141
Þjálfun	1.748	1.611	137	8,5	1.649
Tannlækningar	1.323	1.298	25	1,9	1.411
Sjúkraflutningar og ferðir innanlands	431	373	58	15,5	395
Brýn meðferð erlendis	1.849	1.686	163	9,7	1.904
Sjúkrakostn. v/veikinda og slysa erlendis	243	275	-32	-11,5	227
Sjúkradagpeningar	216	190	26	13,4	218
Annað	225	238	-13	-5,3	166

## Lífeyrstryggingar

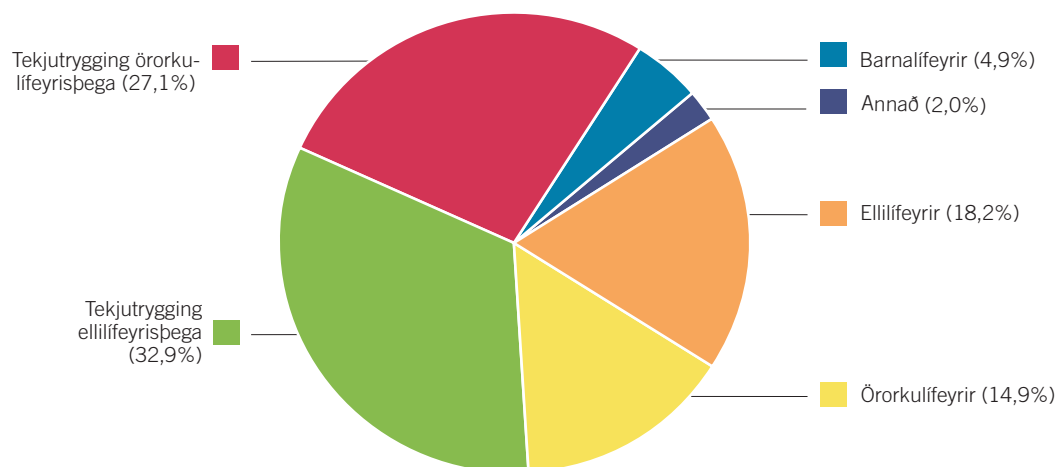

## Félagsleg aðstoð

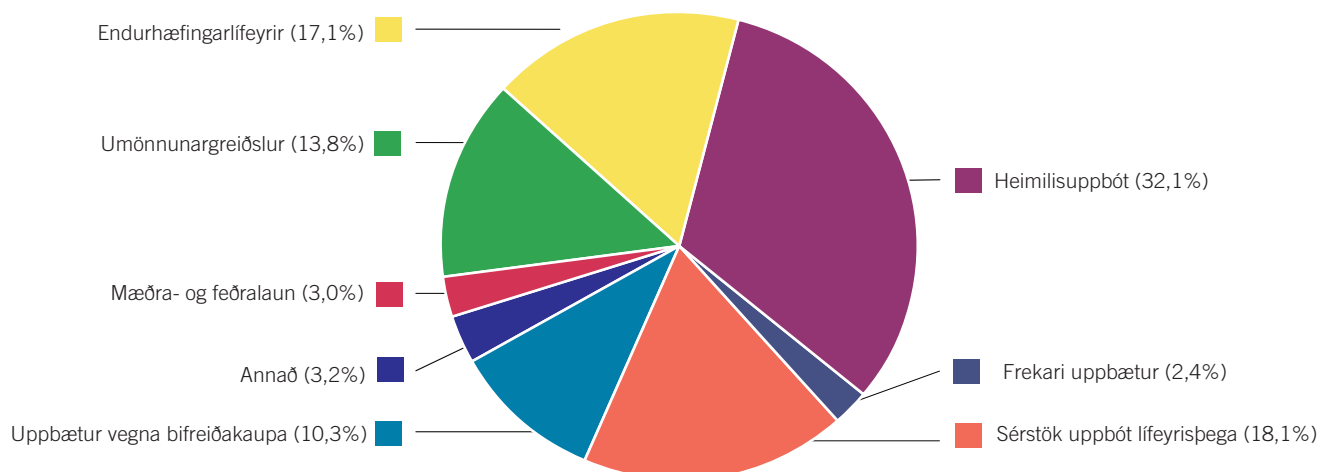

## Sjúkratryggingar

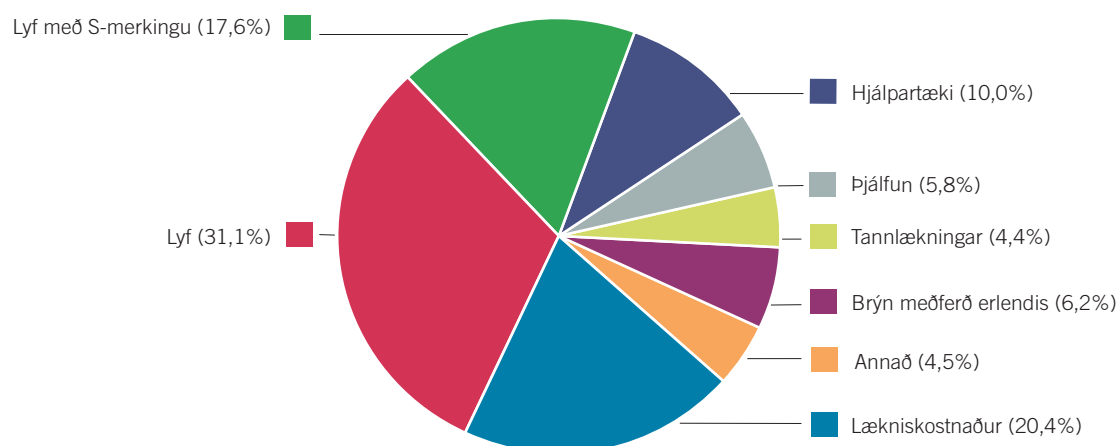

### 33. Gjöld fjármálaráðuneytis

Gjöld fjármálaráðuneytis námu 89.846 millj. kr. á árinu 2011, lækkuðu um 1.268 millj. kr. frá árinu á undan. Í aðalatriðum skýrist lækkun gjalda af minni áföllum af ríkisábyrgðum en árið 2010 eða um 8.267 millj. kr., en að auki lækkuðu barnabætur um 1.964 millj. kr. og greiddur fjármagnstekjuskattur um 1.405 millj. kr. á milli ára. Á móti hækkuðu vaxtabætur um 7.248 millj. kr., gjöld vegna ýmissa fasteigna um 1.861 millj. kr. og lífeyrisskuldbindingar um 1.298 millj. kr.

Gjöld ráðuneytisins námu 15,6% af heildargjöldum A-hluta ríkissjóðs á árinu 2011 samanborið við 15,1% árið 2010. Heildar-fjárheimildir ársins 2011 námu 61.658 millj. kr. og voru gjöldin því 28.188 millj. kr. umfram fjárheimildir.

Eftirfarandi yfirlit sýnir gjöld fjármálaráðuneytis á árinu 2011 samanborið við árið 2010.

Í millj. kr.	Reikningur 2011	Reikningur 2010	Breyting fjárhæð %		Heildar- fjárheimildir 2011
<b>Málaflokkar gjalda</b>					
Opinber fjármál og þjónusta	11.791	10.357	1.434	13,8	13.926
Barnabætur	8.378	10.342	-1.964	-19,0	8.020
Vaxtabætur	18.969	11.721	7.248	61,8	19.050
Tapaðar kröfur o.fl.	20.832	28.091	-7.258	-25,8	597
Óregluleg gjöld	29.877	30.604	-727	-2,4	20.064
<b>Gjöld samtals</b>	<b>89.846</b>	<b>91.114</b>	<b>-1.268</b>	<b>-1,4</b>	<b>61.658</b>
<b>Viðfangsefnaflokkun gjalda</b>					
Rekstrarkostnaður	64.731	60.800	3.930	6,5	56.669
Rekstrargjöld	19.907	20.573	-666	-3,2	16.322
Lífeyrisskuldbindingar	9.476	8.178	1.298	15,9	5.410
Fjármagnstekjuskattur	3.400	4.805	-1.405	-29,2	2.200
Önnur rekstrargjöld	7.031	7.590	-560	-7,4	8.711
Rekstrartilfærslur	44.824	40.227	4.596	11,4	40.348
Afskriftir skattkrafna	14.553	15.075	-522	-3,5	10.000
Barna- og vaxtabætur	27.346	22.062	5.284	23,9	27.050
Aðrar rekstrartilfærslur	2.924	3.089	-165	-5,4	3.298
Viðhaldskostnaður	2.523	2.574	-52	-2,0	2.722
Fjárfesting	22.593	27.740	-5.146	-18,6	2.266
Stofnkostnaður	2.495	283	2.212	...	2.266
Fjármagnstilfærslur	20.098	27.457	-7.359	-26,8	-
<b>Gjöld samtals</b>	<b>89.846</b>	<b>91.114</b>	<b>-1.268</b>	<b>-1,4</b>	<b>61.658</b>
<b>Hlutfall af heildargjöldum ríkissjóðs, %</b>	<b>15,6</b>	<b>15,1</b>	.	.	<b>11,3</b>

Gjöld ráðuneytisins skiptust þannig að rekstrargjöld námu 22,2%, þar af voru lífeyrisskuldbindingar 10,5%, greiddur fjármagnstekjuskattur 3,8% og önnur rekstrargjöld 7,9%. Rekstrartilfærslur námu 49,9%, þar af voru afskriftir skattkrafna 16,2% og barna- og vaxtabætur 30,4%. Gjöld vegna viðhaldskostnaðar námu 2,8%, stofnkostnaðar 2,8% og fjármagnstilfærslur 22,4%.

Séryfirlit 2 sýnir gjöld ráðuneyta og stofnana. Þar koma fram

reikningstölur og fjárheimildir einstakra stofnana liða undir hverju ráðuneyti. Yfirlitið sýnir breytingu gjalda á milli ára og samanburð við fjárheimildir einstakra liða á árinu 2011.

Af gjöldum fjármálaráðuneytisins runnu 11.791 millj. kr. eða 13,1% til málaflokksins *opinber fjármál og þjónusta*. Hér falla undir margvísleg gjöld svo sem vegna aðalskrifstofu fjármálaráðuneytis 649 millj. kr., stofnana skatta- og tollakerfis 4.890 millj. kr. og Fjársýslu ríkisins 1.358 millj. kr.

Barnabætur námu 8.378 millj. kr. og vaxtabætur 18.969 millj. kr.

Loks eru óregluleg gjöld og tapaðar kröfur o.fl. sem eru mjög breytileg frá einu ári til annars. Á árinu 2011 námu þessi gjöld alls 50.709 millj. kr. samanborið við 58.695 millj. kr. á árinu 2010. Tapaðar kröfur o.fl. eru aðallega vegna ríkisábyrgða sem féllu á ríkissjóð og niðurfærslu eignarhluta. Undir óregluleg gjöld falla liðir eins og lífeyrisskuldbindingar, afskriftir skattkrafna, greiddur fjármagnstekjuskattur og framlag til jöfnunar á örorkubyrði lífeyrissjóða. Hér á eftir verður fjallað sérstaklega um tapaðar kröfur og um hvern lið óreglulegra gjalda.

Tapaðar kröfur o.fl. námu alls 20.832 millj. kr. á árinu 2011 og eru að langstærstum hluta vegna Spkef sparissjóðs eða alls 20.098 millj. kr., þar af eru 19.198 millj. kr. samkvæmt niðurstöðu úrskurðarnefndar og 900 millj. kr. vegna niðurfærslu á bókfærðum eignarhluta ríkissjóðs í Spkef sparissjóði. Um þetta er fjallað nánar í skýringu 38. Árið 2010 námu þessi gjöld alls 28.091 millj. kr., þar af voru 27.539 millj. kr. vegna áfallinna ríkisábyrgða af lánum Landsbanka Íslands og Íslandsbanka. Þær ríkisábyrgðir áttu uppruna sinn vegna lána Útvegsbanka Íslands, Lánasjóðs landbúnaðarins og gamla Landsbankans.

Lífeyrisskuldbindingar. Hreinar lífeyrisskuldbindingar ríkissjóðs eru skilgreindar sem heildarlífeyrisskuldbindingar að frádrögnum fyrirframgreiðslum ríkissjóðs upp í lífeyrisskuldbindingar. Í ríkisreikningi miðast færsla lífeyrisskuldbindinga ríkissjóðs við niðurstöður tryggingafræðilegs mats á áföllnum skuldbindingum

lífeyrissjóða í árslok. Nýjar skuldbindingar ársins gjaldfærast um rekstrarreikning og almennar verðlagsbreytingar á skuldbindingunum færast um endurmatsreikning á eigið fé. Við mat á almennum verðlagsbreytingum lífeyrisskuldbindinga er beitt vísitölu, sem Hagstofa Íslands reiknar reglulega, fyrir breytingar á lífeyrisskuldbindingum hjá opinberum starfsmönnum.

Hreinar lífeyrisskuldbindingar ríkissjóðs hækkuðu úr 345.109 millj. kr. í ársbyrjun 2011 í 372.999 millj. kr. í árslok eða um 27.890 millj. kr. Hækkun hreinna skuldbindinga nam 37.656 millj. kr. en á móti greiddi ríkissjóður 9.765 millj. kr. til lífeyrissjóðanna á árinu 2011. Á rekstrarreikning gjaldfærast 10.254 millj. kr. af hækkun skuldbindinga ársins, en 27.402 millj. kr. sem eru vegna almennra launabreytinga færast um endurmatsreikning á eigið fé. Lífeyrisskuldbindingar og eftirlaun A-hluta aðila færast að mestu hjá fjármálaráðuneyti. Stofnanir greiða viðbótariðgjald til B-deildar LSR og LH og eru þær greiðslur gjaldfærðar jafnóðum hjá viðkomandi stofnunum og lækkar gjaldfærslan hjá fjármálaráðuneyti sem því nemur. Gjaldfærslan skiptist þannig á árinu 2011 að 9.476 millj. kr. færast á 09-381 undir fjármálaráðuneytinu og 777 millj. kr. hjá stofnunum í samræmi við greiðslur þeirra á viðbótariðgjöldum til sjóðanna á árinu.

Eftirfarandi yfirlit sýnir gjaldfærslur lífeyrisskuldbindinga hjá ríkissjóði vegna hinna ýmsu lífeyrissjóða árin 2010 og 2011.

Í skýringu 46 er ítarlegri umfjöllun um lífeyrisskuldbindingar ríkissjóðs á árinu 2011.

Í millj. kr.	Reikningur 2011	Reikningur 2010	Breyting Fjárhæð	%	Heildar-fjárheimildir 2011
<b>Lífeyrisskuldbindingar</b>					
Lífeyrissjóður starfsmanna ríkisins (LSR B-deild)	8.662	7.906	756	...	4.082
Lífeyrissjóður hjúkrunarfræðinga (LH)	822	750	72	...	386
Alþingismenn	224	-124	348	...	375
Ráðherrar	332	96	236	...	
Embætti forseta, hæstaréttardómara, ríkissaksóknara o.fl.	246	99	147	...	
Eftirlaunastjóður fyrrverandi starfsmanna Útvegsbanka Íslands	-134	145	-280	...	223
Eftirlaunastjóður fyrrverandi bankastjóra Útvegsbanka Íslands	14	-13	27	...	45
Eftirlaunaskuldbindingar vegna Landsbanka Íslands, ríkisábyrgð	-25	22	-47	...	-
Lífeyrissjóðir sveitarfélaga vegna samrekstrarstofnana	100	97	4	...	156
Ýmsar úttektir vegna lífeyrisskuldbindinga	12	2	11	...	144
<b>Lífeyrisskuldbindingar samtals</b>	<b>10.254</b>	<b>8.980</b>	<b>1.274</b>	<b>...</b>	<b>5.410</b>
þar af gjaldfært beint hjá stofnunum vegna viðbótariðgjalda	777	802	-25	...	.
þar af gjaldfært á 09-381 Lífeyrisskuldbindingar, eftirlaun	9.476	8.178	1.298	...	

Afskriftir skattkrafna námu alls 14.409 millj. kr. á árinu 2011 eða 2,9% af heildartekjum ríkissjóðs á árinu, þar af færast 14.553 millj. kr. hjá fjármálaráðuneytinu og -144 millj. kr. hjá stofnunum. Í grófum dráttum skiptast afskriftir fjármálaráðuneytis þannig að 7.565 millj. kr. eru vegna niðurfellingar á eftirstöðvum tekju- og eignarskatta, 4.769 millj. kr. af virðisaukaskatti, 330 millj. kr. vegna dráttarvaxta og 1.889 millj. kr. vegna annarra krafna.

Við mat á skattkröfum er almennt miðað við að útistandandi kröfur ríkissjóðs séu yfirfarnar með reglubundnum hætti og þær metnar

með tilliti til áhættu. Kröfur eru afskrifaðar beinni afskrift þegar þær eru taldar sannanlega tapaðar. Við mat á því hvort krafa telst töpuð er horft til innheimtutilrauna, hugsanlegra trygginga, aldurs kröfu með tilliti til fyrningar og fjárhagsstöðu viðkomandi gjaldanda. Almennt gildir að við beina afskrift er talið útilokað að innheimta kröfuna með þeim úrræðum sem innheimtumenn ríkissjóðs hafa.

Jafnframt er bókfært verðmæti krafna endurmetið í efnahagsreikningi ríkissjóðs og þær kröfur afskrifaðar sem ekki er talið líklegt að innheimtist. Vitað er að ákveðinn hluti krafna á hverjum

tíma mun ekki innheimtast þó að ekki sé talið tímabært að afskrifa þær hjá gjaldanda. Því hefur verið beitt svonefndri óbeinni afskrift í reikningsskilunum. Óbein afskrift felur í sér að kröfur eru færðar niður um þá fjárhæð sem talið er líklegt að tapist af þeim. Í þessum tilgangi eru kröfur sem lýst hefur verið í þrotabú skoðaðar sérstaklega. Einnig eru kannaðar kröfur sem gert hefur verið árangurslaust fjárnám fyrir. Þetta er óhjákvæmilegt til að reyna að fyrirbyggja ofmat á kröfum ríkissjóðs.

Beinar afskriftir hækkuðu á milli ára úr 12.810 millj. kr. í 14.590 millj. kr. eða um 9,5% að raungildi. Óbeinar afskriftir voru neikvæðar um 181 millj. kr.

Við niðurfærslu eftirstöðva á skattkröfum í árslok 2011 var beitt

svipuðum matsreglum og undanfarin ár. Lagt var sérstakt mat á útistandandi kröfur gagnvart tilteknum aðilum sem sýnt þykir að eiga í erfiðleikum og stefna í þrot. Þá var niðurfærsla skulda aukin hjá aðilum sem eru komnir yfir fyrningarfrest en hafa ekki komið inn í almenna niðurfærslu.

Niðurfærslan er með tvennum hætti. Annars vegar er 80% niðurfærsla á skuldum þeirra sem voru í gjaldþrotaskiptum. Hins vegar eru skuldir færðar niður um 75% hjá þeim sem ekki hafa komið til gjaldþrotaskipta en eru í vanskilameðferð. Kröfur sem mynduðust á árinu 2011 hjá þessum sömu aðilum voru færðar niður um 40% í báðum tilfellum. Afskriftir á kröfum ríkissjóðs hafa verið töluverðar á undanförunum árum eins og kemur fram í eftirfarandi yfirliti.

Í millj. kr.	2011	2010	2009	2008
<b>Beinar afskriftir</b>	<b>14.590</b>	<b>12.810</b>	<b>13.844</b>	<b>10.776</b>
Tekju- og eignarskattar	6.566	4.271	5.010	3.305
Virðisaukaskattur	6.017	4.688	4.219	3.941
Aðrar skatttekjur	1.066	626	657	454
Dráttarvextir	511	3.027	3.829	3.007
Aðrar rekstrartekjur	431	198	129	69
<b>Óbeinar afskriftir</b>	<b>-181</b>	<b>3.740</b>	<b>16.152</b>	<b>1.494</b>
Tekju- og eignarskattar	1.000	499	13.795	2.790
Virðisaukaskattur	-1.248	2.173	2.729	277
Aðrar skatttekjur	-1.031	1.004	1.941	331
Dráttarvextir	-180	-557	-2.632	-2.389
Aðrar rekstrartekjur	1.278	622	320	485
<b>Afskriftir ríkissjóðstekna samtals</b>	<b>14.409</b>	<b>16.550</b>	<b>29.996</b>	<b>12.270</b>
<b>Hlutfall af tekjum ríkissjóðs %</b>	<b>3,0</b>	<b>3,5</b>	<b>6,8</b>	<b>2,6</b>

*Fjármagnstekjuskattur A-hluta ríkissjóðs* nam 3.400 millj. kr. á árinu 2011 samanborið við 4.805 millj. kr. árið á undan. Er hér einkum um að ræða skattgreiðslu ríkissjóðs vegna vaxtatekna af bankainnstæðum og veittum lánum.

*Jöfnun á örorkubyrði lífeyrissjóða.* Með lögum nr. 177/2006 var

kveðið á um að hluti tryggingagjalds skuli renna til jöfnunar á örorkubyrði lífeyrissjóða. Samkvæmt lögnum renna 0,325% af gjaldstofni tryggingagjalds sjóðanna frá og með árinu 2010. Framlag ríkissjóðs til lífeyrissjóðanna til jöfnunar á örorkubyrði nam 2.447 millj. kr. á árinu 2011.

## 34. Gjöld iðnaðarráðuneytis

Gjöld iðnaðarráðuneytis námu 17.967 millj. kr. á árinu 2011 og hækkuðu um 12.317 millj. kr. frá árinu á undan. Þar vegur þyngst hækkan á gjöldum Byggðastofnunar um 7.010 millj. kr. sem að stærstum hluta er framlag til stofnunarinnar 1.000 millj. kr. og niðurfærsla á eignarhlut 6.072 millj. kr., sem skýrist af neikvæðri þróun eiginfjárstöðu Byggðastofnunar. Nýir liðir sem komu inn árið 2011 voru Nýsköpunarsjóður atvinnulífsins, gjöld hans voru 4.902 millj. kr., sem er niðurfærsla á eignarhlut sem skýrist af neikvæðri eiginfjárstöðu sjóðsins og liðurinn Stuðningur við nýsköpunarfyrirtæki, gjöld hans voru 544 millj. kr. sem

er endurgreiðsla af tekjuskatti lögaðila vegna stuðnings við nýsköpunarfyrirtæki sbr. lög nr. 152/2009. Gjöld vegna liðarins Ýmis ferðamál lækkuðu um 283 millj. kr. og Tækniþróunarsjóðs um 192 millj. kr. Gjöld ráðuneytisins námu 3,1% af heildargjöldum A-hluta ríkissjóðs á árinu 2011 samanborið við 0,9% árið 2010. Heildarfjárheimildir ársins 2011 námu 7.279 millj. kr. og voru því 10.688 millj. kr. lægri en gjöld ársins.

Eftirfarandi yfirlit sýnir gjöld iðnaðarráðuneytis á árinu 2011 samanborið við árið 2010.

Í millj. kr.	Reikningur	Reikningur	Breyting		Heildar- fjárheimildir 2011
	2011	2010	fjárhæð	%	
<b>Málaflokkar gjalda</b>					
Orkumál	1.931	1.884	47	2,5	2.440
Iðnaðarmál	5.230	363	4.867	...	359
Rannsóknir og þróun	1.222	1.496	-275	-18,4	1.435
Annað	9.584	1.907	7.677	...	3.045
<b>Gjöld samtals</b>	<b>17.967</b>	<b>5.650</b>	<b>12.317</b>	<b>...</b>	<b>7.279</b>
<b>Viðfangsefnaflokkun gjalda</b>					
Rekstrarkostnaður	5.993	5.650	343	6,1	7.279
Rekstrargjöld	1.286	1.383	-97	-7,0	2.167
Rekstrartilfærslur	4.707	4.267	440	10,3	5.112
Viðhaldskostnaður	-	-	-	.	-
Fjárfesting	11.974	-	11.974	.	-
Stofnkostnaður	-	-	-	.	-
Fjármagnstilfærslur	11.974	-	11.974	.	-
<b>Gjöld samtals</b>	<b>17.967</b>	<b>5.650</b>	<b>12.317</b>	<b>...</b>	<b>7.279</b>
<b>Hlutfall af heildargjöldum ríkissjóðs, %</b>	<b>3,1</b>	<b>0,9</b>	.	.	<b>1,3</b>

Gjöld ráðuneytisins skiptust þannig að rekstrargjöld námu 7,2%, rekstrartilfærslur 26,2% og fjármagnstilfærslur 66,6%.

Séryfirlit 2 sýnir gjöld ráðuneyta og stofnana. Þar koma fram reikningstölur og fjárheimildir einstakra stofnana liða undir hverju ráðuneyti. Yfirlitið sýnir breytingu gjalda á milli ára og samanburð við fjárheimildir einstakra liða á árinu 2011.

Af gjöldum ráðuneytisins runnu 1.931 millj. kr. eða 10,7% til orkumála, en þar vega þyngst framlög til niðurgreiðslu á húshitun

1.188 millj. kr. og gjöld Orkustofnunar 365 millj. kr. Gjöld vegna rannsókna og þróunar námu 1.222 millj. kr. eða 6,8% en undir þennan málaflokk falla meðal annars Tækniþróunarsjóður 693 millj. kr. og Nýsköpunarmiðstöð Íslands 505 millj. kr. Gjöld vegna iðnaðarmála námu 5.230 millj. kr. eða 29,1%. Þar af er niðurfærslan á eignarhlut Nýsköpunarsjóðs atvinnulífsins 4.902 millj. kr. Önnur útgjöld ráðuneytisins voru 9.584 millj. kr. eða 53,3%, en þar vega þyngst gjöld Byggðastofnunar 7.378 millj. kr. og Stuðningur við nýsköpunarfyrirtæki 544 millj. kr.



## 35. Gjöld efnahags- og viðskiptaráðuneytis

Gjöld efnahags- og viðskiptaráðuneytis námu 3.611 millj. kr. á árinu 2011, hækkuðu um 656 millj. kr. eða 22,2% frá árinu á undan. Gjöld Fjármálaeftirlitsins hækkuðu um 477 millj. kr. milli ára, úr 1.089 millj. kr. árið 2010 í 1.566 millj. kr. árið 2011. Gjöld ráðuneytisins námu 0,6% af heildargjöldum A-hluta ríkissjóðs á árinu 2011 miðað við 0,5% árið á undan. Heildarfjárheimildir

ársins 2011 námu 4.219 millj. kr. og voru gjöld ársins því 609 millj. kr. eða 14,4% undir fjárheimildum.

Eftirfarandi yfirlit sýnir gjöld efnahags- og viðskiptaráðuneytis á árinu 2011 samanborið við árið 2010.

Í millj. kr.	Reikningur 2011	Reikningur 2010	Breyting fjárhæð %		Heildarfjárheimildir 2011
<b>Málaflokkar gjalda</b>					
Almenn efnahags- og viðskiptamál	2.514	1.900	614	32,3	2.851
Almenn áætlana- og hagskýrslugerð	751	692	58	8,4	833
Annað	346	363	-16	-4,4	535
<b>Gjöld samtals</b>	<b>3.611</b>	<b>2.955</b>	<b>656</b>	<b>22,2</b>	<b>4.219</b>
<b>Viðfangsefnaflokkun gjalda</b>					
Rekstrarkostnaður	3.611	2.955	656	22,2	4.219
Rekstrargjöld	3.287	2.594	693	26,7	3.678
Rekstrartilfærslur	324	361	-37	-10,4	541
Viðhaldskostnaður	-	-	-	.	-
Fjárfesting	-	-	-	.	-
Stofnkostnaður	-	-	-	.	-
Fjármagnstílfræslur	-	-	-	.	-
<b>Gjöld samtals</b>	<b>3.611</b>	<b>2.955</b>	<b>656</b>	<b>22,2</b>	<b>4.219</b>
<b>Hlutfall af heildargjöldum ríkissjóðs, %</b>	<b>0,6</b>	<b>0,5</b>	.	.	<b>0,8</b>

Gjöld ráðuneytisins skiptust þannig að rekstrargjöld námu 91,0% og rekstrartilfærslur 9,0%

Séryfirlit 2 sýnir gjöld ráðuneyta og stofnana. Þar koma fram reikningstölur og fjárheimildir einstakra stofnanaliða undir hverju ráðuneyti. Yfirlitið sýnir breytingu gjalda á milli ára og samanburð við fjárheimildir einstakra liða á árinu 2011.

Af gjöldum ráðuneytisins runnu 2.514 millj. kr. eða 69,6% til

málaflokksins almenn efnahags- og viðskiptamál, sem er að stærstum hluta rekstur Fjármálaeftirlitsins 1.566 millj. kr., Samkeppniseftirlitsins 324 millj. kr og aðalskrifstofu efnahags- og viðskiptaráðuneytis 315 millj. kr. Gjöld vegna almennra áætlana- og hagskýrslugerðar námu 751 millj. kr. eða 20,8%, sem eru eingöngu gjöld Hagstofu Íslands. Önnur gjöld voru 346 millj. kr. eða 9,6%, að mestu vegna Flutningssjóðs olíuvara eða 311 millj. kr.

## 36 . Gjöld umhverfisráðuneytis

Gjöld umhverfisráðuneytis námu 8.516 millj. kr. á árinu 2011, hækkuðu um 1.035 millj. kr. eða 13,8% frá árinu á undan. Gjöld ráðuneytisins námu 1,5% af heildargjöldum A-hluta ríkissjóðs á árinu 2011 samanborið við 1,2% árið á undan. Gjöld vegna Vatnajökulsþjóðgarðs lækkuðu um 236 millj. kr. vegna lægri stofnkostnaðar. Gjöld vegna Ofanflóðasjóðs hækkuðu um 641 millj. kr. vegna aukinna framkvæmda við varnargarða vegna

snjóflóðahættu. Gjöld vegna Endurvinnslunnar hf. hækkuðu um 214 millj. kr. Gjöld Umhverfisstofnunar hækkuðu um 134 millj. kr. og gjöld vegna Úrvinnslusjóðs hækkuðu um 111 millj.kr. Heildarfjárheimildir ársins 2011 námu 10.325 millj. kr. og voru gjöld ársins því 1.810 millj. kr. eða 17,5% undir fjárheimildum.

Eftirfarandi yfirlit sýnir gjöld umhverfisráðuneytis á árinu 2011 samanborið við árið 2010.

Í millj. kr.	Reikningur 2011	Reikningur 2010	Breyting fjárhæð %		Heildar- fjárheimildir 2011
<b>Málaflokkar gjalda</b>					
Öryggismál	1.830	1.184	646	54,6	3.150
Hreinsunarmál	2.463	2.139	324	15,2	2.878
Verndun lands og lífríkis	2.068	2.180	-112	-5,1	1.980
Annað	2.155	1.978	177	8,9	2.316
<b>Gjöld samtals</b>	<b>8.516</b>	<b>7.480</b>	<b>1.035</b>	<b>13,8</b>	<b>10.325</b>
<b>Viðfangsefnaflokkun gjalda</b>					
Rekstrarkostnaður	7.414	6.723	691	10,3	8.140
Rekstrargjöld	5.064	4.555	509	11,2	5.684
Rekstrartilfærslur	2.351	2.168	182	8,4	2.455
Viðhaldskostnaður	91	61	31	50,2	58
Fjárfesting	1.010	696	313	45,0	2.128
Stofnkostnaður	-96	106	-202	...	1.213
Fjármagnstilfærslur	1.106	590	516	87,4	915
<b>Gjöld samtals</b>	<b>8.516</b>	<b>7.480</b>	<b>1.035</b>	<b>13,8</b>	<b>10.325</b>
<b>Hlutfall af heildargjöldum ríkissjóðs, %</b>	<b>1,5</b>	<b>1,2</b>	.	.	<b>1,9</b>

Gjöld ráðuneytisins skiptust þannig að rekstrargjöld námu 59,5%, rekstrartilfærslur 27,6%, viðhaldskostnaður 1,1%, stofnkostnaður og fjármagnstilfærslur 11,9%.

Séryfirlit 2 sýnir gjöld ráðuneyta og stofnana. Þar koma fram reikningstölur og fjárheimildir einstakra stofnanaliða undir hverju ráðuneyti. Yfirlitið sýnir breytingu gjalda á milli ára og samanburð við fjárheimildir einstakra liða á árinu 2011.

Gjöld málaflokksins hreinsunarmál námu samtals 2.463 millj. kr. eða 28,9% af gjöldum ráðuneytisins, en undir þann málaflokk

heyra Úrvinnslusjóður 815 millj. kr og Endurvinnslan hf. 1.648 millj. kr. Gjöld málaflokksins öryggismál námu 1.830 millj. kr. eða 21,5%, en þar af eru Veðurstofa Íslands 811 millj. kr. og Ofanflóðasjóður 770 millj. kr. Þá námu gjöld málaflokksins verndun lands og lífríkis 2.068 millj. kr. eða 24,3%, en þar vega þyngst gjöld Umhverfisstofnunar 922 millj. kr., Landgræðslu ríkisins 731 millj. kr. og Vatnajökulsþjóðgarðs 364 millj. kr. Önnur gjöld ráðuneytisins voru 2.155 millj. kr. eða 25,3%. Hér undir falla m.a. aðalskrifstofa ráðuneytisins, Náttúrufræðistofnun Íslands, Mannvirkjastofnun og Skógrækt ríkisins.

## 37. Fjármagnskostnaður

Fjármagnskostnaður ríkissjóðs nam alls 65.588 millj. kr. á árinu 2011 samanborið við 68.102 millj. kr. árið á undan. Lækkun á milli ára nam 2.514 millj. kr. eða um 7,4% að raungildi. Vægi fjármagnskostnaðar í gjöldum ríkissjóðs nam 11,4% á árinu 2011

samanborið við 11,3% árið 2010. Heildarfjárheimildir ársins 2011 námu 66.799 millj. kr. þannig að þessi kostnaðarliður reyndist 1.211 millj. kr. eða 1,8% undir fjárheimildum.

Í millj. kr.	Reikningur 2011	Reikningur 2010	Breyting fjárhæð %		Heildar- fjárheimildir 2011
<b>Málaflokkar gjalda</b>					
Fjármagnskostnaður	65.588	68.102	-2.514	-3,7	66.799
<b>Gjöld samtals</b>	<b>65.588</b>	<b>68.102</b>	<b>-2.514</b>	<b>-3,7</b>	<b>66.799</b>
<b>Viðfangsefnaflokkun gjalda</b>					
Rekstrarkostnaður	65.588	68.102	-2.514	-3,7	66.799
Rekstrargjöld	65.588	68.102	-2.514	-3,7	66.799
Rekstrartilfærslur	-	-	-	.	-
Viðhaldskostnaður	-	-	-	.	-
Fjárfesting	-	-	-	.	-
Stofnkostnaður	-	-	-	.	-
Fjármagnstilfærslur	-	-	-	.	-
<b>Gjöld samtals</b>	<b>65.588</b>	<b>68.102</b>	<b>-2.514</b>	<b>-3,7</b>	<b>66.799</b>
<b>Hlutfall af heildargjöldum ríkissjóðs, %</b>	<b>11,4</b>	<b>11,3</b>	.	.	<b>12,3</b>

Í millj. kr.	Reikningur 2011	Reikningur 2010	Breyting fjárhæð %		Heildar- fjárheimildir 2011
<b>Vextir</b>	<b>64.784</b>	<b>67.634</b>	<b>-2.850</b>	<b>-4,2</b>	.
Innlend lán	47.866	55.263	-7.397	-13,4	.
Erlend lán	16.918	12.371	4.548	36,8	.
<b>Lántökukostnaður</b>	<b>804</b>	<b>468</b>	<b>336</b>	<b>71,8</b>	.
Innlend lán	307	312	-5	-1,7	.
Erlend lán	498	156	341	...	.
<b>Fjármagnskostnaður samtals</b>	<b>65.588</b>	<b>68.102</b>	<b>-2.514</b>	<b>-3,7</b>	<b>66.799</b>

### 38. Hlutabréf og eignarhlutir í fyrirtækjum

Samkvæmt lögum nr. 88/1997 um fjárreiður ríkisins skal færa eignarhluti ríkissjóðs í fyrirtækjum og stofnunum til eignar á efnahagsreikningi. Tvær undantekningar eru þó á því hvort eignarhlutar eru eignfærðir hjá ríkissjóði. Annars vegar þegar um er að ræða eignarhluta í lánastofnunum sem gegna félagslegu hlutverki. Yfirlitt gefur eiginfjárstaða í ársreikningum slíkra stofnana ekki raunsanna mynd af fjárhagsstöðu þeirra. Hins vegar

eru það eignarhlutir í tryggingasjóðum sem hafa það hlutverk að bæta fyrir eignatjón af völdum náttúruhamfara eða önnur stórtjón, komi til þeirra. Í ársreikningum slíkra sjóða endurspeglast tryggingaráhættan ekki í reikningsskilum þeirra og er því ekki talið rétt að sýna eignarhluta í þeim í efnahagsreikningi ríkissjóðs.

Eftirfarandi yfirlit sýnir bókfærða eignarhluta A-hluta ríkissjóðs í framangreindum fyrirtækjum og stofnunum á árinu 2011.

Í millj. kr.	Eign í ársbyrjun	Framlag á árinu	Hagnaður/ tap á árinu	Endurmat ársins	Eign í árslok
<b>Eignarhlutir í fyrirtækjum og stofnunum</b>					
<b>Ríkisfyrirtæki í B-hluta</b>	<b>1.491</b>	-	-	-	<b>1.491</b>
Áfengis- og tóbaksverslun ríkisins	1.376	-	-	-	1.376
Happdrætti Háskóla Íslands	12	-	-	-	12
Íslenskar orkurannsóknir	103	-	-	-	103
<b>Lánastofnanir í C-hluta</b>	<b>22.229</b>	<b>253</b>	<b>-10.974</b>	-	<b>11.508</b>
Byggðastofnun	6.272	-	-6.072	-	200
Íbúðalánasjóður	7.099	-	-	-	7.099
Nýsköpunarsjóður atvinnulífsins	8.648	253	-4.902	-	4.000
Orkusjóður	210	-	-	-	210
<b>Fjármálastofnanir í D-hluta</b>	<b>77.576</b>	-	-	-	<b>77.576</b>
Seðlabanki Íslands	77.576	-	-	-	77.576
<b>Eignarhlutir í fyrirtækjum og stofnunum samtals</b>	<b>101.296</b>	<b>253</b>	<b>-10.974</b>	-	<b>90.575</b>

Yfirlitið sýnir að í árslok 2011 nam bókfærð eign ríkissjóðs í fyrirtækjum og stofnunum í B-, C- og D-hluta 90.575 millj. kr. Þar af eru eignarhlutar í Seðlabanka Íslands 77.576 millj. kr., Nýsköpunarsjóði atvinnulífsins 4.000 millj. kr. og Íbúðalánasjóði 7.099 millj. kr. Í árslok 2010 nam bókfærða eignin 101.296 millj. kr. Lækkun á milli ára nemur 10.720 millj. kr. og er það að meginhluta vegna niðurfærslu á eignarhlutum í Byggðastofnun um 6.072 millj. kr. og Nýsköpunarsjóði atvinnulífsins um 4.902 millj. kr. Skýrist það af neikvæðri þróun í eiginfjárstöðu þessara aðila á

undanförnum árum og er eignarhluti ríkissjóðs í þessum stofnunum færður til samræmis við það.

Um færslu á eignarhlutum ríkissjóðs í hlutafélögum og sameignarfélögum gilda almennar reikningsskilareglur. Hvað varðar sameignarfélög er bókhaldsleg meðferð hin sama og lýst er hér að framan um eignarhluta í fyrirtækjum og stofnunum.

Eftirfarandi yfirlit sýnir bókfærða eign ríkissjóðs í hlutafélögum og sameignarfélögum á árinu 2011.

Í millj. kr.	Eign í ársbyrjun	Kaup(+)/Sala(-) á árinu	Hagnaður/tap á árinu	Endurmat ársins	Eign í árslok	Eignarhluti í árslok, %
<b>Eign í sameignafélögum og hlutafélögum</b>						
<b>Félög í E-hluta</b>	<b>214.607</b>	<b>-547</b>	<b>-1.035</b>	<b>-</b>	<b>213.025</b>	<b>.</b>
Austurhöfn-TR ehf.	6	218	-	-	224	54,0
BYR hf.	900	-765	-135	-	-	-
Eignarhlutir ehf.	1	-	-	-	1	100,0
Isavia ohf.	4.923	-	-	-	4.923	100,0
Íslandspóstur hf.	1.991	-	-	-	1.991	100,0
Landsbankinn hf.	122.000	-	-	-	122.000	81,3
Landskerfi bókasafna hf.	85	-	-	-	85	51,9
Landsvirkjun	60.440	-	-	-	60.440	99,9
Matís ohf.	146	-	-	-	146	100,0
Neyðarlínan hf.	119	-	-	-	119	73,7
Nýr Landspítali hf.	20	-	-	-	20	100,0
Orkubú Vestfjarða hf.	4.642	-	-	-	4.642	100,0
Rarik ohf.	14.565	-	-	-	14.565	100,0
Ríkisútvarpið ohf.	840	-	-	-	840	100,0
Sparisjóður Bolungarvíkur	543	-	-	-	543	90,9
Sparisjóður Svarfdæla	382	-	-	-	382	90,0
Sparisjóður Vestmannaeyja	555	-	-	-	555	55,3
Sparisjóður Þórshafnar og nágrennis	105	-	-	-	105	75,9
SpKef sparisjóður	900	-	-900	-	-	-
Vísindagarðurinn ehf.	125	-	-	-	125	80,8
Vísindagarðar Háskóla Íslands ehf.	1.000	-	-	-	1.000	85,5
Próunarfélag Keflavíkurflugvallar ehf.	20	-	-	-	20	100,0
Öryggisfjarskipti ehf.	300	-	-	-	300	75,0
<b>Eign ríkissjóðs og stofnana í öðrum félögum</b>	<b>19.390</b>	<b>677</b>	<b>-51</b>	<b>-</b>	<b>20.016</b>	<b>.</b>
Arion banki hf.	9.862	-	-	-	9.862	13,0
Eignarhaldsfélagið Farice ehf.	1.748	656	-	-	2.404	30,2
Eignarhaldsfélag Suðurnesja hf.	269	-	-	-	269	48,1
Endurvinnslan hf.	9	-	-	-	9	17,8
Geca hf. <sup>1)</sup>	51	-	-51	-	-	-
Íslandsbanki hf.	6.332	-	-	-	6.332	5,0
Pólyolverksmiðjan ehf.	33	-	-	-	33	11,1
Sparisjóður Norðfjarðar	150	-	-	-	150	49,5
Spölur ehf.	43	-	-	-	43	17,6
VistOrka hf.	333	-	-	-	333	45,6
Annað	3	-	-	-	3	.
Eignir stofnana í hlutafélögum og sameignarfélögum	555	21	-	-	576	.
<b>Eign í sameignafélögum og hlutafélögum samtals</b>	<b>233.996</b>	<b>130</b>	<b>-1.086</b>	<b>-</b>	<b>233.041</b>	<b>.</b>

1) Fyrirtækið hefur verið tekið til gjaldprotaskipta.

Í árslok 2011 nam bókfærð eign ríkissjóðs í sameignar- og hlutafélögum 233.041 millj. kr. samanborið við 233.996 millj. kr. í árslok 2010. Lækkun á milli ára nam 956 millj. kr. Helstu breytingar á árinu 2011 tengjast sölu ríkissjóðs á Byr hf. og Spkef sparisjóður, en bókfærð eign nam 900 millj. kr. í hvorum sparisjóði um sig. Íslandsbanki hf. keypti Byr hf. og var söluverðið 765 millj. kr. Tap ríkissjóðs af eignarhaldinu í Byr hf. nam því 135 millj. kr. Landsbankinn hf. yfirtók SpKef sparisjóð af ríkissjóði með samningi. Síðar kom í ljós að Landsbankinn taldi að eiginfjárstaða sparisjóðsins hafi verið töluvert ofmetin þegar hann tók yfir starfsemina. Ekki náðist samkomulag milli ríkisins og Landsbankans um fjárhæð kröfunnar og var málinu því vísað til úrskurðarnefndar í samræmi við ákvæði í yfirtökusamningnum. Úrskurðarnefndin skilaði niðurstöðu 7. júní 2012 þar sem kemur fram að endurgjald til Landsbankans hf. fyrir yfirtöku á eignum og skuldum skuli vera samtals 19.198 millj. kr. Úrskurðurinn er

bindandi og með honum er endanlega leyst úr ágreiningi milli aðila um uppgjör. Í ríkisreikningi 2011 er þessi fjárhæð gjaldfærð að fullu og að auki er 900 millj. kr. bókfærð eign í sparisjóðnum færð niður að fullu. Skuld ríkissjóðs samkvæmt úrskurðinum er færð á skammtímaskuldir í árslok 2011 til bráðabirgða. Endanlegt uppgjör við Landsbankann verður samkvæmt samningi aðila í formi ríkisskuldabréfs sem er á gjalddaga 9. október 2018.

Aðrar helstu breytingar á hlutfjáreign fólust í 656 millj. kr. eiginfjárframlagi til Eignarhaldsfélagsins Farice ehf. vegna fjárhagslegrar endurskipulagningar félagsins og nemur eignarhlutur ríkissjóðs eftir það 30,2%. Þá nam eiginfjárframlag til Austurhafnar-TR ehf. 218 millj. kr. Loks var 12,8% eignarhlutur í Geca hf. afskrifaður enda hefur félagið verið tekið til gjaldþrotaskipta.

### 39. Erlent stofnfé

Í millj. kr.	Eign í ársbyrjun	Framlag á árinu	Endurgreitt á árinu	Endurmat ársins	Eign í árslok
<b>Erlent stofnfé</b>					
Alþjóðabankinn (IBRD)	891	-	-	59	949
Alþjóðaframfarastofnunin (IDA)	3.975	234	-	133	4.342
Alþjóðalánasjóðurinn (IFC)	5	-	-	0	5
Lánasjóður V-Norðurlanda	43	-	-	3	46
Norræna umhverfisfjármögnunarfélagið (NEFCO)	250	-	-	8	259
Norræni fjárfestingarbankinn (NIB)	530	-	-	29	560
Norrænn þróunarsjóður (NDF)	1.192	64	-	65	1.321
Þróunarbanki Evrópu (EBRD)	754	-	-	25	778
Eignir stofnana í erlendum félögum	0	-	-	-	0
<b>Erlent stofnfé samtals</b>	<b>7.641</b>	<b>298</b>	<b>-</b>	<b>322</b>	<b>8.261</b>

Lög um fjárreiður ríkisins gera ráð fyrir að framlög til stofnana og sjóða erlendis, sem eru endurkræf eða fást endurgreidd þegar stofnun eða sjóður er lagður niður, séu færð til eignar á

efnahagsreikningi ríkissjóðs. Framlöggin eru almennt í erlendri mynt og er staða þeirra jafnan endurmetin í samræmi við skráð gengi viðkomandi gjaldmiðils í árslok.

## 40. Veitt löng lán

Í millj. kr.	Staða í ársbyrjun	Ný lán á árinu	Afborganir á árinu	Endurmat ársins	Staða í árslok
<b>Veitt löng lán</b>	<b>248.059</b>	<b>10.018</b>	<b>-121.178</b>	<b>10.167</b>	<b>147.066</b>
Ríkisfyrirtæki og lánastofnanir í B- og C-hluta	67.076	8.000	-6.744	3.591	71.923
Ríkisaðilar í D- og E-hluta	127.406	20	-114.259	4.329	17.496
Sveitarfélög	1.072	161	-49	8	1.193
Fyrirtæki og atvinnuvegir	52.409	1.826	-109	2.237	56.363
Einstaklingar, félag og samtök	62	7	-16	2	55
Lánastofnanir	30	-	0	-	30
Aðrir	3	4	-1	-	6
<b>Óbein afskrift veittra langra lána</b>	<b>-73</b>	<b>-</b>	<b>1</b>	<b>-</b>	<b>-72</b>
Ríkisfyrirtæki og lánastofnanir í B- og C-hluta	-7	-	0	-	-7
Aðrir	-67	-	1	-	-65
<b>Veitt löng lán samtals</b>	<b>247.985</b>	<b>10.018</b>	<b>-121.176</b>	<b>10.167</b>	<b>146.995</b>

Staða veittra langra lána A-hluta ríkissjóðs í árslok 2011 nam alls 146.995 millj. kr. samanborið við 247.985 millj. kr. í ársbyrjun. Lækkun á árinu nam því 100.991 millj. kr. Af veittum lánnum í árslok 2011 voru 48,9% til B- og C-hluta aðila, 11,9% til ríkisaðila í D- og E-hluta og 39,2% til annarra.

Veitt ný löng lán ríkissjóðs námu alls 10.018 millj. kr. á árinu 2011. Lán til Lánasjóðs íslenskra námsmanna námu 8.000 millj. kr. og til Íslandsbanka hf. vegna kaupa bankans á BYR hf. 765 millj. kr. Samkvæmt lögum nr. 24/2010, um greiðsluuppgjör á opinberum gjöldum lögaðila og einstaklinga í atvinnurekstri, er tollstjóra heimilt að samþykkja útgáfu skuldabréfa til greiðslu þeirra skatta og gjalda sem voru í fresti til greiðsluuppgjörs. Lánveitingar

samkvæmt lögum þessum námu 1.075 millj. kr. í árslok 2011.

Innheimtar afborganir námu alls 121.176 millj. kr., þar af frá Seðlabanka Íslands 114.259 millj. kr. og Lánasjóði íslenskra námsmanna 6.744 millj. kr.

Óbein afskrift af veittum löngum lánnum er ákveðin út frá mati á kröfum sem voru til innheimtu og þeim skipt í áhættuflokka út frá upplýsingum um tryggingar fyrir kröfum og mati á greiðslugetu skuldara.

Næsta árs afborganir af veittum löngum lánnum færast af langtímakröfum á skammtímakröfum á efnahagsreikningi í árslok. Áætluð fjárhæð vegna þessa nam 6.335 millj. kr. í árslok 2011.

## 41. Vöru- og efnisbirgðir

Í millj. kr.	Staða í ársbyrjun	Hreyfingar ársins, nettó	Endurmat ársins	Staða í árslok
<b>Vöru- og efnisbirgðir</b>				
Landspítali	528	8	-	536
Önnur sjúkrahús og heilbrigðisstofnanir	229	-1	-	229
Vegagerðin	612	146	-	758
Námshagstofnun	177	-13	-	164
Landgræðsla ríkisins	94	1	-	94
Landhelgisgæsla Íslands	56	0	-	57
Listasafn Íslands	37	3	-	40
Fangelsismálastofnun ríkisins	28	14	-	42
Ýmsar stofnanir fatlaðra	26	-26	-	-
Aðrir	63	8	-	71
<b>Vöru- og efnisbirgðir samtals</b>	<b>1.851</b>	<b>140</b>	<b>-</b>	<b>1.991</b>

Vörukaup ríkisstofnana í A-hluta eru almennt færð til gjalda nema þau séu beinlínis ætluð til endursölu. Hér er um að ræða vöru- og efnisbirgðir hjá tiltölulega fáum ríkisstofnunum í A-hluta

og er almennt ekki um stórvægilegar sveiflur að ræða á milli ára. Hvort birgðir eru færðar til eignar hjá stofnun ræðst því af eðli starfseminnar.

## 42. Óinnheimtar ríkistekjur

Í millj. kr.	Eftirstöðvar í ársbyrjun	Tekjur ársins	Innheimta ársins	Afskriftir ársins	Eftirstöðvar í árslok
<b>Óinnheimtar tekjur</b>					
Skatttekjur og tryggingagjöld	92.767	441.397	-428.328	-12.369	93.467
Fjárframlög	-	1.642	-1.641	-	1
Aðrar tekjur	10.119	35.611	-33.502	-2.040	10.188
Sala efnislegra eigna	-	4.341	-4.341	-	-
Tekjur af peningalegum eignum	-	3.535	-2.998	-	537
<b>Tekjur samtals</b>	<b>102.886</b>	<b>486.526</b>	<b>-470.811</b>	<b>-14.409</b>	<b>104.192</b>

Staða óinnheimtra ríkistekna nam 104.192 millj. kr. í árslok 2011. Hækkuðu útistandandi kröfur um 1.306 millj. kr. innan ársins eða um 1,3%. Að raungildi lækkuðu kröfurnar um 3,8% á árinu 2011. Útistandandi kröfur í árslok voru hæstar í virðisaukaskatti 27.248

millj. kr., tekjuskatti einstaklinga 21.116 millj. kr., tekjuskatti lögaðila 14.198 millj. kr. og fjármagnstekjuskatti 13.073 millj. kr. Í skýringu 3 kemur fram ítarlegri sundurliðun á þessum kröfum.



## 43. Skammtímakröfur, aðrar

Í millj. kr.	Staða í ársbyrjun	Hreyfingar ársins, nettó	Endurmat ársins	Staða í árslok
<b>Skammtímakröfur, aðrar</b>				
<b>Fyrirfram greidd gjöld</b>	<b>5.918</b>	<b>-4.505</b>	-	<b>1.413</b>
Bætur almannatrygginga	4.046	-4.046	-	-
Annað, óskipt	1.872	-459	-	1.413
<b>Viðskiptareikningar, bráðabirgðalán</b>	<b>26.181</b>	<b>-6.065</b>	-	<b>20.116</b>
A-hluta stofnanir	6.824	249	-	7.073
Lífeyrissjóðir vegna viðskipta með eignir Avens	7.044	-7.044	-	-
Skuldaviðurkenningar vegna aðflutningsgjalda	1.182	1.367	-	2.550
Sveitarfélög	425	-115	-	310
Tryggingarfé vegna gjaldþrotaskipta	288	93	-	381
Annað, óskipt	10.418	-616	-	9.802
<b>Veitt stutt lán</b>	<b>-</b>	<b>1.144</b>	-	<b>1.144</b>
Ýmis	-	1.144	-	1.144
<b>Skammtímakröfur, aðrar samtals</b>	<b>32.099</b>	<b>-9.426</b>	-	<b>22.673</b>

Skammtímakröfur takmarkast við kröfur til eins árs eða skemur. Mörkin á milli skammtímakrafna og veittra stuttra lána felast í því að til grundvallar veittu stuttu láni liggur ávallt skuldaviðurkenning með útgefnu skuldabréfi.

Hér falla undir skammtímakröfur ríkissjóðs og ríkisstofnana á aðila utan A-hluta ríkissjóðs. Á árinu 2011 lækkuðu þessar kröfur um 9.426 millj. kr. og skýrist það einkum af tveimur liðum. Annars vegar greiddi ríkissjóður út bætur almannatryggingar

fyrirfram að fjárhæð 4.046 millj. kr. skömmu fyrir árslok 2010 í stað ársbyrjunar 2011. Hins vegar átti ríkissjóður 7.044 millj. kr. viðskiptakröfu á nokkra lífeyrissjóði í árslok 2010 vegna viðskipta með eignir Avens á árinu 2010. Þessar kröfur voru greiddar að fullu á fyrri hluta ársins 2011.

Veitt stutt lán námu alls 1.144 millj. kr. á árinu 2011, þar af voru 750 millj. kr. til byggingar nýs Landspítala og 394 millj. kr. til Eignarhaldsfélagsins Portus ehf.

## 44. Handbært fé, nettó

Í millj. kr.	Staða í ársbyrjun	Hreyfingar ársins, nettó	Endurmat ársins	Staða í árslok
<b>Sjóður</b>	<b>22</b>	<b>0</b>	<b>-</b>	<b>23</b>
Ríkisstofnanir	22	0	-	23
<b>Bankareikningar, innstæður</b>	<b>317.567</b>	<b>209.371</b>	<b>11.870</b>	<b>538.808</b>
Seðlabanki Íslands	127.264	21.426	-	148.691
Innlendar innlánsstofnanir	12.439	-1.115	-	11.324
Erlendar innlánsstofnanir og gjaldeyrisreikningar	177.864	189.059	11.870	378.793
<b>Sjóður og bankainnstæður samtals</b>	<b>317.589</b>	<b>209.371</b>	<b>11.870</b>	<b>538.830</b>
<b>Yfirdráttur bankareikninga</b>	<b>-103</b>	<b>-4.841</b>	<b>-</b>	<b>-4.944</b>
Seðlabanki Íslands	-33	-4.751	-	-4.784
Innlendar innlánsstofnanir	-70	-90	-	-160
<b>Handbært fé, nettó samtals</b>	<b>317.486</b>	<b>204.530</b>	<b>11.870</b>	<b>533.887</b>

Handbært fé A-hluta að frádregnum yfirdrætti á bankareikningum var 533.887 millj. kr. í árslok 2011 samanborið við 317.486 millj. kr. í ársbyrjun. Bætt staða á árinu nam 216.400 millj. kr. Handbært fé skiptist þannig að 23 millj. kr. voru í sjóðum, hrein innstæða í Seðlabanka Íslands 143.907 millj. kr., innstæður á innlendum reikningum 11.164 millj. kr. í fjármálastofnunum og á gengisbundnum reikningum voru innstæður alls 378.793 millj. kr.

Handbært fé í árslok skiptist þannig að hlutur ríkisstofnana nam 17.482 millj. kr. og ríkissjóðs 516.405 millj. kr. Samsetning á

handbæru fé ríkisstofnana var þannig að 23 millj. kr. voru í sjóðum, innstæður í Seðlabankanum voru alls 5.605 millj. kr., innstæður í innlendum fjármálastofnunum voru 9.424 millj. kr. almennum reikningum og 1.820 millj. kr. á gjaldeyrisreikningum, og loks voru 610 millj. kr. á reikningum í erlendum innlánsstofnunum.

Handbært fé ríkissjóðs skiptist þannig að hrein staða á almennum viðskiptareikningum í Seðlabanka nam 138.303 millj. kr., innstæður í innlendum fjármálastofnunum 1.740 millj. kr. og 376.363 millj. kr. voru á gjaldeyrisreikningum í Seðlabanka Íslands.

## 45. Eigið fé

Í millj. kr.	Reikningur 2011	Reikningur 2010
<b>Eigið fé</b>		
Eigið fé í ársbyrjun	-644.029	-516.726
Endurmat	-40.668	-4.038
Breyting annars eigin fjár	38	20
Tekjujöfnuður	-89.424	-123.285
<b>Eigið fé í árslok</b>	<b>-774.083</b>	<b>-644.029</b>

Eigið fé ríkissjóðs er ekki skilgreint með sama hætti og í almennum reikningsskilum fyrirtækja. Skýrist það einkum af því að varanlegir rekstrarfjármunir eru gjaldfærðir jafnóðum í reikningsskilum ríkisins en eru ekki eignfærðir í upphafi og afskrifaðir í samræmi við líftíma fjármunarins eins og hjá fyrirtækjum.

Yfirlitið sýnir að eigið fé ríkissjóðs var neikvætt um 774.083 millj. kr. í árslok 2011 en var neikvætt um 644.029 millj. kr. í árslok 2010. Staðan versnaði því á árinu 2011 um 130.054 millj. kr. Skýrist það af 89.424 millj. kr. tekjuhalla ríkissjóðs og 40.668

millj. kr. neikvæðum hreyfingum á endurmatreikningi auk 38 millj. kr. jákvæðrar breytingar á öðru eigin fé.

*Ríkisábyrgðir.* Auk formlegra og reiknaðra skuldbindinga ríkissjóðs hefur hann gengist í ábyrgð fyrir lántökum ýmissa aðila með beinum eða óbeinum hætti. Þessar skuldbindingar koma ekki fram í efnahagsreikningi ríkissjóðs.

Eftirfarandi yfirlit sýnir hvernig skráðar ríkisábyrgðir skiptust eftir lántakendum í árslok 2010 og 2011.

Í millj. kr.	Eftirstöðvar í árslok 2011	Eftirstöðvar í árslok 2010	Breyting fjárhæð	%
<b>Skráðar ríkisábyrgðir<sup>1)5)6)</sup></b>				
<b>Ríkisfyrirtæki og lánastofnanir B- og C-hluta</b>	<b>967.268</b>	<b>934.495</b>	<b>32.774</b>	<b>3,5</b>
Íbúðalánasjóður <sup>2)</sup>	943.880	910.657	33.223	3,6
Byggðastofnun	16.993	17.038	-45	-0,3
Rafmagnsveitur ríkisins	2.794	3.063	-269	-8,8
Ríkisútvarpið ohf.	3.553	3.685	-132	-3,6
Lyfjabúð Háskólans	48	52	-4	-7,4
<b>E-hluti sameignar- og hlutfélag</b>	<b>244.397</b>	<b>244.707</b>	<b>-309</b>	<b>-0,1</b>
Eignarhaldsfélagið Farice ehf.	7.025	7.357	-331	-4,5
Landsvirkjun <sup>3)</sup>	233.417	232.854	564	0,2
Isavia hf.	3.106	3.639	-533	-14,7
Íslandspóstur hf.	849	857	-9	-1,0
<b>Atvinnuvegir</b>	<b>5.584</b>	<b>5.443</b>	<b>142</b>	<b>2,6</b>
Kaupþing banki hf <sup>4)</sup>	1.608	1.693	-85	-5,0
Norræni Fjárfestingabankinn	2.855	2.709	146	5,4
Sementsverksmiðjan hf.	476	412	64	15,6
Skýrr hf.	141	148	-7	-4,6
Samábyrgðin	153	151	1	0,8
Síldaútsvegsnefnd	76	77	0	-0,5
Tryggingadeild útflutnings	275	253	22	8,8
<b>Skráðar ríkisábyrgðir samtals</b>	<b>1.217.250</b>	<b>1.184.644</b>	<b>32.606</b>	<b>2,8</b>

1) Staða ríkisábyrgða er sýnd með áföllnum vöxtum og verðbótum í lok árs.

2) Tölur fyrir Íbúðalánasjóð sýna verðbótaútgáfu á nafnverði með áföllnum vöxtum og verðbótum, utan Húsbréfa, sem eru á markaðsvirði. Innfalið í tölum fyrir Íbúðalánasjóð eru íbúðabréf (HFF bréf) sem frátekin eru vegna samnings við aðalmiðlara, alls 44,1 ma.kr. á uppreiknuðu verði (26,9 ma.kr. að nafnverði)

3) Ríkissjóður keypti 50% hlut Reykjavíkurborgar og Akureyrarbæjar í Landsvirkjun miðað við árslok 2006. Reykjavíkurborg og Akureyrarbær eru ábyrgðaraðilar að 50% skuldbindinga Landsvirkjunar sem stofnað var til fyrir árslok 2006. Í ársbyrjun 2012 yfirtekur Ríkissjóður þessar ábyrgðarskuldbindingar. Alls nema þessar skuldbindingar 105,3 milljörðum kr. í árslok 2011.

4) Ábyrgðarskuldbindingar Kaupþing banka hf. sem enn voru til staðar við fall bankans eru færðar sem ríkisábyrgðir, þar sem ekki hefur verið gengið frá uppgjöri og krafa því ekki formlega fallin á ríkissjóðs.

5) Innstæður í íslenskum bönkum, sem ríkisábyrgðar njóta samkvæmt yfirlýsingu ríkisstjórnar Íslands, eru ekki meðtaldar í yfirliti þessu, þ.á.m. eru skaðleysisábyrgðir vegna innstæðna í Straum Burðarás fjárfestingarbanka sem Íslandsbanki yfirtók og vegna innstæðna í SPRON sem Arion banki yfirtók. Staða ábyrgðar gagnvart Íslandsbanka og Arion banka nam í árslok 2011 111,9 ma.kr.

6) Hugsanlegar ábyrgðir vegna innstæðna í útibúum íslenskra banka erlendis eru ekki meðtaldar í yfirliti þessu

Samkvæmt yfirliti Ríkisábyrgðasjóðs hækkuðu skráðar ríkisábyrgðir hjá sjóðnum úr 1.184.644 millj. kr. í árslok 2010 í 1.217.250 millj. kr. í árslok 2011. Hækkun á milli ára nemur 32.606 millj. kr. eða um 2,8%.

Ábyrgðarskuldbinding ríkissjóðs vegna Íbúðalánasjóðs nam 943.880 millj. kr. í árslok 2011, hækkaði um 33.223 millj. kr. á árinu. Innfalið í tölum fyrir Íbúðalánasjóð eru íbúðabréf, sem frátekin eru vegna samnings við aðalmiðlara, alls að fjárhæð 44.100 millj. kr. Eiginfjárhlutfall Íbúðalánasjóðs (CAD) hefur lækkað verulega frá árinu 2007 og var í árslok 2011 komið í 2,3% miðað við áhættugrunn. Samkvæmt reglugerð nr. 544/2004 skal Íbúðalánasjóður hafa sem langtímamarkmið að halda eiginfjárhlutfalli sjóðsins yfir 5%.

Ábyrgðarskuldbinding ríkissjóðs vegna Landsvirkjunar hækkaði á árinu 2011 úr 232.854 millj. kr. í 233.417 millj. kr. eða um 0,2%.

Ríkissjóður yfirtekur ábyrgðarskuldbindingar Reykjavíkurborgar og Akureyrarbæjar vegna Landsvirkjunar í ársbyrjun 2012 en þær námu um 105.300 millj. kr. í árslok 2011.

Hér að framan hefur verið fjallað um skráðar ábyrgðir ríkissjóðs. Varðandi aðrar ábyrgðir er rétt að rekja nokkra þætti sem varða mögulegar skuldbindingar ríkisins.

#### a) Innstæður í fjármálafyrirtækjum

Ríkisstjórn Íslands hefur lýst því yfir að innstæður í innlendum viðskiptabönkum og sparissjóðum hér á landi verði tryggðar að fullu. Ábyrgð ríkisins á innstæðum hefur ekki verið lögfest en yfirlýsingin felur í sér skuldbindandi stefnu og vilja stjórnvalda.

Á árinu 2009 ákvað Fjármálaeftirlitið, á grundvelli „neyðarlaganna“, að ráðstafa tilteknum innstæðuskuldbindingum SPRON hf. til Nýja Kaupþing banka hf. (nú Arion banki hf.). Þar voru fyrirmæli um

að skilanefnd SPRON skyldi stofna sérstakt hlutafélag (Drómi ehf.) sem taka skyldi við öllum eignum og tryggingaréttindum SPRON. Dótturfélagið skyldi einnig yfirtaka skuldbindingar gagnvart Nýja Kaupþingi banka vegna yfirtöku á innstæðuskuldbindingum SPRON með því að gefa út skuldabréf til bankans. Allar eignir hins nýja félags, sem og hlutabréf í því, skyldu veðsettar til tryggingar fyrir skuldabréfinu. Hinn 22. júní 2009 undirrituðu Nýja Kaupþing banki og Drómi samning um endurgreiðslu skuldar og veðsamninga vegna skuldbindinga í samræmi við ákvörðun Fjármálaeftirlitsins. Drómi gaf út skuldabréf til Nýja Kaupþings banka vegna þessarar yfirtöku sem nam 89 milljörðum króna að teknu tilliti til þess yfirdráttar sem jafnframt var fluttur yfir. Til tryggingar greiðslu eru allar eignir SPRON. Í samningi fjármálaráðherra við skilanefnd Kaupþings banka frá 17. júlí 2009 er lýst yfir að stjórnvöld muni halda Kaupþingi banka og Nýja Kaupþingi banka skaðlausum vegna kröfu þess síðarnefnda á hendur Dróma. Staða skuldarinnar nam 73,1 milljarði króna í árslok 2011.

#### b) Íbúðalánasjóður

Samkvæmt uppgjöri Íbúðalánasjóðs fyrir árið 2011 nemur eigið fé hans 9,6 milljörðum króna og eiginfjárlutfallið er 2,3% eins og það er reiknað samkvæmt ákvæðum reglugerðar nr. 544/2004. Hlutfallið er reiknað með sama hætti og eiginfjárlutfall fjármálayfirtækja. Samkvæmt reglugerðinni skal Íbúðalánasjóður hafa það langtímamarkmið að halda eiginfjárlutfalli yfir 5%. Samkvæmt því hefði eiginfjárstaða sjóðsins þurft að nema 20,8 milljörðum króna í árslok 2011.

#### c) Icesave

Ríkisstjórnir Bretlands og Hollands hafa sett fram kröfur á íslensk yfirvöld um greiðslu innstæðuskuldbindinga í samræmi við ákvæði laga um innstæðutryggingar. Íslensk stjórnvöld líta svo á að engar lagalega bindandi skuldbindingar vegna innstæðutrygginga í bönkum og samningum séu til staðar.

Eftirlitsstofnun EFTA (ESA) hefur þó komist að öndverðri niðurstöðu og er málið nú rekið fyrir EFTA-dómstólnum. Álit ESA er að Ísland sé skuldbundið til að greiða 2,1 milljarð sterlingspunda gagnvart Bretum og 1,34 milljarða evra gagnvart Hollendingum.

Nýlegar upplýsingar frá skilanefnd Landsbanka Íslands gefa til kynna að eignir úr þrotabúi bankans standi undir um 94% af framangreindum kröfum.

#### d) Lífeyrisskuldbindingar vegna A-deildar Lífeyrissjóðs starfsmanna ríkisins (LSR)

Í ríkisreikningi eru ekki sýndar lífeyrisskuldbindingar vegna A-deildar LSR en fjallað um þær í skýringum. Um lífeyrissjóðinn

gilda lög nr. 1/1997 en þar kemur fram í 13. gr. að sjóðfélagar og launagreiðendur þeirra bera eigi ábyrgð á skuldbindingum deildarinnar nema með iðgjöldum sínum. Þetta ákvæði kom inn í meðförum Alþingis á frumvarpinu á sínum tíma. Í nefndaráliði kemur fram að breytingin sé gerð til að taka af öll tvímæli um það að ábyrgð launagreiðenda gagnvart deildinni takmarkist við iðgjöld þeirra. Á hinn bóginn ber samkvæmt lögnum að miða framlög launagreiðenda við að sjóðurinn eigi að jafnaði nægar eignir til að standa undir skuldbindingum sínum. Iðgjaldahlutfall launagreiðenda skal endurskoða árlega.

Í lögum um skyldutryggingu og starfsemi lífeyrissjóði er gert ráð fyrir að grípa skuli til viðeigandi ráðstafana ef munur á milli eignaliða og lífeyrisskuldbindinga er meiri en 10%. Með bráðabirgðaákvæði var efra markið hækkað í 15% fyrir árið 2011 og er það fjórða árið í röð sem slíkt ákvæði gildir.

Við tryggingafræðilegt mat á lífeyrisskuldbindingum eru tvö grundvallarhugtök, þ.e. áfallnar lífeyrisskuldbindingar og heildarstaða. Áfallnar skuldbindingar sýna stöðu sjóðsins á viðkomandi uppgjörsdegi og taka mið af iðgjöldum sem þegar hafa verið greidd. Heildarstaðan sýnir hins vegar áætlun sem miðar við að núverandi sjóðfélagar greiði áfram iðgjöld til ellilífeyrisaldurs og ávinni sér síðan réttindi á næstu áratugum í samræmi við það. Í ríkisreikningi hverju sinni eru lífeyrisskuldbindingar jafnan miðaðar við áfallnar skuldbindingar.

Niðurstaða tryggingafræðilegrar úttektar á A-deild LSR sýndi að heildarstaða sjóðsins var neikvæð um 57,4 milljarða króna eða 13,1% í árslok 2011 samanborið við 12,0% í árslok 2010. Áfallnar skuldbindingar sjóðsins reyndust hins vegar neikvæðar um 10,2 milljarða króna í árslok 2011 en voru neikvæðar um 4,2 milljarða króna í árslok 2010. Neikvæð þróun á stöðu sjóðsins bendir ótvírætt til að hækka þurfi iðgjöldin til að leiðrétta stöðu sjóðsins.

#### e) Langtímasamningar

Í greinagerð með fjárlagafrumvarpi hvers árs er birt yfirlit sem ráðuneyti hafa tekið saman um árlegar greiðslur vegna langtímasamninga um ýmis verkefni sem þau hafa gert við ýmsar sjálfseignastofnanir og félög. Þessir samningar fela í sér skuldbindingar fyrir ríkissjóð sem ná fram yfir reikningsárið. Í séryfirliti nr. 16 er að finna lista yfir þessa samninga og þar koma jafnframt fram áætlaðar árlegar greiðslur samkvæmt þeim fyrir árin 2012 - 2015. Yfirlitið takmarkast við samninga um ýmis verkefni og framlög sem samið hefur verið um en nær ekki yfir hina ýmsu rekstrarsamninga eins og leigu á húsnæði.

## 46. Lífeyrisskuldbindingar

Í reikningshaldi ríkisins er lögð áhersla á að sýna allar skuldir og skuldbindingar eins og þær eru best þekktar á hverjum tíma. Lögum samkvæmt er ríkissjóður ábyrgur fyrir skuldbindingum B-deildar Lífeyrissjóðs starfsmanna ríkisins og Lífeyrissjóðs hjúkrunarfræðinga. Ljóst er að lögbundin iðgjöld til þessara sjóða nægja ekki til að mæta áunnum réttindum sjóðfélaga. Í þessu felst að ábyrgð ríkissjóðs takmarkast ekki við lífeyrisskuldbindingar ráðuneyta og ríkisstofnana heldur nær hún einnig til skuldbindinga annarra aðila sem aðild eiga að sjóðunum. Þar falla undir ýmis fyrirtæki, félög og samtök sem hafa fengið samþykka aðild í gegnum tíðina. Nær það meðal annars til ýmissa sjálfseignarstofnana sem eru að stærstum hluta fjármagnaðar af ríkissjóði. Skuldbindingar vegna annarra aðila sem ætla má að tilheyri ríkissjóði eru færðar meðal lífeyrisskuldbindinga A-hlutans. Er þá miðað við að launagreiðendur uppfylli lögbundnar greiðslur sínar til sjóðanna, þ.e. greiðslu iðgjalda og lífeyrishækkana vegna starfsmanna sinna. Síðan er miðað við að það sem upp á vantar

til að standa undir áunnum réttindum starfsmanna samkvæmt tryggingafræðilegri úttekt á sjóðunum lendi á ríkissjóði.

Hreinar lífeyrisskuldbindingar ríkissjóðs eru skilgreindar sem áfallnar lífeyrisskuldbindingar að frádregnum fyrirframgreiðslum ríkissjóðs upp í lífeyrisskuldbindingar. Lífeyrisskuldbindingar lífeyrissjóða eru reiknaðar út á grundvelli faglegra tryggingafræðilegra úttekta. Í ríkisreiðningi hverju sinni miðast lífeyrisskuldbindingar ríkissjóðs við niðurstöður þessara úttekta um áfallnar skuldbindingar viðkomandi lífeyrissjóða í árslok. Fyrirframgreiðslur ríkissjóðs upp í lífeyrisskuldbindingar eru innstæður sem ríkissjóður hefur myndað hjá B-deild LSR og LH með sérstökum framlögum allt frá árinu 1998 samkvæmt samkomulagi sem fjármálaráðherra gerði við þessa tvo sjóði. Eftirfarandi yfirlit sýnir lífeyrisskuldbindingar ríkissjóðs árin 2010 og 2011.

Í millj. kr.	Staða í ársbyrjun	Nýjar skuldbindingar á árinu	Greiðslur á árinu	Endurmat ársins	Staða í árslok
<b>Árið 2011</b>					
Heildarlífeyrisskuldbindingar	491.622	13.177	-8.628	35.372	531.544
- Fyrirframgreiðslur upp í lífeyrisskuldbindingar	-146.513	-2.924	-1.138	-7.971	-158.545
<b>Hreinar lífeyrisskuldbindingar samtals</b>	<b>345.109</b>	<b>10.254</b>	<b>-9.765</b>	<b>27.402</b>	<b>372.999</b>
<b>Árið 2010</b>					
Heildarlífeyrisskuldbindingar	478.855	12.878	-8.361	8.250	491.622
- Fyrirframgreiðslur upp í lífeyrisskuldbindingar	-138.991	-3.898	-1.173	-2.451	-146.513
<b>Hreinar lífeyrisskuldbindingar samtals</b>	<b>339.864</b>	<b>8.980</b>	<b>-9.534</b>	<b>5.799</b>	<b>345.109</b>

Yfirlitið sýnir að hreinar lífeyrisskuldbindingar ríkissjóðs, þ.e. áfallnar lífeyrisskuldbindingar að frádregnum fyrirframgreiðslum ríkissjóðs upp í skuldbindingarnar, hækka úr 345.109 millj. kr. í ársbyrjun 2011 í 372.999 millj. kr. í árslok. Staðan hækkaði því um 27.890 millj. kr. eða um 8,1% á árinu 2011. Skuldbindingarnar hækkuðu um alls 37.656 millj. kr., þar af færast 10.254 millj. kr. um rekstrarreiðning vegna áunninna nýrra réttinda og 27.402 millj. kr. um endurmatreiðning á höfuðstól vegna launabreytinga hjá opinberum starfsmönnum.

Vísitala neysluverðs hækkaði um 5,3% frá desember 2010 til desember 2011. Miðað við þá breytingu verðlags hækkaði staða hreinna lífeyrisskuldbindinga ríkissjóðs um 2,6% að raungildi á árinu 2011. Vísitala Hagstofu Íslands fyrir breytingar á lífeyrisskuldbindingum opinberra starfsmanna hækkaði um 7,1% á sama tímabili.

Fram hefur komið að áfallnar lífeyrisskuldbindingar A-hluta ríkissjóðs fela í sér reiknaðar skuldbindingar gagnvart lífeyrissjóðum samkvæmt tryggingafræðilegu mati á áunnum lífeyrisréttindum starfsmanna. Tryggingafræðilegt mat á lífeyrisskuldbindingum í árslok 2011 miðaðist meðal annars við eftirtaldir almennar forsendur:

- 2% ávöxtun umfram launahækkunar.
- Íslenskar lífslíkur miðað við reynslu árána 2004-2008, þ. e. sömu lífslíkur og miðað var við í árslok 2010.
- Íslenskar barneigna- og hjúskaparlíkur samkvæmt staðli Félags íslenskra tryggingastærðfræðinga.
- Gert er ráð fyrir að hjúskaparstaða lífeyrisþega í árslok 2011 breytist ekki nema við andlát.

- e) Við mat á framtíðarörorku er miðað við 50% af meðaltali örorkulíka 17 íslenskra lífeyrissjóða út frá reynslu árunna 1998-2002 en þessar örorkulíkur eru staðlaðar frá og með reikningsárinu 2006.
- f) Við matið hefur undanfarin ár verið miðað við að virkir sjóðsfélagar hefji töku ellilífeyris 68 ára gamlir hjá LSR en aðrir sem þar eiga réttindi hefji töku hans 65 ára gamlir. Hjá LH miðast eftirlaunaaldurinn við 65 ár hjá sjóðfélögum.

Áfallnar lífeyrisskuldbindingar ríkissjóðs námu 531.544 millj. kr. í árslok 2011 samanborið við 491.622 millj. kr. í ársbyrjun, hækkuðu um 39.922 millj. kr. Breytingin á árinu 2011 skýrist af hækkingu skuldbindinga um 48.549 millj. kr. eða um 9,9%, en á móti greiddi ríkissjóður 8.628 millj. kr. til sjóðanna. Í grófum dráttum skýrist hækkingu skuldbindinganna á árinu 2011 af eftirtöldum þáttum:

- a) Áunnin ný réttindi hjá virkum sjóðfélögum nema almennt 2,0% á ári og eru áhrif þess metin um 3.372 millj. kr. á árinu 2011.
- b) Eignir LSR og LH upp í óuppgerðar skuldbindingar rýrnuðu enn frekar á árinu 2011. Í árslok var eignastaða LSR neikvæð um 7,6% samanborið við að vera neikvæð um 5,7% í ársbyrjun. Eignastaða LH rýrnaði einnig en hún var jákvæð um 13,1% í ársbyrjun, en lækkaði í 11,7% í árslok. Áhrif rýrnandi eignastöðu sjóðanna koma fram í hækkingu á

lífeyrisskuldbindingum ríkissjóðs eða sem nemur 8.327 millj. kr. á árinu 2011.

- c) Lífeyrisvísitala opinberra starfsmanna hækkaði um 7,1% á árinu 2011 sem felur í sér hækkingu lífeyrisskuldbindinga ríkissjóðs um 35.372 millj. kr.

Áhrif framangreindra þriggja þátta eru gróft áætluð um 47.071 millj. kr., en heildarhækkingu skuldbindinganna nam 48.549 millj. kr. Frávikin að fjárhæð 1.478 millj. kr. eða 0,3% af hækkingu skuldbindinganna skýrast af öðrum þáttum.

Staða á fyrirframgreiðslum ríkissjóðs upp í skuldbindingar hækkaði úr 146.513 millj. kr. í ársbyrjun 2011 í 158.545 millj. kr. í árslok. Innborganir ríkissjóðs námu 1.138 millj. kr. á árinu 2011, þar af voru 777 millj. kr. vegna viðbótariðgjalda stofnana og 360 millj. kr. framlög sveitarfélaga vegna lífeyrisskuldbindinga grunnskólakennara. Innstæður ríkissjóðs hjá B-deild LSR og LH eru verðtryggðar með vísitölu neysluverðs og bera jafnframt vexti í samræmi við hreina raunávöxtun sjóðanna hverju sinni. Á árinu 2011 var raunvöxtun sjóðanna jákvæð, þ. e. um 2,12% hjá LSR og 1,61% hjá LH. Vextir og verðbætur ríkissjóðs af inneign hans hjá sjóðunum tveimur námu alls 10.894 millj. kr. á árinu 2011, þar af voru vextir 2.924 millj. kr. og verðbætur 7.971 millj. kr.

Eftirfarandi yfirlit sýnir skiptingu hreinnar lífeyrisskuldbindinga ríkissjóðs eftir lífeyrissjóðum á árinu 2011.

Í millj. kr.	Staða í ársbyrjun	Nýjar skuldbindingar á árinu	Greiðslur á árinu	Endurmat ársins	Staða í árslok
<b>Hreinar lífeyrisskuldbindingar</b>					
Lífeyrissjóður starfsmanna ríkisins (LSR B-deild)	290.793	8.662	-8.167	23.247	314.535
Lífeyrissjóður hjúkrunarfræðinga (LH)	33.987	822	-721	2.685	36.773
Alþingismenn	6.376	224	-330	460	6.730
Ráðherrar	1.201	332	-97	97	1.533
Embætti forseta, hæstaréttardómara, ríkissaksóknara o.fl.	2.937	246	-121	217	3.279
Eftirlaunasjóður fyrirverandi starfsmanna Útvegsbanka Íslands	4.199	-134	-237	293	4.121
Eftirlaunasjóður fyrirverandi bankastjóra Útvegsbanka Íslands	284	14	-38	21	280
Eftirlaunasjóður fyrirverandi starfsmanna Landsbanka Íslands	310	-25	-42	21	264
Lífeyrissjóðir sveitarfélaga vegna samrekstrarstofnana	5.022	100	-	360	5.483
Ýmsar skuldbindingar, úttektir o.fl.	-	12	-12	-	0
<b>Hreinar lífeyrisskuldbindingar samtals</b>	<b>345.109</b>	<b>10.254</b>	<b>-9.765</b>	<b>27.402</b>	<b>372.999</b>
þar af sem langtímaskuldbindingar í efnahagsreikningi	345.109	9.464	-8.976	27.402	372.999
þar af sem ógreidd gjöld á viðskiptareikninga í efnahag	-	12	-12	-	0
<b>Ríkissjóður samtals</b>	<b>345.109</b>	<b>9.477</b>	<b>-8.988</b>	<b>27.402</b>	<b>372.999</b>
<b>Ríkisstofnanir vegna viðbótarframlags</b>	<b>-</b>	<b>777</b>	<b>-777</b>	<b>-</b>	<b>-</b>

Í skýringu 33 er fjallað um gjaldfærslu lífeyrisskuldbindinga ríkissjóðs á árinu 2011.

## 47. Tekin löng lán

Í millj. kr.	Staða í ársbyrjun	Ný lán á árinu	Afborganir á árinu	Endurmat ársins	Staða í árslok
<b>Tekin löng lán eftir lánveitendum</b>	<b>1.213.831</b>	<b>386.392</b>	<b>-226.439</b>	<b>35.626</b>	<b>1.409.410</b>
Ríkisfyrirtæki og lánastofnanir í B- og C-hluta	4	0	-1	-	4
Ríkisaðilar í D- og E-hluta	163.468	-	-	8.542	172.010
Lánastofnanir	55.017	6	-2.966	2.785	54.843
Fyrirtæki og atvinnuvegir	948	3.600	-12	-	4.536
Seld markaðsverðbréf, óskipt	650.420	163.385	-88.527	4.614	729.893
Erlendir aðilar	343.973	219.401	-134.933	19.683	448.124
<b>Tekin löng lán eftir gjaldmiðlum</b>					
<b>Innlend lán, löng lán</b>	<b>869.858</b>	<b>166.992</b>	<b>-91.506</b>	<b>15.942</b>	<b>961.286</b>
Ríkisbréf óverðtryggð	576.182	105.639	-88.740	-	593.081
Ríkisbréf verðtryggð	74.239	57.746	213	4.614	136.812
Seðlabanki Íslands	163.468	-	-	8.542	172.010
Önnur innlend	55.970	3.607	-2.979	2.785	59.383
<b>Erlend lán, löng lán</b>	<b>343.973</b>	<b>219.401</b>	<b>-134.933</b>	<b>19.683</b>	<b>448.124</b>
Bandaríkjadóllar	25.716	116.267	-2.463	7.798	147.318
Evra	299.026	103.134	-132.443	11.982	281.699
Bresk pund	5.063	-	-	311	5.374
Svissneskir frankar	2	-	-1	-	2
Danskar krónur	6.209	-	-	220	6.429
Pólsk slot	7.957	-	-26	-628	7.303
<b>Tekin löng lán samtals</b>	<b>1.213.831</b>	<b>386.392</b>	<b>-226.439</b>	<b>35.626</b>	<b>1.409.410</b>

Ný langtímalán námu 386.392 millj. kr. á árinu 2011 og afborganir 226.439 millj. kr. Lántökur voru því 159.953 millj. kr. umfram afborganir af löngum lánum.

Innlendar lántökur námu 166.992 millj. kr. og afborganir 91.506 millj. kr. Lántökur innanlands voru því 75.486 millj. kr. umfram afborganir. Innlands lánsfjár var að langstærstum hluta aflað með ríkisbréfum eða sem nam 163.385 millj. kr. en afborganir af þeim námu 88.527 millj. kr.

Erlend lántaka ríkissjóðs á árinu 2011 nam 219.401 millj. kr. Ríkissjóður efndi til útboðs ríkisskuldabréfa erlendis að fjárhæð 116.267 millj. kr. Þá námu lántökur frá Svíþjóð 39.422 millj. kr., Danmörku 38.227 millj. kr. og Finnlandi 25.485 millj. kr.

Afborganir af erlendum lánum námu alls 134.933 millj. kr. Greidd voru upp lán hjá Barclays banka að fjárhæð 103.461 millj. kr. og Bayerische Landesbank 12.012 millj. kr. Þá voru afborganir af lánum hjá City Bank að fjárhæð 7.109 millj. kr. og Seðlabanka Luxemburgar 9.924 millj. kr. Aðrar afborganir námu alls 2.427 millj. kr. Erlendar lántökur ríkissjóðs voru því 84.467 millj. kr. umfram afborganir á árinu 2011.

Staða langra lána ríkissjóðs nam 1.409.410 millj. kr. í árslok 2011 samanborið við 1.213.831 millj. kr. í árslok 2010. Hækkun á milli ára nam því 195.579 millj. kr. eða um 10,3% að raungildi. Tekin ný lán umfram afborganir námu 159.953 millj. kr. og endurmat lána vegna verðlags- og gengisbreytinga nam 35.626 millj. kr.

Staða innlendra skulda til langs tíma nam 961.286 millj. kr. eða 68,2% af langtímaskuldum í árslok 2011. Þar af var skuld við Seðlabanka Íslands 172.010 millj. kr., óverðtryggð ríkisbréf 593.081 millj. kr., verðtryggð ríkisbréf 136.812 millj. kr. og önnur innlend lán 59.383 millj. kr.

Erlendar skuldir ríkissjóðs námu 448.124 millj. kr. eða 31,8% af langtímaskuldum í árslok 2011. Samsetning erlendra langtímaskulda var þannig að 62,9% voru í evrum, 32,9% í bandaríkjadóllum og 4,3% í öðrum gjaldmiðlum.

Eftirfarandi mynd sýnir samsetningu skulda ríkissjóðs til langs tíma eftir gjaldmiðlum í árslok 2011.

## Tekin löng lán ríkissjóðs eftir gjaldmiðlum, %

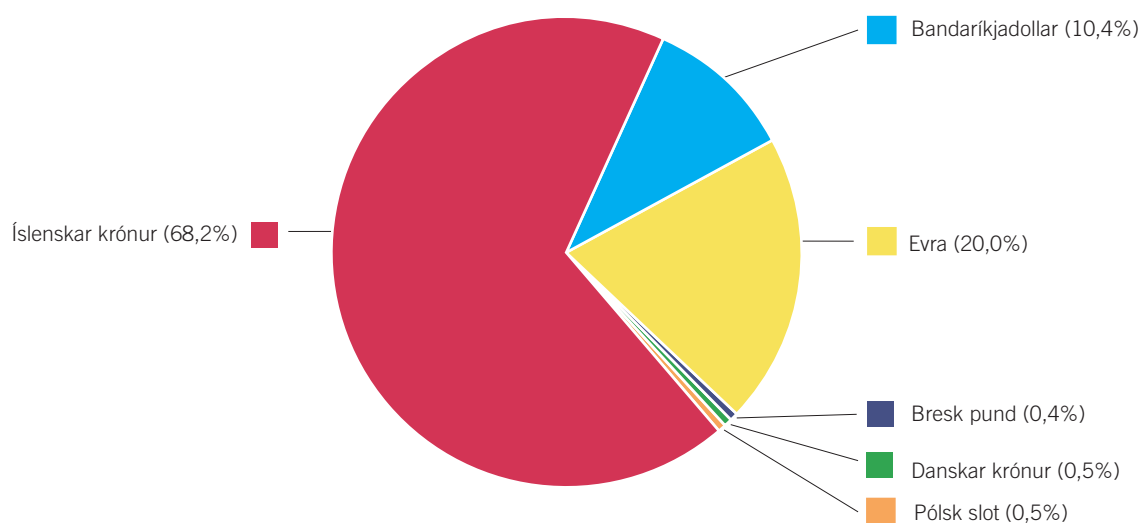

Næsta árs afborganir af teknum löngum lánum eru fluttar af langtímaskuldum á skammtímaskuldir á efnahagsreikningi í árslok. Áætluð fjárhæð vegna þessa nam 85.861 millj. kr. í árslok 2011 þar af 52.659 millj. kr. vegna innlendra lána, aðallega ríkisbréfa

eða 49.303 millj. kr. og 33.202 millj. kr. vegna erlendra lána. Þær samanstanda af fyrirhugaðri uppgreiðslu láns hjá City Bank að fjárhæð 26.194 millj. kr. og 7.008 millj. kr. afborgun hjá Seðlabanka Luxemborgar.

## 48. Krafa á ríkistekjur

Í millj. kr.	Staða í ársbyrjun	Hreyfingar ársins, nettó	Endurmat ársins	Staða í árslok
<b>Kröfur á ríkistekjur</b>				
Markaðar skatttekjur	627	119	-	747
<b>Kröfur á ríkistekjur samtals</b>	<b>627</b>	<b>119</b>	<b>-</b>	<b>747</b>

Ógreidd gjöld (án vaxta) eru ýmis áfallin gjöld hjá ríkissjóði og Krafa á ríkistekjur sýnir 746 millj. kr. skuld ríkissjóðs í árslok

2011. Hér er um að ræða skuldir ríkissjóðs við aðila utan A-hluta ríkissjóðs sem eiga kröfu á markaðar tekjur.



## 49. Ógreidd gjöld (án vaxta)

Í millj. kr.	Staða í ársbyrjun	Hreyfingar ársins, nettó	Endurmat ársins	Staða í árslok
<b>Ógreidd gjöld</b>				
Ógreitt vegna sjúkrahúsa og sjúkrastofnana	2.428	199	-	2.627
Ógreitt vegna heilsugæslustöðva	194	55	-	249
Ógreitt vegna kirkjugarðsgjalda, sóknargjalda ofl.	220	2	-	222
Ógreitt vegna fjármagnstekjuskatts	1.980	-993	-	987
Ógreidd gjöld launafrádráttur	1.395	104	-	1.499
Ógreitt vegna leiguíbúða	1.945	-38	-	1.907
Ógreitt vegna vegagerðar	1.133	48	-	1.181
Ógreitt vegna jöfnunar á örorkubyrði	2.644	-2.644	-	-
Ógreitt vegna atvinnuleysisbóta	248	107	-	356
Ógreitt vegna annarra tryggingabóta	1.731	-96	-	1.635
Ógreidd gjöld annarra A-hluta stofnana	7.385	-2.549	-	4.836
<b>Ógreidd gjöld samtals</b>	<b>21.303</b>	<b>-5.804</b>	<b>-</b>	<b>15.500</b>

Ógreidd gjöld (án vaxta) eru ýmis áfallin gjöld hjá ríkissjóði og ríkisstofnunum sem koma til greiðslu eftir að uppgjörstímabili lýkur.

## 50. Áfallnir ógjaldfallnir vextir, skammtímaskuldir

Í millj. kr.	Staða í ársbyrjun	Hreyfingar ársins, nettó	Endurmat ársins	Staða í árslok
<b>Áfallnir ógjaldfallnir vextir</b>	<b>22.216</b>	<b>2.689</b>	<b>-</b>	<b>24.904</b>

Áfallnir ógjaldfallnir vextir, skammtímaskuldir eru reiknaðir vextir til ársloka 2011 af skuldum ríkissjóðs, sem koma til greiðslu á árinu 2012.

## 51. Tekin stutt lán

Í millj. kr.	Staða í ársbyrjun	Ný lán á árinu	Afborganir á árinu	Endurmat ársins	Staða í árslok
<b>Tekin stutt lán</b>					
Ríkisvixlar	72.035	161.943	-175.113	-	58.865
<b>Tekin stutt lán samtals</b>	<b>72.035</b>	<b>161.943</b>	<b>-175.113</b>	<b>-</b>	<b>58.865</b>

Að baki hverju teknu stuttu láni er ávallt skuldaviðurkenning í formi útgefins skuldabréfs til eins árs eða skemur.

Ríkisvixlar falla undir tekin stutt lán og er uppistaða þeirra víxlar til sex mánaða. Útistandandi ríkisvixlar í árslok 2011 námu 58.865

millj. kr., lækkuðu um 13.170 millj. kr. frá ársbyrjun. Sala nýrra ríkisvixla nam 161.943 millj. kr. og innlausn þeirra var 175.113 millj. kr.

## 52. Aðrar skammtímaskuldir

Í millj. kr.	Staða í ársbyrjun	Hreyfingar ársins, nettó	Endurmat ársins	Staða í árslok
<b>Aðrar skammtímaskuldir</b>				
Ríkissjóður	4.863	17.894	-	22.757
A-hluta stofnanir	9.285	1.229	-	10.514
<b>Aðrar skammtímaskuldir samtals</b>	<b>14.148</b>	<b>19.124</b>	<b>-</b>	<b>33.272</b>

Skammtímaskuldir takmarkast við skuldir til eins árs eða skemur. Mörkin á milli skammtímaskulda og tekinna stuttra lána felast í því að til grundvallar teknu stuttu láni liggur ávallt formleg skuldaviðurkenning með útgefnu skuldabréfi.

Hér falla undir skammtímaskuldir ríkissjóðs og ríkisstofnana við aðila utan A-hluta ríkissjóðs. Aðrar skammtímaskuldir námu alls 33.272 millj. kr. í árslok 2011, þar voru 22.757 millj. kr. hjá ríkissjóði og 10.514 millj. kr. hjá stofnunum.

Hjá ríkissjóði vegur þyngst 19.198 millj. kr. skammtímaskuld við Landsbankann hf. og tengist hún endanlegri niðurstöðu úrskurðarnefndar frá 7. júní 2012 um endurgjald til bankans vegna yfirtöku hans á eignum og skuldum SpKef sparisjóðs. Sjá skýringu 38 þar sem fjallað er ítarlegar um málið.

Hjá A-hluta stofnunum eru skammtímaskuldir hæstar hjá Háskóla Íslands eða 1.194 millj. kr., lífeyristryggingar 1.034 millj. kr. og Nýsköpunarmiðstöð atvinnulífsins 941 millj. kr.



RÍKISREIKNINGUR  
2011

fjs



SÉRYFIRLIT  
A-HLUTA RÍKISSJÓÐS



## SÉRYFIRLIT 1. Tekjur ríkissjóðs – sundurliðun

Í millj. kr.	Tekjur 2011	Fjárlög/ Fjárukalög 2011	Innheimt 2011	Tekjur 2010
<b>I Skatttekjur og tryggingagjöld</b>	<b>441.397</b>	<b>444.733</b>	<b>428.328</b>	<b>415.928</b>
<b>11 Skattar á tekjur og hagnað</b>	<b>151.199</b>	<b>149.500</b>	<b>148.194</b>	<b>144.918</b>
<b>111 Skattar á tekjur og hagnað, einstaklingar</b>	<b>97.389</b>	<b>94.600</b>	<b>92.434</b>	<b>93.782</b>
Tekjuskattur	97.416	94.600	92.414	93.656
Sérstakur tekjurskattur	-27	-	20	125
<b>112 Skattar á tekjur og hagnað, lögaðilar</b>	<b>33.449</b>	<b>23.000</b>	<b>30.096</b>	<b>18.413</b>
Tekjuskattur	33.449	23.000	30.096	18.413
<b>113 Skattur á fjármagnstekjur</b>	<b>20.361</b>	<b>31.900</b>	<b>25.664</b>	<b>32.723</b>
Skattur á fjármagnstekjur, ríkissjóður	3.400	2.200	4.393	4.805
Skattur á fjármagnstekjur, aðrir	16.961	29.700	21.271	27.918
<b>12 Skattar á launagreiðslur og vinnuafli</b>	<b>2.900</b>	<b>3.002</b>	<b>2.899</b>	<b>2.827</b>
Markaðsgjald	398	415	396	358
Tryggingagjald, hluti Staðlaráðs	55	58	56	52
Tryggingagjald, hluti Vinnueftirlits ríkisins	-	-	-	-2
Tryggingagjald, lífeyrissjóðir	2.447	2.529	2.447	2.419
Launaskattur	0	-	-	-
<b>13 Eignarskattar</b>	<b>11.065</b>	<b>12.758</b>	<b>10.914</b>	<b>9.662</b>
<b>132 Skattar á hreina eign, reglubundnir</b>	<b>6.312</b>	<b>7.760</b>	<b>6.029</b>	<b>3.849</b>
Eignarskattur, einstaklingar	-15	-	-1	72
Auðlegðarskattur	6.327	6.360	6.029	3.784
Eignarskattur, lögaðilar	0	-	1	-7
Sérstakt gjald á lífeyrissjóði	-	1.400	-	-
<b>133 Erfðafjárskattur</b>	<b>1.292</b>	<b>1.600</b>	<b>1.371</b>	<b>2.613</b>
<b>134 Skattar á fjármála- og fjármagnsviðskipti</b>	<b>2.890</b>	<b>2.900</b>	<b>2.885</b>	<b>2.656</b>
Stimpilgjald	2.890	2.900	2.885	2.656
<b>135 Eignarskattar, óreglubundnir</b>	<b>177</b>	<b>120</b>	<b>204</b>	<b>146</b>
Skipulagsgjald	177	120	204	146
<b>136 Eignarskattar, reglubundnir, ótaldir annars staðar</b>	<b>394</b>	<b>378</b>	<b>427</b>	<b>399</b>
Fasteignamatsgjald	263	234	263	263
Brunabótamatsgjald	131	144	164	136
<b>14 Skattar á vöru og þjónustu</b>	<b>195.559</b>	<b>195.952</b>	<b>186.611</b>	<b>182.983</b>
<b>141 Almennir skattar á vöru og þjónustu</b>	<b>131.404</b>	<b>132.300</b>	<b>123.530</b>	<b>123.976</b>
Virðisaukaskattur	131.404	132.300	123.530	123.976
<b>142 Vörugjöld</b>	<b>50.239</b>	<b>50.317</b>	<b>49.422</b>	<b>46.711</b>
Vörugjald, almennt	5.230	5.370	4.990	4.868
Vörugjald af ökutækjum	2.891	2.600	2.732	1.817
Vörugjöld af bensíni og olíuvörum	4.670	4.600	4.670	4.392
Sérstakt vörugjald af bensíni	7.131	7.540	7.131	7.272
Kolefnisgjald	2.062	2.270	2.062	1.914

## SÉRYFIRLIT 1. Tekjur ríkissjóðs – sundurliðun

Í millj. kr.	Tekjur 2011	Fjárlög/ Fjárukaölög 2011	Innheimt 2011	Tekjur 2010
Olúgjald	6.441	6.430	6.488	6.417
Vörugjöld af áfengi	10.719	10.550	10.401	10.214
Vörugjöld af tóbaki	5.043	4.900	5.043	4.573
Vörugjöld, umhverfisskattar	2.588	2.600	2.482	1.964
Flutningsjöfnunargjöld	311	430	311	347
Vörugjöld í landbúnaði	897	805	868	810
Vörugjöld, eftirlitsgjöld	61	50	59	49
Vörugjöld af rafmagni	2.135	2.120	2.126	2.011
Ýmis vörugjöld	60	52	60	63
<b>144 Sértækir þjónustuskattar</b>	<b>5.122</b>	<b>4.757</b>	<b>4.969</b>	<b>3.940</b>
Eftirlitsgjald Fjármálaeftirlitsins	1.643	1.632	1.601	1.143
Forvarnargjald	1.682	1.700	1.645	1.606
Byggingaröryggisgjald	429	335	448	356
Flugvallagjöld	264	280	316	834
Gjald á lánastofnanir til umboðsmanns skuldara	1.104	810	959	-
<b>145 Neyslu- og leyfisskattar</b>	<b>8.794</b>	<b>8.578</b>	<b>8.689</b>	<b>8.357</b>
Bífreiðagjald	6.227	6.250	6.176	5.942
Pungaskattur	0	-	-4	-1
Kílómetragjald	707	650	652	618
Skip	275	250	271	282
Skráningargjöld	537	539	538	515
Leyfi fyrir atvinnustarfsemi	137	119	137	144
Leyfi fyrir veitingu atvinnuréttinda	39	-	39	25
Leyfis- og vottorðsgjöld	202	202	202	214
Eftirlitsgjöld	386	396	386	338
Aðrir neyslu- og leyfisskattar	285	173	291	278
<b>15 Skattar á alþjóðaverslun og viðskipti</b>	<b>7.288</b>	<b>5.932</b>	<b>7.070</b>	<b>5.952</b>
<b>151 Tollar</b>	<b>7.288</b>	<b>5.932</b>	<b>7.070</b>	<b>5.950</b>
Tollar, almennir	7.265	5.910	7.048	5.926
Aðrir tollar	22	22	23	24
<b>152 Útflutningsgjöld</b>	<b>-</b>	<b>-</b>	<b>-</b>	<b>2</b>
<b>16 Aðrir skattar</b>	<b>6.567</b>	<b>8.670</b>	<b>6.343</b>	<b>5.988</b>
<b>161 Skattar á atvinnurekstur</b>	<b>1.370</b>	<b>3.424</b>	<b>13.992</b>	<b>763</b>
Iðnaðarmálagjald	-5	0	25	377
Jöfnunargjald til Póst- og fjarskiptastofnunar	39	38	59	61
Rekstrargjald Póst- og fjarskiptastofnunar	144	141	144	129
Rafveitueftirlitsgjald	209	180	208	197
Sérstakur skattur á fjármálafyrirtæki	984	3.066	964	-
<b>162 Aðrir skattar ótilgreindir annars staðar</b>	<b>5.196</b>	<b>5.246</b>	<b>4.944</b>	<b>5.225</b>
Gjald í Framkvæmdasjóð aldraðra	1.476	1.486	1.435	1.530
Útvarpsgjald	3.720	3.760	3.509	3.695

## SÉRYFIRLIT 1. Tekjur ríkissjóðs – sundurliðun

Í millj. kr.	Tekjur 2011	Fjárlög/ Fjárukalög 2011	Innheimt 2011	Tekjur 2010
<b>18 Tryggingagjöld</b>	<b>66.820</b>	<b>68.920</b>	<b>66.296</b>	<b>63.599</b>
<b>181 Tryggingagjöld vegna almannatrygginga</b>	<b>66.820</b>	<b>68.920</b>	<b>66.296</b>	<b>63.599</b>
Tryggingagjald, almennt, hluti	33.660	35.095	34.046	33.241
Atvinnutryggingagjald	30.956	31.623	30.091	28.319
Ábyrgðargjald atvinnurekenda vegna launa	2.027	2.075	1.986	1.901
Slysatryggingaiðgjald útgerðarmanna af launum og aflahlut sjómanna	176	127	173	138
<b>II Fjárframlög</b>	<b>1.642</b>	<b>1.580</b>	<b>1.641</b>	<b>1.125</b>
<b>33 Fjárframlög frá opinberum aðilum, erlendum</b>	<b>321</b>	<b>372</b>	<b>321</b>	<b>-</b>
Styrkir frá Evrópusambandinu vegna aðildarumsóknar Íslands	321	372	321	-
<b>Fjárframlög frá hinu opinbera</b>	<b>1.321</b>	<b>1.208</b>	<b>1.320</b>	<b>1.125</b>
Hluti sveitarfélaga í innheimtukostnaði	621	605	620	528
Sveitarfélög viðbótarframlag vegna lífeyrisskuldbindinga grunnskólakennara	360	395	360	371
Hluti sveitarfélaga, tímabundin verkaskipting, samkomulag	108	-	108	-
Hluti sveitarfélaga í rekstri Umferðaskólans	13	7	13	12
Umsýslubóknun vegna tekjustofna vegáætlunar	81	72	81	81
Hluti Reykjavíkurborgar í rekstri Sinfóníuhljómsveitar Íslands	137	129	137	133
<b>III Aðrar tekjur</b>	<b>35.611</b>	<b>33.543</b>	<b>33.502</b>	<b>41.969</b>
<b>41 Eignatekjur</b>	<b>25.448</b>	<b>27.074</b>	<b>25.784</b>	<b>33.599</b>
<b>411 Vaxtatekjur</b>	<b>19.369</b>	<b>21.473</b>	<b>20.289</b>	<b>29.255</b>
Dráttarvextir og álag af ríkissjóðstekjum	3.896	3.100	2.969	3.034
Vextir af skammtímakröfum	5.574	4.602	5.574	10.773
Vextir af langtímakröfum	9.899	13.771	11.746	15.447
<b>412 Arðgreiðslur</b>	<b>1.486</b>	<b>1.161</b>	<b>1.486</b>	<b>1.201</b>
Hluti af tekjum opinberra aðila	1.150	1.111	1.150	1.150
Arðgreiðslur af hlutabréfum	336	50	336	51
<b>415 Aðrar eignatekjur</b>	<b>4.594</b>	<b>4.440</b>	<b>4.010</b>	<b>3.143</b>
Veiðigjald fyrir veiðiheimildir	3.669	3.650	2.966	2.265
Gjald v/sérst. úthl. í skötuselskvóta	195	116	195	-
Gjald v/sérst úthl. til frístundaveiða l.22/2010	29	40	29	-
Gjald v/sérst úthl. til frístundaveiða l.70/2011	6	16	6	-
Framlag Hapdrættis HÍ til Háskóla Íslands	552	552	687	735
Afgjöld ríkisjarða	53	47	52	51
Lóðarleiga	87	19	74	92
Annað	2	-	2	-
<b>42 Sala á vöru og þjónustu</b>	<b>5.558</b>	<b>4.549</b>	<b>5.550</b>	<b>5.081</b>
<b>422 Neyslu- og leyfisgjöld</b>	<b>5.558</b>	<b>4.549</b>	<b>5.550</b>	<b>5.081</b>
Neyslu- og leyfisgjöld fyrir þjónustu	3.340	2.556	3.335	3.123
Dómsmálagjöld og gjöld fyrir embættisverk sýslumanna	914	950	914	1.054



## SÉRYFIRLIT 1. Tekjur ríkissjóðs – sundurliðun

Í millj. kr.	Tekjur 2011	Fjárlög/ Fjáráukalög 2011	Innheimt 2011	Tekjur 2010
Áhættugjöld	768	600	768	472
Innritunargjöld	1.029	745	1.029	1.050
Prófgjöld	42	27	41	35
Vottorðsgjöld	123	34	117	86
Aðgangur að opinberum skráum	465	201	466	426
<b>Neyslu- og leyfisgjöld, eftirlitsgjöld</b>	<b>664</b>	<b>520</b>	<b>650</b>	<b>522</b>
Skoðunargjöld Vinnueftirlits ríkisins	168	164	158	152
Eftirlits- og starfrækslugjöld vegna radiótækni	10	11	9	10
Fisksjúkdómagjald	5	5	7	6
Gjald af sláturleyfishöfum	11	10	12	11
Heilbrigðiseftirlitsgjald með sláturafurðum	122	110	140	110
Mengunareftirlitsgjald	21	12	21	16
Eftirlitsgjöld Geislavarna ríkisins	6	5	8	6
Gjald til eftirlitsnefndar félags fasteignasala	-	-	-	1
Þjónustugjald Lyfjastofnunar	67	-	68	79
Faggildingargjöld Einkaleyfisstofunnar	8	9	11	13
Skoðunargjöld loftfara	-	-	-	-52
Skoðunargjöld skipa	1	1	1	2
Markaðsleyfi sér-, samhliða- og náttúruyfja	111	176	92	95
Umsýslu- og eftirlitsgjald v/ársreikninga	29	-	27	29
Eftirlit dýralækna	86	5	82	38
Annað	18	13	14	7
<b>Neyslu- og leyfisgjöld, ýmis</b>	<b>1.553</b>	<b>1.473</b>	<b>1.564</b>	<b>1.436</b>
Gjöld fyrir einkaleyfi, vörumerki og hönnunarvernd	212	214	218	172
Göngudeildargjöld	164	130	164	142
Tollafgreiðslugjald	203	145	197	163
Auglýsingar í Lögbirtingablaði	29	23	29	25
Vegabréf	269	275	269	197
Gjald vegna skráningarmarkja ökutækja	37	-	37	65
Öskurteini	108	110	108	104
Þinglýsing	158	150	158	156
Árgjöld vegna framhaldsvottunar Flugmálastjórnar	207	198	216	265
Útgáfa skirteina	25	14	25	21
Ljósrit og endurrit úr embættisbókum	57	62	57	61
Auglýsingar í stjórnartíðindum	25	26	26	23
Annað	60	126	60	41
<b>43 Sektir og skaðabætur</b>	<b>4.356</b>	<b>1.845</b>	<b>1.918</b>	<b>3.106</b>
Lögreglustjórasektir	637	570	561	773
Dómsektir	1.484	850	115	749
Stjórnvaldssektir	667	-	642	477
Sektir af skatttekjum	192	380	18	547
Gjald vegna óskoðaðra ökutækja	399	-	357	342
Sektir RSK v/dráttar á skilum ársreikninga	766	-	79	-
Aðrar sektir	212	45	146	219
<b>44 Ýmsar tekjur</b>	<b>250</b>	<b>75</b>	<b>250</b>	<b>182</b>
Innborganir í Ábyrgðarsjóð launa vegna gjaldþrota	141	75	141	158
Annað	109	-	109	25

## SÉRYFIRLIT 1. Tekjur ríkissjóðs – sundurliðun

Í millj. kr.	Tekjur 2011	Fjárlög/ Fjáruka­lög 2011	Innheimt 2011	Tekjur 2010
<b>IV Sala efnislegra eigna</b>	<b>4.341</b>	<b>500</b>	<b>4.341</b>	<b>2.010</b>
<b>81 Sala fastafjármuna</b>	<b>4.329</b>	<b>500</b>	<b>4.329</b>	<b>2.010</b>
Sala íbúðarhúsnæðis	189	-	189	1.799
Sala á öðru húsnæði en íbúðarhúsnæði	537	400	537	107
Sala á húsnæði til sveitarfélaga vegna flutnings á málefnum fatlaðra	3.526	-	3.526	-
Sala á landi og jarðeignum	-36	-	-36	28
Sala á eignum Jarðasjóðs	112	100	112	74
Sala annarra fastafjármuna	-	-	-	2
<b>Sala náttúruauðæfa og viðskiptasamninga</b>	<b>12</b>	<b>-</b>	<b>12</b>	<b>-</b>
Sala á viðskiptar., viðskiptavildar, kaupleigusamn.	12	-	12	-
<b>V Tekjur af peningalegum eignum</b>	<b>3.535</b>	<b>500</b>	<b>2.998</b>	<b>17.665</b>
<b>92 Hagnaður af sölu hlutabréfa</b>	<b>-</b>	<b>500</b>	<b>-</b>	<b>150</b>
Hitaveita Akraness og Borgarfjarðar	-	-	-	150
Hagnaður af sölu hlutabréfa	-	500	-	-
<b>95 Hagnaður af sölu verðbréfa</b>	<b>3.535</b>	<b>-</b>	<b>2.998</b>	<b>17.515</b>
Hagnaður af sölu verðbréfa, AVENS	3.535	-	2.998	17.515
<b>Tekjur alls</b>	<b>486.526</b>	<b>480.856</b>	<b>470.811</b>	<b>478.697</b>

## SÉRYFIRLIT 2. Gjöld ráðuneyta og stofnana

Í millj. kr.	Reikningur 2011	Reikningur 2010	Breyting		Fjárheimild 2011	Frávik	
			fjárhæð	%		fjárhæð	%
<b>00 Æðsta stjórn ríkisins</b>	<b>3.703</b>	<b>3.734</b>	<b>-31</b>	<b>-0,8</b>	<b>4.006</b>	<b>303</b>	<b>7,6</b>
101 Embætti forseta Íslands	202	197	5	2,7	195	-8	-3,9
201 Alþingi	2.271	2.221	51	2,3	2.449	177	7,2
205 Framkvæmdir á Alþingisreit	36	129	-93	-72,1	13	-23	...
207 Rannsókn á falli íslensku bankanna á árinu 2008	0	238	-238	-99,9	-19	-19	...
290 Stjórnlagabing	233	94	139	...	273	40	14,8
291 Rannsóknarnefndir Alþingis	49	-	49	.	48	-1	-1,3
295 Saksóknari Alþingis	40	9	32	...	38	-2	-6,0
301 Ríkisstjórn	163	207	-44	-21,0	193	30	15,3
401 Hæstiréttur	153	118	35	29,3	210	57	27,2
610 Umboðsmaður Alþingis	115	113	2	1,8	131	15	11,7
620 Ríkisendurskoðun	440	408	32	7,8	476	36	7,6
<b>01 Forsætisráðuneyti</b>	<b>1.219</b>	<b>1.020</b>	<b>199</b>	<b>19,5</b>	<b>1.490</b>	<b>271</b>	<b>18,2</b>
101 Forsætisráðuneyti, aðalskrifstofa	307	279	28	9,9	333	26	7,7
190 Ýmis verkefni	243	339	-96	-28,2	360	117	32,5
199 Ráðstöfunarfé	-	-	-	-	4	4	100,0
201 Fasteignir forsætisráðuneytis	137	109	28	25,8	127	-10	-8,2
203 Fasteignir Stjórnarráðsins	244	16	229	...	242	-2	-0,9
241 Umboðsmaður barna	38	39	-1	-3,4	44	6	13,3
253 Vest-norrænt menningarhús í Kaupmannahöfn	11	12	-1	-6,2	20	8	41,5
261 Óbyggðanefnd	46	30	15	51,2	64	18	28,3
271 Ríkislögmaður	72	56	16	27,8	84	12	14,1
902 Þjóðgarðurinn á Þingvöllum	97	100	-3	-2,8	106	9	8,7
996 Íslenska upplýsingasamfélagið, sameiginleg verkefni ráðuneyta	24	40	-16	-40,3	107	84	77,9
<b>02 Mennta- og menningarmálaráðuneyti</b>	<b>59.210</b>	<b>60.846</b>	<b>-1.636</b>	<b>-2,7</b>	<b>61.793</b>	<b>2.583</b>	<b>4,2</b>
101 Mennta- og menningar- málaráðuneyti, aðalskrifstofa	689	599	90	15,1	719	30	4,1
199 Ráðstöfunarfé	-	-	-	-	3	3	100,0
201 Háskóli Íslands	9.939	10.261	-322	-3,1	11.031	1.092	9,9
202 Tilraunastöð Háskólans að Keldum	208	220	-12	-5,5	183	-25	-13,8
203 Raunvísindastofnun Háskólans	360	390	-30	-7,8	363	4	1,0
209 Stofnun Árna Magnússonar í íslenskum fræðum	286	308	-23	-7,3	263	-23	-8,7
210 Háskólinn á Akureyri	1.374	1.375	-1	-0,1	1.325	-48	-3,6
216 Landbúnaðarháskóli Íslands	652	610	42	6,9	334	-318	-95,3
217 Hólaskóli - Háskólinn á Hólum	311	275	36	13,2	170	-141	-82,5
223 Námsmatsstofnun	126	122	4	3,3	115	-10	-8,9
225 Háskólinn á Bifröst	314	333	-19	-5,6	314	-	-
227 Háskólinn í Reykjavík	2.118	2.089	29	1,4	2.118	-	-
228 Listaháskóli Íslands	633	642	-9	-1,4	633	-	-
231 Rannsóknamiðstöð Íslands	216	201	15	7,3	218	2	0,8
235 Markáætlun á sviði vísinda og tækni	237	419	-182	-43,5	362	125	34,6
236 Rannsóknasjóður	803	838	-35	-4,1	831	27	3,3
238 Tækjasjóður	154	157	-2	-1,5	180	26	14,4
239 Rannsóknarnámssjóður	91	98	-7	-7,1	19	-72	...
269 Háskóla- og vísindastofnanir, viðhald og stofnkostnaður	118	581	-463	-79,7	170	52	30,5
299 Háskóla- og rannsóknastarfsemi	435	296	139	47,1	498	63	12,7

## SÉRYFIRLIT 2. Gjöld ráðuneyta og stofnana

Í millj. kr.	Reikningur 2011	Reikningur 2010	Breyting		Fjárheimild 2011	Frávik	
			fjárhæð	%		fjárhæð	%
301 Menntaskólinn í Reykjavík	519	518	1	0,1	536	18	3,3
302 Menntaskólinn á Akureyri	540	516	24	4,6	543	3	0,6
303 Menntaskólinn að Laugarvatni	174	158	16	10,0	183	9	5,0
304 Menntaskólinn við Hamrahlíð	915	893	22	2,5	940	25	2,6
305 Menntaskólinn við Sund	467	442	25	5,7	472	5	1,0
306 Menntaskólinn á Ísafirði	285	276	9	3,2	292	7	2,3
307 Menntaskólinn á Egilsstöðum	283	265	18	6,9	292	8	2,8
308 Menntaskólinn í Kópavogi	828	747	81	10,8	885	57	6,4
309 Kvinnaskólinn í Reykjavík	397	371	26	6,9	394	-4	-0,9
316 Fasteignir framhaldsskóla	95	146	-50	-34,6	263	168	63,8
318 Framhaldsskólar, stofnkostnaður	548	575	-28	-4,8	735	187	25,5
319 Framhaldsskólar, almennt	824	914	-89	-9,8	870	46	5,3
320 Nám á framhaldsstigi vegna aðstæðna á vinnumarkaði	26	-	26	.	10	-16	...
350 Fjölbautaskólinn í Breiðholti	997	939	58	6,2	984	-13	-1,3
351 Fjölbautaskólinn Ármúla	889	869	20	2,3	801	-88	-11,0
352 Flensborgarskóli	615	595	20	3,4	586	-29	-4,9
353 Fjölbautaskóli Suðurnesja	751	692	59	8,5	801	50	6,2
354 Fjölbautaskóli Vesturlands	462	473	-12	-2,5	445	-17	-3,7
355 Framhaldsskólinn í Vestmannaeyjum	213	203	10	4,8	219	7	3,1
356 Fjölbautaskóli Norðurlands vestra	371	322	49	15,2	366	-5	-1,4
357 Fjölbautaskóli Suðurlands	773	693	80	11,5	814	41	5,1
358 Verkmenntaskóli Austurlands	253	211	42	19,9	277	24	8,6
359 Verkmenntaskólinn á Akureyri	1.129	1.071	58	5,4	1.110	-19	-1,7
360 Fjölbautaskólinn í Garðabæ	526	527	-1	-0,3	518	-8	-1,6
361 Framhaldsskólinn í A-Skaftafellssýslu	146	133	14	10,2	159	12	7,8
362 Framhaldsskólinn á Húsavík	130	136	-6	-4,7	126	-3	-2,6
363 Framhaldsskólinn á Laugum	199	166	34	20,3	198	-1	-0,5
365 Borgarholtsskóli	938	880	58	6,6	949	11	1,1
367 Fjölbautaskóli Snæfellinga	209	219	-9	-4,2	200	-9	-4,7
368 Menntaskóli Borgarfjarðar	159	167	-8	-4,7	164	5	3,1
369 Menntaskólinn Hraðbraut	140	160	-20	-12,6	140	-	-
370 Framhaldsskólinn í Mosfellsbæ	118	84	34	40,0	119	1	0,9
372 Menntaskólinn á Tröllaskaga	88	34	54	...	108	20	18,6
430 Samskiptamiðstöð heyrnarlausra og heyrnarskertra	68	65	3	4,8	68	0	-0,6
441 Fullorðinsfræðsla fatlaðra	228	248	-20	-8,1	228	-	-
451 Framhaldsfræðsla	1.194	1.370	-176	-12,9	1.254	60	4,8
504 Tækniskólinn	1.806	1.794	11	0,6	1.827	22	1,2
514 Iðnskólinn í Reykjavík	8	6	2	32,7	-	-8	.
516 Iðnskólinn í Hafnarfirði	588	628	-40	-6,4	601	13	2,2
541 Hússtjórnarskólinn í Reykjavík	29	29	-1	-1,8	29	0	0,1
551 Hússtjórnarskólinn Hallormsstað	27	30	-2	-8,2	27	0	0,1
565 Tónlistarnám á vegum sveitarfélaga	240	-	240	.	240	-	-
581 Verslunarskóli Íslands	928	939	-11	-1,2	930	2	0,2
720 Grunnskólar, almennt	204	159	45	28,1	260	56	21,6
725 Námsgagnastofnun	428	445	-17	-3,8	473	45	9,6
872 Lánasjóður íslenskra námsmanna	7.170	9.141	-1.971	-21,6	7.173	3	0,0
884 Jöfnun á námskostnaði	567	581	-14	-2,4	567	1	0,1
901 Fornleifavernd ríkisins	106	108	-2	-1,6	109	3	2,5
902 Þjóðminjasafn Íslands	394	408	-14	-3,4	417	23	5,5
903 Þjóðskjalasafn Íslands	270	263	7	2,8	265	-5	-1,9
904 Þjóðmenningarhúsið	95	99	-4	-4,1	92	-4	-4,1

## SÉRYFIRLIT 2. Gjöld ráðuneyta og stofnana

Í millj. kr.	Reikningur 2011	Reikningur 2010	Breyting		Fjárheimild 2011	Frávik	
			fjárhæð	%		fjárhæð	%
905 Landsbókasafn Íslands - Háskólabókasafn	632	656	-24	-3,6	673	40	6,0
906 Listasafn Einars Jónssonar	20	24	-4	-16,5	19	-1	-3,0
907 Listasafn Íslands	165	156	8	5,3	156	-9	-5,7
908 Kvikmyndasafn Íslands	50	60	-11	-17,9	50	0	-0,2
909 Blindrabókasafn Íslands	82	79	3	3,8	81	-1	-0,8
911 Náttúruminjasafn Íslands	22	27	-5	-20,0	23	1	4,5
913 Gljúfrasteinn - Hús skáldsins	28	32	-4	-12,8	36	8	22,1
918 Safnasjóður	96	97	-1	-1,3	99	3	2,9
919 Söfn, ýmis framlög	181	215	-33	-15,5	227	46	20,2
961 Fjölmíðlanefnd	26	-	26	.	25	-1	-4,4
965 Harpa, tónlistar- og ráðstefnuhús í Reykjavík	429	-	429	.	419	-9	-2,2
969 Menningarstofnanir, viðhald og stofnkostnaður	180	184	-4	-2,4	917	737	80,4
971 Ríkisútvarpið	3.025	3.158	-133	-4,2	3.025	-	-
972 Íslenski dansflokkurinn	116	130	-14	-10,9	124	8	6,3
973 Þjóðleikhúsið	676	705	-30	-4,2	667	-8	-1,3
974 Sinfóníuhljómsveit Íslands	763	740	24	3,2	772	8	1,1
977 Höfundarréttargjöld	61	58	3	4,4	53	-9	-16,2
978 Launasjóðir listamanna	405	366	39	10,7	589	184	31,3
979 Húsafríðunarnefnd	78	108	-31	-28,2	72	-6	-8,3
980 Listskreytingasjóður	1	5	-3	-71,6	11	10	88,7
981 Kvikmyndamiðstöð Íslands	524	609	-85	-14,0	531	7	1,4
982 Listir, framlög	1.076	892	184	20,7	982	-94	-9,5
983 Ýmis fræðistörf	120	111	9	8,0	124	4	2,9
984 Norræn samvinna	-6	44	-50	...	1	7	...
985 Rammaáætlanir ESB um menntun, rannsóknir og tækniþróun	985	1.033	-47	-4,6	1.031	46	4,5
988 Æskulýðsmál	196	196	-1	-0,4	231	36	15,5
989 Ýmis íþróttamál	380	364	16	4,5	387	8	2,0
999 Ýmislegt	482	277	204	73,7	563	82	14,5
<b>03 Utanríkisráðuneyti</b>	<b>10.119</b>	<b>12.600</b>	<b>-2.482</b>	<b>-19,7</b>	<b>11.689</b>	<b>1.570</b>	<b>13,4</b>
101 Utanríkisráðuneyti, aðalskrifstofa	1.050	1.040	10	1,0	1.128	78	6,9
111 Þýðingamiðstöð utanríkisráðuneytis	371	284	87	30,8	679	308	45,3
190 Ýmis verkefni	152	281	-128	-45,7	304	151	49,8
213 Varnarmál	0	-	0	.	0	-	-
214 Varnarmálastofnun	-	936	-936	-100,0	-	-	-
300 Sendiráð Íslands	2.752	3.636	-884	-24,3	3.196	444	13,9
390 Þróunarsamvinnustofnun Íslands	1.155	1.370	-215	-15,7	1.227	72	5,8
391 Þróunarmál og alþjóðleg hjálparstarfsemi	1.397	1.777	-380	-21,4	1.511	115	7,6
401 Alþjóðastofnanir	2.844	2.920	-76	-2,6	3.232	388	12,0
611 Íslandsstofa	398	358	40	11,1	412	14	3,5
<b>04 Sjávarútvegs- og landbúnaðarráðuneyti</b>	<b>20.454</b>	<b>19.439</b>	<b>1.014</b>	<b>5,2</b>	<b>22.043</b>	<b>1.590</b>	<b>7,2</b>
101 Sjávarútvegs- og landbúnaðar- ráðuneyti, aðalskrifstofa	465	471	-6	-1,3	503	38	7,5
190 Ýmis verkefni	420	372	48	13,0	505	85	16,9
215 Fiskistofa	772	762	10	1,3	814	42	5,2
217 Verðlagsstofa skiptaverðs	12	17	-6	-32,6	12	0	0,8
234 Matvælastofnun	1.085	973	112	11,5	1.052	-33	-3,1
331 Héraðs- og Austurlandsskógar	128	130	-1	-0,9	144	16	11,0

## SÉRYFIRLIT 2. Gjöld ráðuneyta og stofnana

Í millj. kr.	Reikningur 2011	Reikningur 2010	Breyting		Fjárheimild 2011	Frávik		
			fjárhæð	%		fjárhæð	%	
332	Suðurlandsskógar	105	97	8	8,1	104	-1	-0,7
334	Vesturlandsskógar	55	66	-11	-16,7	59	5	8,0
335	Skjólsskógar á Vestfjörðum	44	47	-4	-7,9	39	-4	-11,3
336	Norðurlandsskógar	85	93	-9	-9,2	91	7	7,4
401	Hafrannsóknastofnunin	1.336	1.338	-2	-0,1	1.457	121	8,3
405	Veiðimálastofnun	116	107	9	8,8	125	9	7,0
411	Matvælarannsóknir	420	490	-71	-14,4	420	-	-
413	Verkefnasjóður sjávarútvegsins	394	-21	415	...	725	331	45,6
414	Sjávarspendýrasjóður	0	0	1	...	4	3	90,2
415	Sjóður til síldarrannsókna	-15	-17	3	-14,8	232	246	...
416	Veiðarfærarannsóknir	0	0	0	-51,1	5	5	...
417	Rannsóknasjóður til að auka verðmæti sjávarfangs	398	212	186	87,5	578	181	31,2
421	Bygging rannsóknastofnana sjávarútvegsins	60	-53	113	...	118	58	49,1
423	Skrifstofa rannsóknastofnana atvinnuveganna	57	58	-1	-1,2	68	11	15,8
426	Húsbyggingarsjóður	70	-14	84	...	225	156	69,1
481	Rannsóknir háskóla í þágu landbúnaðar	168	145	23	15,8	168	-	-
483	Landgræðsla og skógrækt í þágu landbúnaðar	22	64	-42	-65,5	23	1	4,3
487	Hagbjónusta landbúnaðarins	26	25	2	6,7	27	0	0,8
801	Greiðslur vegna mjólkurframleiðslu	5.811	5.649	162	2,9	5.908	97	1,6
805	Greiðslur vegna sauðfjárframleiðslu	4.307	4.165	142	3,4	4.307	0	0,0
807	Greiðslur vegna grænmetisframleiðslu	483	457	26	5,6	484	1	0,2
811	Bændasamtök Íslands	411	539	-127	-23,7	411	-	-
818	Búnaðarsjóður	499	427	72	16,8	400	-99	-24,6
821	Framleiðnisjóður landbúnaðarins	53	142	-89	-62,9	143	91	63,2
824	Verðmiðlun landbúnaðarvara	400	384	16	4,3	405	5	1,2
827	Fóðursjóður	2.058	1.550	508	32,8	1.400	-658	-47,0
831	Jarðasjóður og Jarðeignir ríkisins	78	107	-28	-26,7	508	429	84,6
840	Stuðningur við fiskeldi	0	31	-31	-98,7	-	0	.
843	Fiskræktarsjóður	0	6	-6	-98,6	401	400	100,0
851	Greiðslur vegna riðuveiki	10	49	-40	-80,5	47	38	79,8
853	Bjargráðasjóður	90	200	-110	-55,0	90	-	-
891	Sérstakar greiðslur í landbúnaði	30	372	-342	-91,9	40	10	24,5
<b>06</b>	<b>Innanríkisráðuneyti</b>	<b>64.858</b>	<b>69.967</b>	<b>-5.109</b>	<b>-7,3</b>	<b>65.704</b>	<b>846</b>	<b>1,3</b>
101	Innanríkisráðuneyti, aðalskrifstofa	745	664	81	12,3	757	11	1,5
102	Stjórnartíðindi	26	22	4	17,6	20	-6	-32,9
103	Lagasafn	0	-1	1	-69,6	7	7	...
111	Kosningar	272	548	-275	-50,3	252	-20	-8,0
190	Ýmis verkefni	280	633	-353	-55,7	283	2	0,9
201	Hæstiréttur	121	109	12	11,2	144	24	16,4
210	Héraðsdómstólar	1.179	1.009	169	16,8	1.270	91	7,2
231	Málkostnaður í opinberum málum	432	392	39	10,1	389	-42	-10,9
232	Opinber réttaraðstoð	289	302	-13	-4,2	145	-145	...
235	Bætur brotþola	68	104	-36	-34,6	20	-48	...
236	Sanngirnibætur vegna misgjörða á vistheimilum fyrir börn	543	5	538	...	544	1	0,3
251	Persónuvernd	73	62	12	18,9	76	3	3,6
295	Landsdómur	13	-	13	.	113	101	88,7

## SÉRYFIRLIT 2. Gjöld ráðuneyta og stofnana

Í millj. kr.	Reikningur 2011	Reikningur 2010	Breyting		Fjárheimild 2011	Frávik	
			fjárhæð	%		fjárhæð	%
301 Ríkissaksóknari	130	131	-1	-0,8	133	3	2,4
303 Ríkislögreglustjóri	1.399	1.300	99	7,6	1.340	-59	-4,4
305 Lögregluskóli ríkisins	202	210	-8	-3,9	228	27	11,7
309 Sérstakur saksóknari samkvæmt lögum nr. 135/2008	999	651	348	53,5	1.415	416	29,4
310 Lögreglustjórinn á höfuðborgarsvæðinu	3.347	3.202	145	4,5	3.275	-73	-2,2
312 Lögreglustjórinn á Suðurnesjum	941	922	20	2,1	801	-141	-17,6
325 Samræmd neyðarsvörun	282	287	-5	-1,8	295	12	4,2
390 Ýmis löggæslu- og öryggismál	287	59	228	...	277	-9	-3,3
395 Landhelgisgæsla Íslands	3.457	2.586	871	33,7	3.881	423	10,9
396 Landhelgisjóður Íslands	627	1.111	-484	-43,5	496	-131	-26,4
397 Schengen-samstarf	131	146	-15	-10,3	145	14	9,6
398 Útlendingastofnun	274	220	54	24,8	245	-29	-11,7
411 Sýslumaðurinn í Reykjavík	298	316	-18	-5,8	311	13	4,1
412 Sýslumaðurinn á Akranesi	178	181	-3	-1,8	191	13	6,6
413 Sýslumaðurinn í Borgarnesi	177	179	-2	-0,9	153	-25	-16,1
414 Sýslumaður Snæfellinga	169	167	3	1,6	186	16	8,7
415 Sýslumaðurinn í Búðardal	28	29	-1	-4,4	25	-2	-9,7
416 Sýslumaðurinn á Patreksfirði	32	33	-1	-3,5	35	2	7,0
417 Sýslumaðurinn í Bolungarvík	31	29	1	4,2	32	2	5,7
418 Sýslumaðurinn á Ísafirði	313	313	0	0,1	321	8	2,4
419 Sýslumaðurinn á Hólumvík	27	28	-1	-2,0	29	2	7,5
420 Sýslumaðurinn á Blönduósi	208	193	15	7,5	227	20	8,6
421 Sýslumaðurinn á Sauðárkróki	150	151	-1	-0,5	139	-12	-8,5
422 Sýslumaðurinn á Siglufirði	46	49	-3	-5,7	55	8	15,3
424 Sýslumaðurinn á Akureyri	485	484	1	0,2	509	24	4,8
425 Sýslumaðurinn á Húsvík	183	171	12	7,2	188	4	2,3
426 Sýslumaðurinn á Seyðisfirði	182	176	6	3,6	185	2	1,3
428 Sýslumaðurinn á Eskifirði	252	238	13	5,6	267	15	5,8
429 Sýslumaðurinn á Höfn í Hornafirði	33	35	-2	-6,9	37	4	11,6
430 Sýslumaðurinn í Vík í Mýrdal	35	46	-11	-24,3	45	11	23,6
431 Sýslumaðurinn á Hvolsvelli	182	188	-6	-3,0	196	13	6,9
432 Sýslumaðurinn í Vestmannaeyjum	163	166	-4	-2,3	161	-1	-0,8
433 Sýslumaðurinn á Selfossi	394	389	5	1,2	379	-15	-3,9
434 Sýslumaðurinn í Reykjanesbæ	150	145	5	3,3	168	18	10,8
436 Sýslumaðurinn í Hafnarfirði	174	184	-11	-5,9	190	16	8,5
437 Sýslumaðurinn í Kópavogi	199	195	3	1,6	206	8	3,8
490 Ýmis rekstrarkostnaður sýslumannsembætta	142	152	-10	-6,5	96	-46	-48,7
491 Húsnæði og búnaður sýslumanna	0	88	-88	-99,6	-	0	.
501 Fangelsismálastofnun ríkisins	1.298	1.229	69	5,6	1.353	55	4,1
591 Fangelsisbyggingar	14	7	7	98,9	32	18	57,1
651 Vegagerðin	17.204	22.116	-4.912	-22,2	17.241	37	0,2
657 Umferðarstofa	321	291	30	10,3	322	1	0,3
658 Rannsóknanefnd umferðarslysa	35	34	1	3,8	27	-8	-30,4
661 Siglingastofnun Íslands	997	843	153	18,2	1.081	85	7,8
662 Hafnarframkvæmdir	855	1.619	-764	-47,2	991	136	13,8
668 Rannsóknanefnd sjóslysa	34	32	3	8,7	41	6	15,2
671 Flugmálastjórn Íslands	504	464	40	8,6	498	-5	-1,1
672 Flugvellir og flugleiðsögubjónusta	2.260	2.721	-461	-16,9	2.195	-65	-3,0
678 Rannsóknanefnd flugslysa	43	47	-4	-7,9	38	-5	-14,3
681 Póst- og fjarskiptastofnunin	317	315	2	0,5	356	40	11,1
682 Jöfnunarsjóður alþjónustu	42	38	4	9,6	115	74	63,7

## SÉRYFIRLIT 2. Gjöld ráðuneyta og stofnana

Í millj. kr.	Reikningur 2011	Reikningur 2010	Breyting		Fjárheimild 2011	Frávik	
			fjárhæð	%		fjárhæð	%
689 Fjarskiptasjóður	56	285	-229	-80,4	49	-7	-14,6
701 Þjóðkirkjan	1.330	1.377	-46	-3,3	1.317	-13	-1,0
705 Kirkjumálasjóður	230	257	-27	-10,5	230	0	0,0
707 Kristnisjóður	76	82	-6	-7,2	76	-	-
733 Kirkjugarðar	869	901	-32	-3,5	869	-	-
735 Sóknargjöld	1.846	2.043	-197	-9,6	1.847	1	0,0
736 Jöfnunarsjóður sókna	297	332	-35	-10,5	297	0	0,0
801 Neytendastofa	177	177	-1	-0,4	152	-25	-16,6
805 Talsmaður neytenda	15	13	1	10,5	16	2	10,9
821 Þjóðskrá Íslands	1.266	1.044	222	21,2	1.047	-218	-20,8
841 Jöfnunarsjóður sveitarfélaga	14.258	14.700	-443	-3,0	14.399	142	1,0
848 Meðlög samkvæmt lögum nr. 76/2003	169	-	169	.	234	65	27,9
<b>08 Velferðarráðuneyti</b>	<b>230.859</b>	<b>259.075</b>	<b>-28.216</b>	<b>-10,9</b>	<b>226.711</b>	<b>-4.148</b>	<b>-1,8</b>
101 Velferðarráðuneyti, aðalskrifstofa	919	888	31	3,5	936	16	1,7
190 Ýmis verkefni	340	193	147	76,4	364	24	6,6
201 Tryggingastofnun ríkisins	901	929	-27	-2,9	990	88	8,9
202 Sjúkratryggingar Íslands	484	485	0	0,0	491	7	1,4
203 Bætur samkvæmt lögum um félagslega aðstoð	10.659	8.947	1.712	19,1	10.710	51	0,5
204 Lífeyrstryggingar	56.597	46.600	9.997	21,5	56.424	-173	-0,3
206 Sjúkratryggingar	29.985	29.170	815	2,8	29.364	-621	-2,1
208 Slysstryggingar	579	596	-17	-2,8	776	197	25,4
209 Sjúklingatrygging	89	125	-36	-28,8	120	31	26,0
214 Eftirlaunasjóður aldraðra	51	63	-11	-18,2	59	8	13,2
301 Landlæknir	741	676	65	9,6	828	87	10,5
317 Lyfjastofnun	349	318	31	9,7	109	-240	...
327 Geislavarnir ríkisins	86	76	10	13,5	88	2	1,9
331 Vinnueftirlit ríkisins	445	471	-27	-5,6	422	-22	-5,2
332 Ríkissáttasemjari	65	56	9	16,6	73	8	10,9
333 Jafnréttisstofa	87	77	10	12,4	96	10	10,3
334 Umboðsmaður skuldara	813	292	520	...	518	-295	-57,0
358 Sjúkrahúsið á Akureyri	4.343	4.208	134	3,2	4.384	41	0,9
373 Landspítali	34.698	33.216	1.482	4,5	31.766	-2.933	-9,2
376 Bygging hátæknisjúkrahúss á lóð Landspítalans	-	175	-175	-100,0	-	-	-
379 Sjúkrahús, óskipt	6	8	-2	-24,8	34	28	81,8
383 Sjúkrahótel	117	94	24	25,4	108	-9	-8,3
384 Rjóður, hvíldarheimili fyrir börn	131	126	5	3,8	131	0	0,0
388 Samtök áhugamanna um áfengisvandamálið	637	655	-18	-2,7	637	-	-
398 Félagsmál, ýmis starfsemi	551	586	-35	-5,9	571	20	3,5
399 Heilbrigðismál, ýmis starfsemi	1.215	1.497	-281	-18,8	1.535	320	20,8
401 Öldrunarstofnanir, almennt	-13	481	-493	...	472	485	...
402 Framkvæmdasjóður aldraðra	1.169	720	449	62,3	2.328	1.159	49,8
405 Hrafnista, Reykjavík	1.669	1.606	63	3,9	1.759	89	5,1
406 Hrafnista, Hafnarfirði	1.511	1.473	39	2,6	1.489	-23	-1,5
407 Grund, Reykjavík	1.503	1.495	8	0,5	1.495	-8	-0,6
408 Sunnuhlíð, Kópavogi	646	559	86	15,5	588	-58	-9,8
409 Hjúkrunarheimilið Skjól	921	739	182	24,7	842	-80	-9,5
410 Hjúkrunarheimilið Eir	1.457	1.406	51	3,6	1.416	-41	-2,9
411 Garðvangur, Garði	296	293	4	1,2	309	13	4,2
412 Hjúkrunarheimilið Skógarbær	643	665	-22	-3,3	649	6	1,0



## SÉRYFIRLIT 2. Gjöld ráðuneyta og stofnana

Í millj. kr.	Reikningur 2011	Reikningur 2010	Breyting		Fjárheimild 2011	Frávik		
			fjárhæð	%		fjárhæð	%	
413	Hjúkrunarheimilið Droplaugarstöðum	705	558	148	26,5	647	-59	-9,1
414	Hjúkrunarheimilið Lundur, Hellu	220	232	-12	-5,3	224	5	2,0
415	Hjúkrunarheimilið Hulduhlíð, Eskifirði	151	147	4	2,4	167	16	9,7
416	Hjúkrunarheimilið Hornbrekka, Ólafsfirði	162	175	-13	-7,2	179	17	9,6
417	Hjúkrunarheimilið Naust, Þórshöfn	74	88	-14	-15,6	94	19	20,8
418	Seljahlíð, Reykjavík	166	165	1	0,7	165	-1	-0,8
419	Sólvangur, Hafnarfirði	542	-	542	.	415	-127	-30,6
421	Víðines	-	196	-196	-100,0	-	-	-
423	Höfði, Akranesi	487	490	-4	-0,7	473	-13	-2,8
424	Dvalarheimili aldraðra Borgarnesi	289	273	15	5,6	283	-6	-2,2
425	Dvalarheimili aldraðra Stykkishólmi	104	103	2	1,8	110	6	5,1
426	Fellaskjól, Grundarfirði	73	66	7	11,1	74	0	0,6
427	Jaðar, Ólafsvík	95	68	26	38,2	96	2	1,8
428	Fellsendi, Búðardal	202	180	22	12,1	198	-4	-2,1
429	Barmahlíð, Reykhólum	108	109	-1	-0,9	108	0	-0,1
433	Dalbær, Dalvík	260	255	5	2,0	253	-8	-3,0
434	Samningur við Akureyrarbæ um öldrunarþjónustu	1.272	1.343	-71	-5,3	1.302	30	2,3
436	Uppsali, Fáskrúðsfirði	142	139	4	2,8	143	1	0,5
437	Samningur við Sveitarfélagið Hornafjörð um öldrunarþjónustu	235	234	1	0,3	232	-3	-1,3
438	Klausturhólar, Kirkjubæjarklaustri	111	116	-6	-4,8	126	15	11,7
439	Hjallatún, Vík	112	109	3	2,8	109	-4	-3,3
440	Kumbaravogur, Stokkseyri	207	254	-47	-18,6	255	48	18,9
441	Ás/Ásbyrgi, Hveragerði	702	645	56	8,7	675	-27	-4,0
442	Hraunbúðir, Vestmannaeyjum	241	258	-17	-6,7	246	5	2,1
443	Holtsbúð, Garðabæ	297	318	-21	-6,6	310	13	4,3
444	Vífilsstaðir, Garðabæ	-	304	-304	-100,0	-	-	-
445	Mörk, Reykjavík	807	350	458	...	827	20	2,4
446	Hrafnista, Kópavogi	278	230	48	21,1	340	62	18,3
447	Sóltún, Reykjavík	1.065	1.023	42	4,1	1.026	-39	-3,8
460	Dvalarrými aldraðra, önnur	447	423	24	5,7	427	-20	-4,6
470	Vesturhlíð, Reykjavík	9	7	2	27,1	13	4	33,8
472	Hlíðabær, Reykjavík	54	54	0	-0,7	53	-1	-1,3
473	Lindargata, Reykjavík	48	47	1	2,2	48	0	0,7
474	Dagvist og endurhæfingarstöð MS-sjúklinga	95	96	-2	-1,9	96	2	1,9
475	Múlabær, Reykjavík	80	85	-5	-6,3	79	-1	-0,7
476	Fríðuhús, Reykjavík	40	40	0	0,1	40	-1	-1,6
477	Dagvistun aldraðra, aðrar	555	574	-19	-3,3	558	4	0,7
479	Hlaðgerðarkot	87	90	-3	-3,3	87	-	-
491	Reykjalundur, Mosfellsbæ	1.327	1.347	-20	-1,5	1.327	-	-
492	Heilsustofnun Náttúrulækningafélags Íslands	515	554	-39	-7,1	515	-	-
493	Sjálfsbjörg, hjúkrunar- og endurhæfingarstofnun	473	487	-15	-3,0	473	-	-
494	Hlein	116	109	7	6,4	116	-	-
500	Heilsugæslustöðvar, almennt	95	146	-51	-35,0	147	52	35,4
501	Sjúkraflutningar	894	869	24	2,8	916	23	2,5
506	Heilsugæsla á höfuðborgarsvæðinu	4.338	4.023	315	7,8	3.889	-449	-11,5

## SÉRYFIRLIT 2. Gjöld ráðuneyta og stofnana

Í millj. kr.	Reikningur 2011	Reikningur 2010	Breyting		Fjárheimild 2011	Frávik	
			fjárhæð	%		fjárhæð	%
508 Miðstöð heimahjúkrunar á höfuðborgarsvæðinu	1.051	936	115	12,3	1.051	-	-
515 Heilsugæslustöðin Lágmúla í Reykjavík	173	166	7	4,4	173	-	-
517 Læknavaktin	297	320	-23	-7,2	297	-	-
552 Heilsugæslustöðin Dalvík	110	105	5	4,3	115	6	4,9
553 Samningur við Akureyrarbæ um heilsugæslu	504	477	27	5,6	504	-	-
588 Heilsugæslustöðin í Salahverfi í Kópavogi	272	295	-24	-8,0	300	28	9,4
700 Heilbrigðisstofnanir	59	135	-76	-56,1	360	301	83,5
716 Heilbrigðisstofnun Vesturlands	2.837	2.807	30	1,1	2.819	-18	-0,6
721 Heilbrigðisstofnunin Patreksfirði	269	269	0	0,1	276	8	2,7
726 Heilbrigðisstofnun Vestfjarða	1.049	1.036	13	1,3	1.063	13	1,3
745 Heilbrigðisstofnunin Blönduósi	418	405	14	3,4	416	-3	-0,6
751 Heilbrigðisstofnunin Sauðárkróki	816	813	3	0,4	837	21	2,5
756 Heilbrigðisstofnunin Fjallabyggð	431	467	-36	-7,7	444	13	2,9
761 Heilbrigðisstofnun Þingeyinga	864	923	-59	-6,4	894	30	3,4
777 Heilbrigðisstofnun Austurlands	2.107	2.050	57	2,8	1.994	-113	-5,7
779 Heilbrigðisstofnun Suð-Austurlands	196	187	9	4,9	196	-	-
781 Heilbrigðisstofnunin Vestmannaeyjum	686	671	15	2,2	655	-31	-4,7
787 Heilbrigðisstofnun Suðurlands	2.080	2.058	22	1,1	1.943	-137	-7,1
791 Heilbrigðisstofnun Suðurnesja	1.783	1.661	122	7,3	1.735	-48	-2,7
795 St. Jósefsspítali, Sólvangur	127	1.273	-1.146	-90,0	45	-82	...
801 Greiningar- og ráðgjafarstöð ríkisins	378	359	19	5,2	436	58	13,4
805 Þjónustu- og þekkingarmiðstöð fyrir blinda og sjónskerta	291	289	2	0,8	287	-4	-1,3
807 Heyrnar- og talmeinstöð Íslands	225	184	42	22,8	238	12	5,1
809 Málefni fatlaðra	4.247	11.179	-6.931	-62,0	726	-3.521	...
821 Barnaverndarstofa	981	1.011	-29	-2,9	980	-1	-0,1
841 Vinnuálastofnun	243	220	23	10,4	311	68	22,0
842 Vinnuálag	98	105	-6	-6,2	95	-3	-3,4
851 Atvinnuleysistryggingasjóður	24.831	25.782	-951	-3,7	25.774	943	3,7
852 Tryggingasjóður sjálfstætt starfandi einstaklinga	29	-3	32	...	-	-29	.
853 Ábyrgðasjóður launa	1.777	2.058	-282	-13,7	1.809	32	1,8
854 Fæðingarorlof	8.012	9.560	-1.549	-16,2	8.499	487	5,7
855 Foreldrar langveikra eða alvarlega fatlaðra barna	113	97	16	16,1	114	1	0,8
856 Starfsendurhæfing	429	375	54	14,3	477	49	10,2
860 Íbúðalánasjóður	-	33.000	-33.000	-100,0	-	-	-
861 Leiguíbúðir	80	436	-356	-81,7	80	-	-
862 Varasjóður húsnæðismála	30	30	-	-	30	-	-
<b>09 Fjármálaráðuneyti</b>	<b>89.846</b>	<b>91.114</b>	<b>-1.268</b>	<b>-1,4</b>	<b>61.658</b>	<b>-28.188</b>	<b>-45,7</b>
101 Fjármálaráðuneyti, aðalskrifstofa	649	623	26	4,2	663	14	2,1
103 Fjársýsla ríkisins	1.358	1.336	23	1,7	1.611	253	15,7
199 Ráðstöfunarfé	-	-	-	-	2	2	100,0
210 Ríkisskattstjóri	2.470	2.424	46	1,9	2.707	236	8,7
212 Skatta- og tollamál, ýmis útgjöld	10	9	0	3,5	106	97	91,0
214 Yfirskattanefnd	118	114	4	3,5	131	13	10,1
215 Skattrannsóknarstjóri ríkisins	284	214	71	33,2	317	32	10,2
250 Innheimtukostnaður	451	495	-43	-8,7	474	22	4,7

## SÉRYFIRLIT 2. Gjöld ráðuneyta og stofnana

Í millj. kr.	Reikningur 2011	Reikningur 2010	Breyting		Fjárheimild 2011	Frávik	
			fjárhæð	%		fjárhæð	%
262 Tollstjórinn	2.008	1.956	52	2,7	2.183	175	8,0
381 Lífeyrisskuldbindingar, eftirlaun	9.476	8.178	1.298	15,9	5.410	-4.066	-75,1
391 Jöfnun á örorkubyrði almennra lífeyrissjóða	2.447	2.546	-98	-3,9	2.454	7	0,3
711 Afskriftir skattkrafna	14.553	15.075	-522	-3,5	10.000	-4.553	-45,5
721 Fjármagnstekjuskattur	3.400	4.805	-1.405	-29,2	2.200	-1.200	-54,5
811 Barnabætur	8.378	10.342	-1.964	-19,0	8.000	-378	-4,7
821 Vaxtabætur	18.969	11.721	7.248	61,8	19.050	81	0,4
831 Uppbætur á eftirlaun lífeyrisþega	0	0	0	-74,5	-	0	.
901 Framkvæmdasýsla ríkisins	29	-23	52	...	37	8	22,0
905 Ríkiskaup	-6	-6	0	8,4	53	59	...
961 Spkef Sparisjóður	900	-	900	.	-	-900	.
971 Ríkisábyrgðir	19.272	27.539	-8.267	-30,0	-	-19.272	.
973 Tapaðar kröfur og tjónabætur	379	13	366	...	193	-185	-95,9
976 Lánaumsýsla ríkissjóðs	97	97	0	0,1	110	12	11,4
977 Banksýsla ríkisins	81	65	16	24,4	80	-1	-1,2
979 Niðurfærsla eignarluta og hlutfjár	186	-	186	.	-	-186	...
980 Rekstrarfélag stjórnarráðsbygginga við Arnarhól	67	39	28	71,0	97	30	30,6
981 Ýmsar fasteignir ríkissjóðs	1.951	90	1.861	...	1.801	-150	-8,3
984 Fasteignir ríkissjóðs	292	394	-102	-25,8	604	312	51,6
985 Fyrrum varnarsvæði við Keflavíkurflugvöll	793	1.161	-368	-31,7	1.218	425	34,9
989 Ófyrirséð útgjöld	-	-	-	-	425	425	100,0
990 Ríkisstjórnarákvarðanir	-	-	-	-	78	78	100,0
991 Aðflutningsgjöld af útflytningi notaðra ökutækja	1	5	-4	-79,0	-	-1	.
994 Virðisaukaskattur ríkisstofnana af tölvuvinnslu	174	177	-3	-1,9	94	-80	-85,5
999 Ýmislegt	1.058	1.725	-667	-38,7	1.559	501	32,1
<b>11 Iðnaðarráðuneyti</b>	<b>17.967</b>	<b>5.650</b>	<b>12.317</b>	<b>...</b>	<b>7.279</b>	<b>-10.688</b>	<b>...</b>
101 Iðnaðarráðuneyti, aðalskrifstofa	226	214	12	5,7	233	7	3,0
199 Ráðstöfunarfé	-	-	-	-	6	6	100,0
205 Nýsköpunarmiðstöð Íslands	505	502	2	0,5	582	78	13,3
214 Nýsköpunarsjóður atvinnulífsins	4.902	-	4.902	.	-	-4.902	.
240 Iðnaðarrannsóknir og stóriðja	10	4	5	...	22	12	54,9
242 Tækniþróunarsjóður	693	884	-192	-21,7	819	126	15,4
251 Endurgreiðslur vegna kvikmyndagerðar á Íslandi	321	196	125	63,6	317	-4	-1,3
255 Stuðningur við nýsköpunarfyrirtæki	544	-	544	.	-	-544	.
299 Iðja og iðnaður, framlög	443	231	212	91,7	827	385	46,5
301 Orkustofnun	365	468	-103	-22,0	818	453	55,4
371 Orkusjóður	30	37	-7	-18,2	30	-	-
373 Niðurgreiðslur á húshitun	1.188	1.121	66	5,9	1.193	5	0,4
375 Jöfnun kostnaðar við dreifingu raforku	243	253	-10	-3,8	245	2	0,7
399 Ýmis orkumál	133	162	-29	-17,9	189	56	29,5
401 Byggðaaætlun	293	193	99	51,4	662	369	55,7
411 Byggðastofnun	7.378	368	7.010	...	306	-7.072	...
501 Ferðamálastofa	443	479	-37	-7,6	471	28	6,0
599 Ýmis ferðamál	252	535	-283	-53,0	560	308	55,0

## SÉRYFIRLIT 2. Gjöld ráðuneyta og stofnana

Í millj. kr.	Reikningur 2011	Reikningur 2010	Breyting		Fjárheimild 2011	Frávik	
			fjárhæð	%		fjárhæð	%
<b>12 Efnahags- og viðskiptaráðuneyti</b>	<b>3.611</b>	<b>2.955</b>	<b>656</b>	<b>22,2</b>	<b>4.219</b>	<b>609</b>	<b>14,4</b>
101 Efnahags- og viðskipta- ráðuneyti, aðalskrifstofa	315	258	56	21,8	342	27	7,9
190 Ýmis verkefni	143	85	58	68,0	346	203	58,7
402 Fjármálaeftirlitið	1.566	1.089	477	43,8	1.783	217	12,2
411 Samkeppniseftirlitið	324	294	30	10,2	322	-2	-0,5
431 Einkaleyfastofan	201	189	12	6,4	162	-39	-23,8
501 Hagstofa Íslands	751	692	58	8,4	833	83	9,9
811 Flutningssjóður olíuvara	311	347	-35	-10,2	430	119	27,6
<b>14 Umhverfissráðuneyti</b>	<b>8.516</b>	<b>7.480</b>	<b>1.035</b>	<b>13,8</b>	<b>10.325</b>	<b>1.810</b>	<b>17,5</b>
101 Umhverfissráðuneyti, aðalskrifstofa	327	317	9	3,0	349	23	6,5
190 Ýmis verkefni	321	291	30	10,3	369	48	13,0
199 Ráðstöfunarfé	-	-	-	-	3	3	100,0
202 Náttúruvannsóknastöðin við Mývatn	23	21	2	9,1	23	0	0,6
211 Umhverfisstofnun	922	788	134	17,0	978	56	5,7
212 Vatnajökulsþjóðgarður	364	600	-236	-39,3	195	-169	-86,8
231 Landgræðsla ríkisins	731	722	9	1,2	743	12	1,6
241 Skógrækt ríkisins	264	262	2	0,7	263	0	-0,1
243 Hekluskógar	24	21	3	13,6	22	-2	-7,6
281 Styrkir til fráveitna sveitarfélaga	0	0	0	...	-	-	.
287 Úrvinnslusjóður	815	704	111	15,8	1.198	383	31,9
289 Endurvinnslan hf.	1.648	1.434	214	14,9	1.680	32	1,9
301 Skipulagsstofnun	186	160	25	15,9	198	13	6,4
303 Skipulagsmál sveitarfélaga	103	104	0	-0,4	115	12	10,4
310 Landmælingar Íslands	248	245	3	1,3	252	4	1,4
320 Mannvirkjastofnun	343	287	56	19,5	427	84	19,7
381 Ofanflóðasjóður	770	129	641	...	2.143	1.373	64,1
401 Náttúrufræðistofnun Íslands	463	424	39	9,2	456	-6	-1,4
403 Náttúrustofur	118	128	-10	-7,9	122	4	3,4
407 Stofnun Vilhjálms Stefánssonar	36	33	2	7,2	33	-3	-9,5
412 Veðurstofa Íslands	811	810	1	0,1	755	-56	-7,4
<b>19 Fjármagnskostnaður</b>	<b>65.588</b>	<b>68.102</b>	<b>-2.514</b>	<b>-3,7</b>	<b>66.799</b>	<b>1.211</b>	<b>1,8</b>
801 Vaxtagjöld ríkissjóðs	65.588	68.102	-2.514	-3,7	66.799	1.211	1,8
<b>Gjöld samtals</b>	<b>575.950</b>	<b>601.982</b>	<b>-26.032</b>	<b>-4,3</b>	<b>543.718</b>	<b>-32.232</b>	<b>-5,9</b>

## SÉRYFIRLIT 3. Útkoma ráðuneyta og stofnana gagnvart fjárheimildum

Í millj. kr.	Gjöld - sértekjur	Markaðar tekjur	Aðrar rekstrar- tekjur	Tekjufærð fjár- heimild	Tekju- jöfnuður	Flutt frá fyrra ári	Staða til ráð- stöfunar	Breyting á bundnu fé <sup>1)</sup>	Höfuðstóll í árslok <sup>2)</sup>
<b>00 Æðsta stjórn ríkisins</b>	<b>3.703</b>	-	-	<b>3.705</b>	<b>2</b>	<b>301</b>	<b>303</b>	-	<b>303</b>
101 Embætti forseta Íslands	202	-	-	177	-26	18	-8	-	-8
201 Alþingi	2.271	-	-	2.281	9	168	177	-	177
205 Framkvæmdir á Alþingisreit	36	-	-	-	-36	13	-23	-	-23
207 Rannsókn á falli íslensku bankanna á árinu 2008	0	-	-	-	0	-19	-19	-	-19
290 Stjórnlagabing	233	-	-	240	7	33	40	-	40
291 Rannsóknarnefndir Alþingis	49	-	-	48	-1	-	-1	-	-1
295 Saksóknari Alþingis	40	-	-	36	-5	2	-2	-	-2
301 Ríkisstjórn	163	-	-	193	30	-	30	-	30
401 Hæstiréttur	153	-	-	210	57	-	57	-	57
610 Umboðsmaður Alþingis	115	-	-	115	0	16	15	-	15
620 Ríkisendurskoðun	440	-	-	406	-34	70	36	-	36
<b>01 Forsætisráðuneyti</b>	<b>1.219</b>	-	<b>11</b>	<b>1.004</b>	<b>-205</b>	<b>480</b>	<b>276</b>	-	<b>276</b>
101 Forsætisráðuneyti, aðalskrifstofa	307	-	-	302	-5	31	26	-	26
190 Ýmis verkefni	243	-	-	222	-21	138	117	-	117
199 Ráðstöfunarfé	-	-	-	-4	-4	8	4	-	4
201 Fasteignir forsætisráðuneytis	137	-	-	104	-33	23	-10	-	-10
203 Fasteignir Stjórnarráðsins	244	-	-	93	-151	149	-2	-	-2
241 Umboðsmaður barna	38	-	-	38	0	6	6	-	6
253 Vest-norrænt menningarhús í Kaupmannahöfn	11	-	-	13	2	6	8	-	8
261 Óbyggðanefnd	46	-	-	44	-2	20	18	-	18
271 Ríkislögmaður	72	-	-	64	-8	20	12	-	12
902 Þjóðgarðurinn á Þingvöllum	97	-	11	119	33	-19	14	-	14
996 Íslenska upplýsingasamfélagið, sameiginleg verkefni ráðuneyta	24	-	-	8	-16	99	84	-	84
<b>02 Mennta- og menningarmálaráðuneyti</b>	<b>59.210</b>	<b>60</b>	<b>1.889</b>	<b>57.632</b>	<b>371</b>	<b>2.560</b>	<b>2.932</b>	<b>-40</b>	<b>2.892</b>
101 Mennta- og menningar- málaráðuneyti, aðalskrifstofa	689	-	-	682	-7	37	30	-	30
199 Ráðstöfunarfé	-	-	-	1	1	2	3	-	3
201 Háskóli Íslands	9.939	-	1.117	9.079	256	880	1.136	-	1.136
202 Tilraunastöð Háskólans að Keldum	208	-	5	189	-13	-11	-25	-	-25
203 Raunvísindastofnun Háskólans	360	-	-	369	9	-6	4	-	4
209 Stofnun Árna Magnússonar í íslenskum fræðum	286	-	-	293	7	-30	-23	-	-23
210 Háskólinn á Akureyri	1.374	-	76	1.312	15	-51	-36	-	-36
216 Landbúnaðarháskóli Íslands	652	-	28	548	-77	-240	-317	-	-317
217 Hólaskóli - Háskólinn á Hólum	311	-	15	239	-58	-76	-134	-	-134
223 Námsmatsstofnun	126	-	3	114	-8	-1	-9	-	-9
225 Háskólinn á Bifröst	314	-	-	314	-	-	-	-	-
227 Háskólinn í Reykjavík	2.118	-	-	2.118	-	-	-	-	-
228 Listaháskóli Íslands	633	-	-	633	-	-	-	-	-
231 Rannsóknamiðstöð Íslands	216	-	-	218	2	0	2	-	2
234 Ritlauna- og rannsóknasjóður prófessora	-	-	-	-7	-7	7	-	-	-
235 Markáætlun á sviði vísinda og tækni	237	-	-	285	48	77	125	-	125
236 Rannsóknasjóður	803	-	-	783	-21	48	27	-	27

1) +/- = Aukning / Lækkun á bundnu eigin fé

2) +/- = Flyst til næsta árs til hækunar / lækkunar á fjárheimild 2012

## SÉRYFIRLIT 3. Útkoma ráðuneyta og stofnana gagnvart fjárheimildum

Í millj. kr.	Gjöld - sértekjur	Markaðar tekjur	Aðrar rekstrar-tekjur	Tekjufærð fjárheimild	Tekjujöfnuður	Flutt frá fyrra ári	Staða til ráðstöfunar	Breyting á bundnu fé <sup>1)</sup>	Höfuðstóll í árslok <sup>2)</sup>
238 Tækjasjóður	154	-	150	-	-4	70	65	-40	26 <sup>3)</sup>
239 Rannsóknarnámssjóður	91	-	-	96	5	-77	-72	-	-72
269 Háskóla- og vísindastofnanir, viðhald og stofnkostnaður	118	-	-	99	-19	71	52	-	52
299 Háskóla- og rannsóknastarfsemi	435	-	-	476	41	23	63	-	63
301 Menntaskólinn í Reykjavík	519	-	11	493	-14	36	21	-	21
302 Menntaskólinn á Akureyri	540	-	9	518	-13	19	6	-	6
303 Menntaskólinn að Laugarvatni	174	-	2	163	-8	18	10	-	10
304 Menntaskólinn við Hamrahlíð	915	-	30	869	-15	61	46	-	46
305 Menntaskólinn við Sund	467	-	9	441	-17	25	8	-	8
306 Menntaskólinn á Ísafirði	285	-	4	273	-8	16	8	-	8
307 Menntaskólinn á Egilsstöðum	283	-	9	271	-3	18	15	-	15
308 Menntaskólinn í Kópavogi	828	-	16	802	-10	75	65	-	65
309 Kvinnaskólinn í Reykjavík	397	-	8	372	-18	17	0	-	0
316 Fasteignir framhaldsskóla	95	-	-	168	73	95	168	-	168
318 Framhaldsskólar, stofnkostnaður	548	-	-	337	-210	397	187	-	187
319 Framhaldsskólar, almennt	824	-	-	758	-66	112	46	-	46
320 Nám á framhaldsstigi vegna aðstæðna á vinnumarkaði	26	-	-	10	-16	-	-16	-	-16
350 Fjölbautaskólinn í Breiðholti	997	-	21	1.002	26	-27	-1	-	-1
351 Fjölbautaskólinn Ármúla	889	-	79	774	-36	18	-18	-	-18
352 Flensborgarskóli	615	-	10	634	30	-55	-25	-	-25
353 Fjölbautaskóli Suðurnesja	751	-	15	712	-23	81	58	-	58
354 Fjölbautaskóli Vesturlands	462	-	7	506	52	-66	-14	-	-14
355 Framhaldsskólinn í Vestmannaeyjum	213	-	3	209	0	8	8	-	8
356 Fjölbautaskóli Norðurlands vestra	371	-	12	366	7	-3	4	-	4
357 Fjölbautaskóli Suðurlands	773	-	12	754	-7	53	46	-	46
358 Verkmenntaskóli Austurlands	253	-	4	229	-19	46	27	-	27
359 Verkmenntaskólinn á Akureyri	1.129	-	37	1.075	-17	25	8	-	8
360 Fjölbautaskólinn í Garðabæ	526	-	18	510	2	2	4	-	4
361 Framhaldsskólinn í A-Skaftafellssýslu	146	-	2	145	1	12	13	-	13
362 Framhaldsskólinn á Húsavík	130	-	2	127	0	-2	-2	-	-2
363 Framhaldsskólinn á Laugum	199	-	2	185	-12	12	0	-	0
365 Borgarholtsskóli	938	-	17	904	-17	36	19	-	19
367 Fjölbautaskóli Snæfellinga	209	-	3	227	20	-29	-8	-	-8
368 Menntaskóli Borgarfjarðar	159	-	-	172	12	-7	5	-	5
369 Menntaskólinn Hraðbraut	140	-	-	140	-	-	-	-	-
370 Framhaldsskólinn í Mosfellsbæ	118	-	4	118	5	1	5	-	5
372 Menntaskólinn á Tröllaskaga	88	-	2	98	11	10	22	-	22
430 Samskiptamiðstöð heyrnarlausra og heyrnarskertra	68	-	-	64	-4	4	0	-	0
441 Fullorðinsfræðsla fatlaðra	228	-	-	228	0	0	-	-	-
451 Framhaldsfræðsla	1.194	-	-	1.211	17	43	60	-	60
504 Tækniskólinn	1.806	-	-	1.827	22	-	22	-	22
514 Iðnskólinn í Reykjavík	8	-	-	-	-8	-	-8	-	-8
516 Iðnskólinn í Hafnarfirði	588	-	7	634	53	-38	16	-	16
541 Hússtjórnarskólinn í Reykjavík	29	-	-	29	0	-	0	-	0
551 Hússtjórnarskólinn Hallormsstað	27	-	-	27	0	0	0	-	0

1) +/- = Aukning / Lækkun á bundnu eigin fé

2) +/- = Flyst til næsta árs til hækkunar / lækkunar á fjárheimild 2012

3) Í undantekningartilvikun flyst niðurstaða rekstrarreiknings að hluta eða öllu leyti á bundið eigið fé en ekki höfuðstól. Fjárheimild til ráðstöfunar á bundnu eigin fé verður aðeins veitt af Alþingi í tengslum við afgreiðslu fjárlaga og fjárukalaga.

## SÉRYFIRLIT 3. Útkoma ráðuneyta og stofnana gagnvart fjárheimildum

Í millj. kr.	Gjöld - sértekjur	Markaðar tekjur	Aðrar rekstrar-tekjur	Tekjufærð fjárheimild	Tekjujöfnuður	Flutt frá fyrra ári	Staða til ráðstöfunar	Breyting á bundnu fé <sup>1)</sup>	Höfuðstóll í árslok <sup>2)</sup>
565 Tónlistarnám á vegum sveitarfélaga	240	-	-	240	-	-	-	-	-
581 Verslunarskóli Íslands	928	-	-	928	0	2	2	-	2
720 Grunnskólar, almennt	204	-	-	163	-41	97	56	-	56
725 Námsgagnastofnun	428	-	-	428	0	46	45	-	45
872 Lánasjóður íslenskra námsmanna	7.170	-	-	7.636	466	-463	3	-	3
884 Jöfnun á námskostnaði	567	-	-	535	-32	33	1	-	1
901 Fornleifavernd ríkisins	106	-	-	99	-7	10	3	-	3
902 Þjóðminjasafn Íslands	394	-	-	376	-18	41	23	-	23
903 Þjóðskjalasafn Íslands	270	-	-	251	-20	15	-5	-	-5
904 Þjóðmenningarhúsið	95	-	-	87	-9	5	-4	-	-4
905 Landsbókasafn Íslands - Háskólabókasafn	632	-	-	618	-15	55	40	-	40
906 Listasafn Einars Jónssonar	20	-	-	16	-4	3	-1	-	-1
907 Listasafn Íslands	165	-	-	156	-8	0	-9	-	-9
908 Kvikmyndasafn Íslands	50	-	-	49	-1	1	0	-	0
909 Blindrabókasafn Íslands	82	-	-	79	-2	2	-1	-	-1
911 Náttúruminjasafn Íslands	22	-	-	22	0	1	1	-	1
913 Gljúfrasteinn - Hús skáldsins	28	-	-	29	1	7	8	-	8
918 Safnasjóður	96	-	-	97	1	2	3	-	3
919 Söfn, ýmis framlög	181	-	-	177	-5	51	46	-	46
961 Fjölmíðlanefnd	26	-	-	25	-1	-	-1	-	-1
965 Harpa, tónlistar- og ráðstefnuhús í Reykjavík	429	-	-	419	-9	-	-9	-	-9
969 Menningarstofnanir, viðhald og stofnkostnaður	180	-	-	390	210	528	737	-	737
971 Ríkisútvarpið	3.025	-	-	3.025	-	-	-	-	-
972 Íslenski dansflokkurinn	116	-	-	121	5	2	8	-	8
973 Þjóðleikhúsið	676	-	-	662	-14	5	-8	-	-8
974 Sinfóníuhljómsveit Íslands	763	-	137	729	103	-87	16	-	16
977 Höfundarréttargjöld	61	60	-	1	-	-	-	-	-
978 Launasjóðir listamanna	405	-	-	413	9	176	184	-	184
979 Húsafríðunarnefnd	78	-	-	74	-4	-2	-6	-	-6
980 Listskreytingasjóður	1	-	-	2	0	10	10	-	10
981 Kvikmyndamiðstöð Íslands	524	-	-	522	-1	9	7	-	7
982 Listir, framlög	1.076	-	-	884	-192	99	-94	-	-94
983 Ýmis fræðistörf	120	-	-	109	-11	15	4	-	4
984 Norræn samvinna	-6	-	-	14	20	-13	7	-	7
985 Rammaáætlanir ESB um menntun, rannsóknir og tækniþróun	985	-	-	1.072	87	-41	46	-	46
988 Æskulýðsmál	196	-	-	214	18	17	36	-	36
989 Ýmis íþróttamál	380	-	-	374	-6	13	8	-	8
999 Ýmislegt	482	-	-	376	-105	187	82	-	82
<b>03 Utanríkisráðuneyti</b>	<b>10.119</b>	<b>398</b>	<b>-</b>	<b>10.340</b>	<b>619</b>	<b>936</b>	<b>1.555</b>	<b>-</b>	<b>1.555</b>
101 Utanríkisráðuneyti, aðalskrifstofa	1.050	-	-	1.032	-18	96	78	-	78
111 Þýðingamiðstöð utanríkisráðuneytis	371	-	-	557	186	122	308	-	308
190 Ýmis verkefni	152	-	-	183	30	121	151	-	151
213 Varnarmál	0	-	-	-	0	0	-	-	-
300 Sendiráð Íslands	2.752	-	-	2.826	74	370	444	-	444
390 Þróunarsamvinnustofnun Íslands	1.155	-	-	1.200	45	27	72	-	72

1) +/- = Aukning / Lækkun á bundnu eigin fé

2) +/- = Flyst til næsta árs til hækkunar / lækkunar á fjárheimild 2012

## SÉRYFIRLIT 3. Útkoma ráðuneyta og stofnana gagnvart fjárheimildum

Í millj. kr.	Gjöld - sértekjur	Markaðar tekjur	Aðrar rekstrar-tekjur	Tekjufærð fjárheimild	Tekjujöfnuður	Flutt frá fyrra ári	Staða til ráðstöfunar	Breyting á bundnu fé <sup>1)</sup>	Höfuðstóll í árslok <sup>2)</sup>
391 Þróunarmál og alþjóðleg hjálparstarfsemi	1.397	-	-	1.311	-85	200	115	-	115
401 Alþjóðastofnanir	2.844	-	-	3.232	388	-	388	-	388
611 Íslandsstofa	398	398	-	-	-	-	-	-	-
<b>04 Sjávarútvegs- og landbúnaðarráðuneyti</b>	<b>20.454</b>	<b>3.122</b>	<b>505</b>	<b>16.300</b>	<b>-527</b>	<b>3.036</b>	<b>2.509</b>	<b>-16</b>	<b>2.493</b>
101 Sjávarútvegs- og landbúnaðar- ráðuneyti, aðalskrifstofa	465	-	-	468	3	35	38	-	38
190 Ýmis verkefni	420	35	-	341	-45	134	90	-	90
199 Ráðstöfunarfé	-	-	-	0	0	0	-	-	-
215 Fiskistofa	772	90	-	667	-14	79	65	-	65
217 Verðlagsstofa skiptaverðs	12	-	-	13	2	-2	0	-	0
234 Matvælastofnun	1.085	22	248	772	-43	68	25	-	25
331 Héraðs- og Austurlandsskógar	128	-	-	119	-10	26	16	-	16
332 Suðurlandsskógar	105	-	-	94	-11	10	-1	-	-1
334 Vesturlandsskógar	55	-	-	51	-4	8	5	-	5
335 Skjólsskógar á Vestfjörðum	44	-	-	40	-3	-1	-4	-	-4
336 Norðurlandsskógar	85	-	-	88	3	4	7	-	7
401 Hafrannsóknastofnunin	1.336	-	-	1.312	-24	145	121	-	121
405 Veiðimálastofnun	116	-	-	102	-14	23	9	-	9
411 Matvælarannsóknir	420	-	-	419	0	0	-	-	-
413 Verkefnasjóður sjávarútvegsins	394	-	80	-	-314	690	376	-	376
414 Sjávarspendýrasjóður	0	-	-	-	0	4	3	-	3
415 Sjóður til síldarrannsóknna	-15	-	-	-	15	232	246	-	246
416 Veiðarfærarannsóknir	-0	-	-	-	0	5	5	-	5
417 Rannsóknasjóður til að auka verðmæti sjávarfangs	398	-	6	382	-10	181	171	-	171
421 Bygging rannsóknastofnana sjávarútvegsins	60	-	-	9	-51	109	58	-	58
423 Skrifstofa rannsóknastofnana atvinnuveganna	57	-	-	55	-2	13	11	-	11
426 Húsbyggingarsjóður	70	-	-	-	-70	225	156	-	156
481 Rannsóknir háskóla í þágu landbúnaðar	168	-	-	154	-14	14	-	-	-
483 Landgræðsla og skógrækt í þágu landbúnaðar	22	-	-	23	1	0	1	-	1
487 Hagþjónusta landbúnaðarins	26	-	-	25	-2	2	0	-	0
801 Greiðslur vegna mjólkurframleiðslu	5.811	-	-	5.811	-	97	97	-	97
805 Greiðslur vegna sauðfjárframleiðslu	4.307	-	-	4.307	-	0	0	-	0
807 Greiðslur vegna grænmetisframleiðslu	483	-	-	483	0	1	1	-	1
811 Bændasamtök Íslands	411	-	-	411	-	-	-	-	-
818 Búnaðarsjóður	499	499	-	-	-	-	-	-	-
821 Framleiðnisjóður landbúnaðarins	53	-	-	15	-37	128	91	-	91
824 Verðmiðlun landbúnaðarvara	400	400	-	-	-	-	-	-	-
827 Fóðursjóður	2.058	2.058	-	-	-	-	-	-	-
831 Jarðasjóður og Jarðeignir ríkisins	78	-	170	-	92	377	468	-16	452 <sup>3)</sup>
840 Stuðningur við fiskeldi	0	-	-	-	0	-	0	-	0
843 Fiskræktarsjóður	0	18	-	-	18	390	408	-	408
851 Greiðslur vegna riðuveiki	10	-	-	47	38	-	38	-	38
853 Þjargráðasjóður	90	-	-	90	-	-	-	-	-
891 Sérstakar greiðslur í landbúnaði	30	-	-	-	-30	40	10	-	10

1) +/- = Aukning / Lækkun á bundnu eigin fé

2) +/- = Flyst til næsta árs til hækkunar / lækkunar á fjárheimild 2012

3) Í undantekningartilvikun flyst niðurstaða rekstrarreiknings að hluta eða öllu leyti á bundið eigið fé en ekki höfuðstól. Fjárheimild til ráðstöfunar á bundnu eigin fé verður aðeins veitt af Alþingi í tengslum við afgreiðslu fjárlaga og fjárukalaga.



## SÉRYFIRLIT 3. Útkoma ráðuneyta og stofnana gagnvart fjárheimildum

Í millj. kr.	Gjöld - sértekjur	Markaðar tekjur	Aðrar rekstrar-tekjur	Tekjufærð fjárheimild	Tekjujöfnuður	Flutt frá fyrra ári	Staða til ráðstöfunar	Breyting á bundnu fé <sup>1)</sup>	Höfuðstóll í árslok <sup>2)</sup>
<b>06 Innanríkisráðuneyti</b>	<b>64.858</b>	<b>15.946</b>	<b>770</b>	<b>44.651</b>	<b>-3.491</b>	<b>3.116</b>	<b>-374</b>	<b>303</b>	<b>-72</b>
101 Innanríkisráðuneyti, aðalskrifstofa	745	-	-	722	-23	35	11	-	11
102 Stjórnartíðindi	26	-	25	-	-1	-6	-7	-	-7
103 Lagasafn	0	-	-	-	0	7	7	-	7
111 Kosningar	272	-	-	252	-20	-	-20	-	-20
190 Ýmis verkefni	280	-	3	136	-141	144	3	-	3
201 Hæstiréttur	121	-	-	137	17	7	24	-	24
210 Héraðsdómstólar	1.179	-	-	1.187	9	82	91	-	91
231 Málskostnaður í opinberum málum	432	-	-	389	-42	-	-42	-	-42
232 Opinber réttaraðstoð	289	-	-	145	-145	-	-145	-	-145
235 Bætur brotabola	68	-	-	20	-48	-	-48	-	-48
236 Sanngirnissbætur vegna misgjörða á vistheimilum fyrir börn	543	-	-	544	1	-	1	-	1
251 Persónuvernd	73	-	-	69	-4	7	3	-	3
295 Landsdómur	13	-	-	113	101	-	101	-	101
301 Ríkissaksóknari	130	-	-	131	1	2	3	-	3
303 Ríkislögreglustjóri	1.399	-	-	1.322	-77	18	-59	-	-59
305 Lögregluskóli ríkisins	202	-	-	206	5	22	27	-	27
309 Sérstakur saksóknari samkvæmt lögum nr. 135/2008	999	-	-	1.250	251	165	416	-	416
310 Lögreglustjórinn á höfuðborgarsvæðinu	3.347	-	-	3.319	-28	-45	-73	-	-73
312 Lögreglustjórinn á Suðurnesjum	941	-	-	952	10	-151	-141	-	-141
325 Samræmd neyðarsvörun	282	-	-	279	-3	15	12	-	12
390 Ýmis löggæslu- og öryggismál	287	-	-	252	-34	25	-9	-	-9
391 Húsnæði löggæslustofnana	-	-	-	-6	-6	6	-	-	-
395 Landhelgisgæsla Íslands	3.457	-	-	3.402	-56	479	423	-	423
396 Landhelgisgissjóður Íslands	627	-	-	607	-20	-111	-131	-	-131
397 Schengen-samstarf	131	-	-	113	-18	31	14	-	14
398 Útlendingastofnun	274	-	-	273	-1	-28	-29	-	-29
411 Sýslumaðurinn í Reykjavík	298	-	-	306	8	5	13	-	13
412 Sýslumaðurinn á Akranesi	178	-	-	177	-1	13	13	-	13
413 Sýslumaðurinn í Borgarnesi	177	-	-	167	-11	-14	-25	-	-25
414 Sýslumaður Snæfellinga	169	-	-	168	-1	17	16	-	16
415 Sýslumaðurinn í Búðardal	28	-	-	25	-3	0	-2	-	-2
416 Sýslumaðurinn á Patreksfirði	32	-	-	33	1	2	2	-	2
417 Sýslumaðurinn í Bolungarvík	31	-	-	30	0	2	2	-	2
418 Sýslumaðurinn á Ísafirði	313	-	-	311	-2	10	8	-	8
419 Sýslumaðurinn á Hólmavík	27	-	-	27	-1	3	2	-	2
420 Sýslumaðurinn á Blönduósi	208	-	-	192	-16	35	20	-	20
421 Sýslumaðurinn á Sauðárkróki	150	-	-	146	-4	-8	-12	-	-12
422 Sýslumaðurinn á Siglufirði	46	-	-	50	3	5	8	-	8
424 Sýslumaðurinn á Akureyri	485	-	-	483	-2	26	24	-	24
425 Sýslumaðurinn á Húsavík	183	-	-	176	-7	11	4	-	4
426 Sýslumaðurinn á Seyðisfirði	182	-	-	171	-12	14	2	-	2
428 Sýslumaðurinn á Eskifirði	252	-	-	243	-9	24	15	-	15
429 Sýslumaðurinn á Höfn í Hornafirði	33	-	-	34	1	4	4	-	4
430 Sýslumaðurinn í Vík í Mýrdal	35	-	29	20	14	2	16	-	16
431 Sýslumaðurinn á Hvolsvelli	182	-	-	174	-8	21	13	-	13

1) +/- = Aukning / Lækkun á bundnu eigin fé

2) +/- = Flyst til næsta árs til hækunar / lækkunar á fjárheimild 2012

## SÉRYFIRLIT 3. Útkoma ráðuneyta og stofnana gagnvart fjárheimildum

Í millj. kr.	Gjöld - sértekjur	Markaðar tekjur	Aðrar rekstrar-tekjur	Tekjufærð fjárheimild	Tekjujöfnuður	Flutt frá fyrra ári	Staða til ráðstöfunar	Breyting á bundnu fé <sup>1)</sup>	Höfuðstóll í árslok <sup>2)</sup>
432 Sýslumaðurinn í Vestmannaeyjum	163	-	-	160	-2	1	-1	-	-1
433 Sýslumaðurinn á Selfossi	394	-	-	383	-11	-4	-15	-	-15
434 Sýslumaðurinn í Reykjanesbæ	150	-	-	157	7	11	18	-	18
436 Sýslumaðurinn í Hafnarfirði	174	-	-	177	4	13	16	-	16
437 Sýslumaðurinn í Kópavogi	199	-	-	187	-12	20	8	-	8
490 Ýmis rekstrarkostnaður sýslumannsembætta	142	-	-	94	-48	1	-46	-	-46
491 Húsnæði og búnaður sýslumanna	0	-	-	-	0	-	0	-	0
501 Fangelsismálastofnun ríkisins	1.298	-	-	1.230	-68	123	55	-	55
591 Fangelsisbyggingar	14	-	-	14	0	18	18	-	18 <sup>3)</sup>
651 Vegagerðin	17.204	14.292	-	289	-2.623	943	-1.680	1.721	41 <sup>3)</sup>
657 Umferðarstofa	321	361	13	-	53	36	89	-82	7
658 Rannsóknarnefnd umferðarslysa	35	-	-	28	-7	-1	-8	-	-8
661 Siglingastofnun Íslands	997	241	11	698	-47	119	73	-	73
662 Hafnarframkvæmdir	855	-	-	729	-125	262	136	-	136
668 Rannsóknarnefnd sjóslysa	34	-	-	37	2	4	6	-	6
671 Flugmálastjórn Íslands	504	14	237	232	-21	46	26	-	26
672 Flugvellir og flugleiðsögubjónusta	2.260	264	-	1.839	-157	224	67	-1.324	-1.257 <sup>3)4)</sup>
678 Rannsóknarnefnd flugslysa	43	-	-	40	-4	-2	-5	-	-5
681 Póst- og fjarskiptastofnunin	317	302	10	3	-2	53	52	-11	41 <sup>3)</sup>
682 Jöfnunarsjóður alþjónustu	42	39	-	-	-3	78	75	-	75
689 Fjarskiptasjóður	56	-	-	55	-1	-6	-7	-	-7
701 Þjóðkirkjan	1.330	-	-	1.320	-11	-2	-13	-	-13
705 Kirkjumálasjóður	230	-	-	230	0	-	0	-	0
707 Kristnisjóður	76	-	-	76	-	-	-	-	-
733 Kirkjugarðar	869	-	-	861	-9	9	-	-	-
735 Sóknargjöld	1.846	-	-	1.847	1	-	1	-	1
736 Jöfnunarsjóður sókna	297	-	-	297	0	-	0	-	0
801 Neytendastofa	177	18	8	111	-39	16	-23	-	-23
805 Talsmaður neytenda	15	-	-	15	0	2	2	-	2
821 Þjóðskrá Íslands	1.266	414	434	190	-228	247	19	-2	17 <sup>3)</sup>
841 Jöfnunarsjóður sveitarfélaga	14.258	-	-	14.399	142	-	142	-	142
848 Meðlög samkvæmt lögum nr. 76/2003	169	-	-	207	38	27	65	-	65
<b>08 Velferðarráðuneyti</b>	<b>230.859</b>	<b>69.717</b>	<b>797</b>	<b>163.984</b>	<b>3.639</b>	<b>-1.224</b>	<b>2.414</b>	<b>-7.747</b>	<b>-5.332</b>
101 Velferðarráðuneyti, aðalskrifstofa	919	-	-	873	-46	63	16	-	16
190 Ýmis verkefni	340	-	-	305	-35	59	24	-	24
201 Tryggingastofnun ríkisins	901	-	-	906	5	84	88	-	88
202 Sjúkratryggingar Íslands	484	-	-	451	-33	40	7	-	7
203 Bætur samkvæmt lögum um félagslega aðstoð	10.659	-	-	10.710	51	-	51	-	51
204 Lífeyristryggingar	56.597	25.162	-	31.067	-368	-	-368	-	-368
206 Sjúkratryggingar	29.985	-	-	29.364	-621	-	-621	-	-621
208 Slysatryggingar	579	176	-	649	246	-	246	-	246
209 Sjúklingatrygging	89	-	-	120	31	-	31	-	31
214 Eftirlaunasjóður aldraðra	51	-	-	59	8	-	8	-	8
301 Landlæknir	741	108	-	616	-16	108	92	-	92
317 Lyfjastofnun	349	204	179	3	38	-222	-184	-32	-216 <sup>3)</sup>

1) +/- = Aukning / Lækkun á bundnu eigin fé

2) +/- = Flyst til næsta árs til hækkunar / lækkunar á fjárheimild 2012

3) Í undantekningartilvikun flyst niðurstaða rekstrarreiknings að hluta eða öllu leyti á bundið eigið fé en ekki höfuðstól. Fjárheimild til ráðstöfunar á bundnu eigin fé verður aðeins veitt af Alþingi í tengslum við afgreiðslu fjárlaga og fjárukalaga.

4) Með lögum nr. 45/2011 frá 18. maí 2011 voru lög nr. 31/1987 um flugmálaáætlun og fjáröflun til flugmála felld úr gildi. Við það féll niður álagning flugvallarskatts og varaflygvallargjalds sem færð hafa verið sem ríkistekjur. Í stað þeirra kemur eigin tekjuöflun Isavia ohf. í formi rekstrargjalda. Þar með hefur 06-672 engar framtíðartekjur til að mæta neikvæðu bundnu eigin fé og því var staða þess færð á höfuðstól.

## SÉRYFIRLIT 3. Útkoma ráðuneyta og stofnana gagnvart fjárheimildum

Í millj. kr.	Gjöld - sértekjur	Markaðar tekjur	Aðrar rekstrar-tekjur	Tekjufærð fjárheimild	Tekjujöfnuður	Flutt frá fyrra ári	Staða til ráðstöfunar	Breyting á bundnu fé <sup>1)</sup>	Höfuðstóll í árslok <sup>2)</sup>
327 Geislavarnir ríkisins	86	-	8	70	-8	12	4	-	4
331 Vinnueftirlit ríkisins	445	5	195	259	15	-22	-7	-	-7
332 Ríkissáttasemjari	65	-	-	62	-3	11	8	-	8
333 Jafnréttisstofa	87	-	-	64	-23	33	10	-	10
334 Umboðsmaður skuldara	813	1.104	-	-	291	-292	-1	-	-1
358 Sjúkrahúsið á Akureyri	4.343	-	-	4.326	-17	58	41	-	41
373 Landspítali	34.698	-	164	34.539	5	-2.903	-2.899	-	-2.981 <sup>5)</sup>
379 Sjúkrahús, óskipt	6	-	-	-103	-109	137	28	-	28
383 Sjúkrahótel	117	-	-	108	-9	-	-9	-	-9
384 Rjóður, hvíldarheimili fyrir börn	131	-	-	136	5	-5	0	-	0
388 Samtök áhugamanna um áfengisvandamálið	637	-	-	637	-	-	-	-	-
398 Félagsmál, ýmis starfsemi	551	-	-	546	-5	26	20	-	20
399 Heilbrigðismál, ýmis starfsemi	1.215	-	-	1.201	-15	335	320	-	320
401 Öldrunarstofnanir, almennt	-13	-	-	125	138	347	485	-	485
402 Framkvæmdasjóður aldraðra	1.169	1.476	-	-	307	886	1.192	-33	1.159 <sup>3)</sup>
405 Hrafnista, Reykjavík	1.669	-	-	1.759	89	-	89	-	89
406 Hrafnista, Hafnarfirði	1.511	-	-	1.489	-23	-	-23	-	-23
407 Grund, Reykjavík	1.503	-	-	1.495	-8	-	-8	-	-8
408 Sunnuhlíð, Kópavogi	646	-	-	588	-58	-	-58	-	-58
409 Hjúkrunarheimilið Skjól	921	-	-	842	-80	-	-80	-	-80
410 Hjúkrunarheimilið Eir	1.457	-	-	1.416	-41	-	-41	-	-41
411 Garðvangur, Garði	296	-	-	309	13	-	13	-	13
412 Hjúkrunarheimilið Skógarbær	643	-	-	649	6	-	6	-	6
413 Hjúkrunarheimilið Droplaugarstöðum	705	-	-	647	-59	-	-59	-	-59
414 Hjúkrunarheimilið Lundur, Hellu	220	-	-	224	5	-	5	-	5
415 Hjúkrunarheimilið Hulduhlíð, Eskifirði	151	-	-	167	16	-	16	-	16
416 Hjúkrunarheimilið Hornbrekka, Ólafsfirði	162	-	-	179	17	-	17	-	17
417 Hjúkrunarheimilið Naust, Þórshöfn	74	-	-	94	19	-	19	-	19
418 Seljahlíð, Reykjavík	166	-	-	165	-1	-	-1	-	-1
419 Sólvangur, Hafnarfirði	542	-	-	415	-127	-	-127	-	-127
423 Höfði, Akranesi	487	-	-	473	-13	-	-13	-	-13
424 Dvalarheimili aldraðra Borgarnesi	289	-	-	283	-6	-	-6	-	-6
425 Dvalarheimili aldraðra Stykkishólmi	104	-	-	110	6	-	6	-	6
426 Fellaskjól, Grundarfirði	73	-	-	74	0	-	0	-	0
427 Jaðar, Ólafsvík	95	-	-	96	2	-	2	-	2
428 Fellsendi, Búðardal	202	-	-	198	-4	-	-4	-	-4
429 Barmahlíð, Reykhólum	108	-	-	108	0	-	0	-	0
433 Dalbær, Dalvík	260	-	-	253	-8	-	-8	-	-8
434 Samningur við Akureyrarbæ um öldrunarþjónustu	1.272	-	-	1.302	30	-	30	-	30
436 Uppsalir, Fáskrúðsfirði	142	-	-	143	1	-	1	-	1
437 Samningur við Sveitarfélagið Hornafjörð um öldrunarþjónustu	235	-	-	232	-3	-	-3	-	-3
438 Klausturhólar, Kirkjubæjarklaustri	111	-	-	126	15	-	15	-	15
439 Hjallatún, Vík	112	-	-	109	-4	-	-4	-	-4
440 Kumbaravogur, Stokkseyri	207	-	-	255	48	-	48	-	48
441 Ás/Ásbyrgi, Hveragerði	702	-	-	675	-27	-	-27	-	-27

1) +/- = Aukning / Lækkun á bundnu eigin fé

2) +/- = Flyst til næsta árs til hækkunar / lækkunar á fjárheimild 2012

3) Í undantekningartilvikum flyst niðurstaða rekstrarreiknings að hluta eða öllu leyti á bundið eigið fé en ekki höfuðstól. Fjárheimild til ráðstöfunar á bundnu eigin fé verður aðeins veitt af Alþingi í tengslum við afgreiðslu fjárlaga og fjárukalaga.

5) 08-795 St. Jósefsspítali, Sólvangur var lagður niður í janúarlök 2011. Staðan á höfuðstól -82 millj. kr. var flutt á 08-373 Landspítala.

## SÉRYFIRLIT 3. Útkoma ráðuneyta og stofnana gagnvart fjárheimildum

Í millj. kr.	Gjöld - sértekjur	Markaðar tekjur	Aðrar rekstrar-tekjur	Tekjufærð fjárheimild	Tekjujöfnuður	Flutt frá fyrra ári	Staða til ráðstöfunar	Breyting á bundnu fé <sup>1)</sup>	Höfuðstóll í árslok <sup>2)</sup>
442 Hraunbúðir, Vestmannaeyjum	241	-	-	246	5	-	5	-	5
443 Holtsbúð, Garðabæ	297	-	-	310	13	-	13	-	13
445 Mörk, Reykjavík	807	-	-	827	20	-	20	-	20
446 Hrafnista, Kópavogi	278	-	-	340	62	-	62	-	62
447 Sóltún, Reykjavík	1.065	-	-	1.026	-39	-	-39	-	-39
460 Dvalarrými aldraðra, önnur	447	-	-	427	-20	-	-20	-	-20
470 Vesturhlíð, Reykjavík	9	-	-	13	4	-	4	-	4
472 Hlíðabær, Reykjavík	54	-	-	53	-1	-	-1	-	-1
473 Lindargata, Reykjavík	48	-	-	48	0	-	0	-	0
474 Dagvist og endurhæfingarstöð MS-sjúklinga	95	-	-	96	2	-	2	-	2
475 Múlabær, Reykjavík	80	-	-	79	-1	-	-1	-	-1
476 Fríðuhús, Reykjavík	40	-	-	40	-1	-	-1	-	-1
477 Dagvistun aldraðra, aðrar	555	-	-	558	4	-	4	-	4
479 Hlaðgerðarkot	87	-	-	87	-	-	-	-	-
491 Reykjalundur, Mosfellsbæ	1.327	-	-	1.327	-	-	-	-	-
492 Heilsustofnun Náttúrulækningafélags Íslands	515	-	-	515	-	-	-	-	-
493 Sjálfsbjörg, hjúkrunar- og endurhæfingarstofnun	473	-	-	473	-	-	-	-	-
494 Hlein	116	-	-	116	-	-	-	-	-
500 Heilsugæslustöðvar, almennt	95	-	-	7	-87	139	52	-	52
501 Sjúkraflutningar	894	-	-	905	12	11	23	-	23
506 Heilsugæsla á höfuðborgarsvæðinu	4.338	-	-	4.356	18	-467	-449	-	-449
508 Miðstöð heimahjúkrunar á höfuðborgarsvæðinu	1.051	-	-	1.044	-7	7	-	-	-
515 Heilsugæslustöðin Lágmúla í Reykjavík	173	-	-	173	-	-	-	-	-
517 Læknavaktin	297	-	-	297	-	-	-	-	-
552 Heilsugæslustöðin Dalvík	110	-	-	106	-4	9	6	-	6
553 Samningur við Akureyrarbæ um heilsugæslu	504	-	-	504	-	-	-	-	-
588 Heilsugæslustöðin í Salahverfi í Kópavogi	272	-	-	288	16	12	28	-	28
700 Heilbrigðisstofnanir	59	-	-	124	64	236	301	-	301
716 Heilbrigðisstofnun Vesturlands	2.837	-	-	2.760	-77	59	-18	-	-18
721 Heilbrigðisstofnunin Patreksfirði	269	-	-	271	2	5	8	-	8
726 Heilbrigðisstofnun Vestfjarða	1.049	-	-	1.055	6	8	13	-	13
745 Heilbrigðisstofnunin Blönduósi	418	-	-	401	-18	15	-3	-	-3
751 Heilbrigðisstofnunin Sauðárkróki	816	-	-	775	-41	62	21	-	21
756 Heilbrigðisstofnunin Fjallabyggð	431	-	-	427	-4	17	13	-	13
761 Heilbrigðisstofnun Píngeyinga	864	-	-	885	21	9	30	-	30
777 Heilbrigðisstofnun Austurlands	2.107	-	-	1.994	-113	-1	-113	-	-113
779 Heilbrigðisstofnun Suð-Austurlands	196	-	-	196	-	-	-	-	-
781 Heilbrigðisstofnunin Vestmannaeyjum	686	-	-	656	-30	-1	-31	-	-31
787 Heilbrigðisstofnun Suðurlands	2.080	-	-	2.061	-19	-118	-137	-	-137
791 Heilbrigðisstofnun Suðurnesja	1.783	-	-	1.784	1	-49	-48	-	-48
795 St. Jósefsspítali, Sólvangur	127	-	-	93	-34	-48	-82	-	- <sup>5)</sup>

1) +/- = Aukning / Lækkun á bundnu eigin fé

2) +/- = Flyst til næsta árs til hækkunar / lækkunar á fjárheimild 2012

3) Í undantekningartilvikun flyst niðurstaða rekstrarreiknings að hluta eða öllu leyti á bundið eigið fé en ekki höfuðstól. Fjárheimild til ráðstöfunar á bundnu eigin fé verður aðeins veitt af Alþingi í tengslum við afgreiðslu fjárlaga og fjárukalaga.

5) 08-795 St. Jósefsspítali, Sólvangur var lagður niður í janúarlök 2011. Staðan á höfuðstól -82 millj. kr. var flutt á 08-373 Landspítala.

## SÉRYFIRLIT 3. Útkoma ráðuneyta og stofnana gagnvart fjárheimildum

Í millj. kr.	Gjöld - sértekjur	Markaðar tekjur	Aðrar rekstrar-tekjur	Tekjufærð fjárheimild	Tekjujöfnuður	Flutt frá fyrra ári	Staða til ráðstöfunar	Breyting á bundnu fé <sup>1)</sup>	Höfuðstóll í árslok <sup>2)</sup>
801 Greiningar- og ráðgjafarstöð ríkisins	378	-	-	365	-13	72	58	-	58
805 Þjónustu- og þekkingarmiðstöð yfir blindu og sjónskerta	291	-	-	278	-13	9	-4	-	-4
807 Heyrnar- og talmeinstöð Íslands	225	-	-	216	-9	21	12	-	12
809 Málefni fatlaðra	4.247	-	-	729	-3.518	-3	-3.521	-	-3.521
821 Barnaverndarstofa	981	-	-	951	-30	29	-1	-	-1
841 Vinnuálastofnun	243	-	-	321	78	-10	68	-	68
842 Vinnuálag	98	-	-	97	-1	-2	-3	-	-3
851 Atvinnuleysisstryggingasjóður	24.831	30.725	110	-	6.004	-	6.004	-6.004	<sup>3)</sup>
852 Tryggingasjóður sjálfstætt starfandi einstaklinga	29	231	-	-	202	-	202	-202	<sup>3)</sup>
853 Ábyrgðasjóður launa	1.777	2.027	141	-	392	-	392	-392	<sup>3)</sup>
854 Fæðingarorlof	8.012	8.498	-	618	1.104	-	1.104	-1.083	21 <sup>3)</sup>
855 Foreldrar langveikra eða alvarlega fatlaðra barna	113	-	-	114	1	-	1	-	1
856 Starfsendurhæfing	429	-	-	477	49	-	49	-	49
861 Leiguíbúðir	80	-	-	80	-	-	-	-	-
862 Varasjóður húsnæðismála	30	-	-	30	-	-	-	-	-
<b>09 Fjármálaráðuneyti</b>	<b>89.846</b>	<b>2.447</b>	<b>348</b>	<b>56.250</b>	<b>-30.801</b>	<b>2.700</b>	<b>-28.101</b>	<b>-</b>	<b>-28.101</b>
101 Fjármálaráðuneyti, aðalskrifstofa	649	-	-	599	-50	64	14	-	14
103 Fjársýsla ríkisins	1.358	-	-	1.425	67	186	253	-	253
199 Ráðstöfunarfé	-	-	-	-1	-1	3	2	-	2
210 Ríkisskattstjóri	2.470	-	86	2.397	13	221	233	-	233
212 Skatta- og tollamál, ýmis útgjöld	10	-	-	39	29	67	97	-	97
214 Yfirsattanevnd	118	-	-	115	-3	17	13	-	13
215 Skattrannsóknarstjóri ríkisins	284	-	-	283	-2	34	32	-	32
250 Innheimtukostnaður	451	-	3	474	26	-	26	-	26
262 Tollstjórinn	2.008	-	226	1.849	67	169	236	-	236
381 Lífeyrisskuldbindingar, eftirlaun	9.476	-	-	5.410	-4.066	-	-4.066	-	-4.066
391 Jöfnun á örorkubyrði almennra lífeyrissjóða	2.447	2.447	-	-	-	-	-	-	-
711 Afskriftir skattkrafna	14.553	-	-	10.000	-4.553	-	-4.553	-	-4.553
721 Fjármagnstekjuskattur	3.400	-	-	2.200	-1.200	-	-1.200	-	-1.200
811 Barnabætur	8.378	-	-	8.000	-378	-	-378	-	-378
821 Vaxtabætur	18.969	-	-	19.050	81	-	81	-	81
831 Uppbætur á eftirlaun lífeyrisþega	0	-	-	-	0	-	0	-	0
901 Framkvæmdasýsla ríkisins	29	-	-	-	-29	37	8	-	8
905 Ríkiskaup	-6	-	-	-	6	53	59	-	59
961 Spkef Sparisjóður	900	-	-	-	-900	-	-900	-	-900
971 Ríkisábyrgðir	19.272	-	-	-	-19.272	-	-19.272	-	-19.272
973 Tapaðar kröfur og tjónabætur	379	-	-	193	-185	-	-185	-	-185
976 Lánaumsýsla ríkissjóðs	97	-	-	110	12	-	12	-	12
977 Bankasýsla ríkisins	81	-	-	75	-6	5	-1	-	-1
979 Niðurfærsla eignarhluta og hlutafjár	186	-	-	-	-186	-	-186	-	-186
980 Rekstrarfélag stjórnarráðsbygginga við Arnarhól	67	-	-	88	21	9	30	-	30
981 Ýmsar fasteignir ríkissjóðs	1.951	-	-	1.584	-367	217	-150	-	-150
984 Fasteignir ríkissjóðs	292	-	33	85	-174	519	345	-	345

1) +/- = Aukning / Lækkun á bundnu eigin fé

2) +/- = Flyst til næsta árs til hækkunar / lækkunar á fjárheimild 2012

3) Í undantekningartilvikun flyst niðurstaða rekstrarreiknings að hluta eða öllu leyti á bundið eigið fé en ekki höfuðstól. Fjárheimild til ráðstöfunar á bundnu eigin fé verður aðeins veitt af Alþingi í tengslum við afgreiðslu fjárlaga og fjárukalaga.

## SÉRYFIRLIT 3. Útkoma ráðuneyta og stofnana gagnvart fjárheimildum

Í millj. kr.	Gjöld - sértekjur	Markaðar tekjur	Aðrar rekstrar-tekjur	Tekjufærð fjárheimild	Tekjujöfnuður	Flutt frá fyrra ári	Staða til ráðstöfunar	Breyting á bundnu fé <sup>1)</sup>	Höfuðstóll í árslok <sup>2)</sup>
985 Fyrrum varnarsvæði við Keflavíkurlugvöll	793	-	-	538	-255	680	425	-	425
989 Ófyrirséð útgjöld	-	-	-	425	425	-	425	-	425
990 Ríkisstjórnarákvarðanir	-	-	-	38	38	40	78	-	78
991 Aðflutningsgjöld af útflutningi notaðra ökutækja	1	-	-	-	-1	-	-1	-	-1
994 Virðisaukaskattur ríkisstofnana af tölvuvinnslu	174	-	-	94	-80	-	-80	-	-80
999 Ýmislegt	1.058	-	-	1.179	122	379	501	-	501
<b>11 Iðnaðarráðuneyti</b>	<b>17.967</b>	<b>59</b>	<b>-</b>	<b>5.394</b>	<b>-12.514</b>	<b>1.828</b>	<b>-10.685</b>	<b>-</b>	<b>-10.685</b>
101 Iðnaðarráðuneyti, aðalskrifstofa	226	-	-	212	-14	21	7	-	7
199 Ráðstöfunarfé	-	-	-	-	-	6	6	-	6
205 Nýsköpunarmiðstöð Íslands	505	-	-	522	17	61	78	-	78
214 Nýsköpunarsjóður atvinnulífsins	4.902	-	-	-	-4.902	-	-4.902	-	-4.902
240 Iðnaðarrannsóknir og stóriðja	10	-	-	5	-5	17	12	-	12
242 Tækniþróunarsjóður	693	-	-	720	27	99	126	-	126
251 Endurgreiðslur vegna kvikmyndagerðar á Íslandi	321	-	-	277	-44	40	-4	-	-4
255 Stuðningur við nýsköpunarfyrirtæki	544	-	-	-	-544	-	-544	-	-544
299 Iðja og iðnaður, framlög	443	55	-	177	-210	594	384	-	384
301 Orkustofnun	365	-	-	325	-40	493	453	-	453
371 Orkusjóður	30	-	-	30	-	-	-	-	-
373 Niðurgreiðslur á húshitun	1.188	-	-	1.193	5	-	5	-	5
375 Jöfnun kostnaðar við dreifingu raforku	243	-	-	245	2	-	2	-	2
399 Ýmis orkumál	133	-	-	151	17	38	56	-	56
401 Byggðaaætlun	293	-	-	318	25	344	369	-	369
411 Byggðastofnun	7.378	-	-	306	-7.072	-	-7.072	-	-7.072
501 Ferðamálastofa	443	4	-	442	3	28	31	-	31
599 Ýmis ferðamál	252	-	-	471	220	88	308	-	308
<b>12 Efnahags- og viðskiptaráðuneyti</b>	<b>3.611</b>	<b>1.970</b>	<b>245</b>	<b>1.487</b>	<b>92</b>	<b>584</b>	<b>676</b>	<b>-57</b>	<b>619</b>
101 Efnahags- og viðskiptaráðuneyti, aðalskrifstofa	315	-	-	296	-19	46	27	-	27
190 Ýmis verkefni	143	15	5	131	8	204	212	-	212
199 Ráðstöfunarfé	-	-	-	-3	-3	3	-	-	-
402 Fjármálaeftirlitið	1.566	1.643	14	-	91	243	334	-	334
411 Samkeppniseftirlitið	324	-	-	323	-1	-1	-2	-	-2
431 Einkaleyfastofan	201	-	226	5	30	-9	21	-57	-35 <sup>3)</sup>
501 Hagstofa Íslands	751	-	-	736	-15	97	83	-	83
811 Flutningssjóður olíuvara	311	311	-	-	-	-	-	-	-
<b>14 Umhverfisráðuneyti</b>	<b>8.516</b>	<b>5.277</b>	<b>46</b>	<b>4.333</b>	<b>1.140</b>	<b>2.152</b>	<b>3.292</b>	<b>-1.416</b>	<b>1.875</b>
101 Umhverfisráðuneyti, aðalskrifstofa	327	-	-	329	3	20	23	-	23
190 Ýmis verkefni	321	-	-	283	-39	86	48	-	48
199 Ráðstöfunarfé	-	-	-	3	3	-	3	-	3
202 Náttúruvannsóknastöðin við Mývatn	23	-	-	22	-1	2	0	-	0
211 Umhverfisstofnun	922	138	22	729	-34	101	67	-	67
212 Vatnajökulspjöldgarður	364	-	-	359	-5	-164	-169	-	-169
231 Landgræðsla ríkisins	731	-	8	624	-98	116	18	-	18
241 Skógrækt ríkisins	264	-	9	237	-18	22	4	-	4

1) +/- = Aukning / Lækkun á bundnu eigin fé

2) +/- = Flyst til næsta árs til hækunar / lækkunar á fjárheimild 2012

3) Í undantekningartilvikun flyst niðurstaða rekstrarreiknings að hluta eða öllu leyti á bundni eigin fé en ekki höfuðstól. Fjárheimild til ráðstöfunar á bundnu eigin fé verður aðeins veitt af Alþingi í tengslum við afgreiðslu fjárlaga og fjárukalaga.

## SÉRYFIRLIT 3. Útkoma ráðuneyta og stofnana gagnvart fjárheimildum

Í millj. kr.	Gjöld - sértekjur	Markaðar tekjur	Aðrar rekstrar-tekjur	Tekjufærð fjárheimild	Tekjujöfnuður	Flutt frá fyrra ári	Staða til ráðstöfunar	Breyting á bundnu fé <sup>1)</sup>	Höfuðstóll í árslok <sup>2)</sup>
243 Heklusúðgar	24	-	-	20	-4	2	-2	-	-2
281 Styrkir til fráveitna sveitarfélaga	0	-	-	-	0	-	0	-	0 <sup>3)</sup>
287 Úrvinnslusjóður	815	938	2	-	125	296	421	-18	403
289 Endurvinnslan hf.	1.648	1.648	-	-	-	-	-	-	-
301 Skipulagsstofnun	186	-	-	181	-5	18	13	-	13
303 Skipulagsmál sveitarfélaga	103	177	-	-	74	1	74	-63	11 <sup>3)</sup>
310 Landmælingar Íslands	248	11	-	236	-1	13	12	-	12
320 Mannvirkjastofnun	343	683	5	-	345	68	413	-280	133 <sup>3)</sup>
381 Ofanflóðasjóður	770	1.682	-	-	912	1.516	2.428	-1.055	1.373 <sup>3)</sup>
401 Náttúrufræðistofnun Íslands	463	-	-	456	-7	0	-6	-	-6
403 Náttúrustofur	118	-	-	120	3	2	4	-	4
407 Stofnun Vilhjálms Stefánssonar	36	-	-	30	-6	3	-3	-	-3
412 Veðurstofa Íslands	811	-	-	705	-106	51	-56	-	-56
<b>19 Fjármagnskostnaður</b>	<b>65.588</b>	<b>-</b>	<b>-</b>	<b>66.799</b>	<b>1.211</b>	<b>-</b>	<b>1.211</b>	<b>-</b>	<b>1.211</b>
801 Vaxtagjöld ríkissjóðs	65.588	-	-	66.799	1.211	-	1.211	-	1.211
<b>Ráðuneyti og stofnanir samtals</b>	<b>575.950</b>	<b>98.996</b>	<b>4.611</b>	<b>431.880</b>	<b>-40.463</b>	<b>16.470</b>	<b>-23.993</b>	<b>8.972</b>	<b>-32.966</b>
<b>Ríkissjóður</b>	<b>-</b>	<b>342.401</b>	<b>40.518</b>	<b>-431.880</b>	<b>-48.960</b>				
<b>Ríkissjóður A-hluti samtals</b>	<b>575.950</b>	<b>441.397</b>	<b>45.129</b>	<b>-</b>	<b>-89.424</b>				

1) +/- = Aukning / Lækkun á bundnu eigin fé

2) +/- = Flyst til næsta árs til hækkunar / lækkunar á fjárheimild 2012

3) Í undantekningartilvikum flyst niðurstaða rekstrarreiknings að hluta eða öllu leyti á bundið eigið fé en ekki höfuðstól. Fjárheimild til ráðstöfunar á bundnu eigin fé verður aðeins veitt af Alþingi í tengslum við afgreiðslu fjárlaga og fjárukalaga.

Í millj. kr.	Höfuðstóll í ársbyrjun	Hagnaður/tap ársins flutt á höfuðstól	Höfuðstóll í árslok	Bundið eigið fé í ársbyrjun	Hagnaður/tap ársins flutt á bundið eigið fé	Bundið eigið fé í árslok
02-238 Tækjasjóður	70	-44	26	145	40	185
02-969 Menningarstofnanir, viðhald og stofnkostnaður	528	210	737	89	-	89
04-831 Jarðasjóður og Jarðeignir ríkisins	377	76	452	364	16	380
06-651 Vegagerðin	943	-902	41	-13.302	-1.721	-14.985
06-657 Umferðarstofa	36	-29	7	856	82	938
06-672 Flugvellir og flugleiðsögubjónusta <sup>4)</sup>	236	-304	-1.257	-1.324	148	-
06-681 Póst -og fjarskiptastofnun	53	-12	41	22	11	32
06-821 Þjóðskrá Íslands	266	-230	17	7	2	9
08-317 Lyfjastofnun	-222	6	-216	281	32	313
08-402 Framkvæmdasóður aldraðra	886	273	1.159	220	33	253
08-851 Atvinnuleysistryggingasjóður	-	-	-	4.042	6.004	10.046
08-852 Tryggingasj sjálfstætt starfandi einstaklinga	-	-	-	375	202	578
08-853 Ábyrgðasjóður launa	-	-	-	-1.595	392	-1.203
08-854 Fæðingarorlof	5	21	21	-2.495	1.083	-1.412
12-431 Einkaleyfastofan	-9	-27	-35	102	57	159
14-287 Úrvinnslusjóður	296	107	403	18	18	36
14-303 Skipulagsmál sveitarfélaga	1	10	11	1.485	63	1.549
14-320 Mannvirkjastofnun	68	65	133	1.001	280	1.281
14-381 Ofanflóðasjóður	1.516	-143	1.373	7.251	1.055	8.306

4) Með lögum nr. 45/2011 frá 18. maí 2011 voru lög nr. 31/1987 um flugmálaáætlun og fjáröflun til flugmála felld úr gildi. Við það féll niður álagning flugvallarskatts og varaflugvallargjalds sem færð hafa verið sem ríkistekjur. Í stað þeirra kemur eigin tekjuöflun Isavia ohf. í forni rekstrargjalda. Þar með hefur 06-672 engar framtíðartekjur til að mæta neikvæðu bundnu eigin fé og því var staða þess færð á höfuðstól.

## SÉRYFIRLIT 4. Tekjur ráðuneyta og stofnana

Í millj. kr.	Sértekjur			Aðrar tekjur			Markaðar tekjur		
	Reikningur	Fjárheimildir	Frávík	Reikningur	Fjárheimildir	Frávík	Reikningur	Fjárheimildir	Frávík
<b>00 Æðsta stjórn ríkisins</b>	<b>75</b>	<b>57</b>	<b>18</b>	-	-	-	-	-	-
101 Embætti forseta Íslands	0	-	0	-	-	-	-	-	-
201 Alþingi	25	23	2	-	-	-	-	-	-
205 Framkvæmdir á Alþingisreit	0	-	0	-	-	-	-	-	-
207 Rannsókn á falli íslensku bankanna á árinu 2008	0	-	0	-	-	-	-	-	-
290 Stjórnlagabing	8	-	8	-	-	-	-	-	-
291 Rannsóknarnefndir Alþingis	0	-	0	-	-	-	-	-	-
610 Umboðsmaður Alþingis	0	-	0	-	-	-	-	-	-
620 Ríkisendurskoðun	42	34	8	-	-	-	-	-	-
<b>01 Forsætisráðuneyti</b>	<b>64</b>	<b>32</b>	<b>33</b>	<b>11</b>	<b>6</b>	<b>5</b>	-	-	-
101 Forsætisráðuneyti, aðalskrifstofa	2	-	2	-	-	-	-	-	-
271 Ríkislögmaður	4	6	-2	-	-	-	-	-	-
902 Þjóðgarðurinn á Þingvöllum	59	26	33	11	6	5	-	-	-
<b>02 Mennta- og menningarmálaráðuneyti</b>	<b>9.170</b>	<b>7.478</b>	<b>1.693</b>	<b>1.889</b>	<b>1.549</b>	<b>340</b>	<b>60</b>	<b>52</b>	<b>9</b>
101 Mennta- og menningar- málaráðuneyti, aðalskrifstofa	20	4	16	-	-	-	-	-	-
201 Háskóli Íslands	3.977	3.835	142	1.117	1.072	45	-	-	-
202 Tilraunastöð Háskólans að Keldum	187	178	10	5	5	0	-	-	-
203 Raunvísindastofnun Háskólans	858	613	245	-	-	-	-	-	-
209 Stofnun Árna Magnússonar í íslenskum fræðum	93	48	45	-	-	-	-	-	-
210 Háskólinn á Akureyri	378	346	32	76	63	12	-	-	-
216 Landbúnaðarháskóli Íslands	473	519	-46	28	26	2	-	-	-
217 Hólaskóli - Háskólinn á Hólum	197	182	15	15	8	7	-	-	-
223 Námsmatsstofnun	31	48	-17	3	2	1	-	-	-
231 Rannsóknamiðstöð Íslands	128	108	20	-	-	-	-	-	-
235 Markáætlun á sviði vísinda og tækni	16	-	16	-	-	-	-	-	-
236 Rannsóknasjóður	9	13	-4	-	-	-	-	-	-
238 Tækjasjóður	2	14	-12	150	111	40	-	-	-
239 Rannsóknarnámssjóður	0	-	0	-	-	-	-	-	-
299 Háskóla- og rannsóknastarfsemi	54	-	54	-	-	-	-	-	-
301 Menntaskólinn í Reykjavík	17	14	3	11	7	4	-	-	-
302 Menntaskólinn á Akureyri	44	21	23	9	6	3	-	-	-
303 Menntaskólinn að Laugarvatni	26	15	12	2	1	1	-	-	-
304 Menntaskólinn við Hamrahlíð	20	34	-14	30	10	21	-	-	-
305 Menntaskólinn við Sund	20	23	-2	9	6	3	-	-	-
306 Menntaskólinn á Ísafirði	23	15	9	4	3	1	-	-	-
307 Menntaskólinn á Egilsstöðum	28	12	16	9	3	7	-	-	-
308 Menntaskólinn í Kópavogi	103	72	31	16	8	8	-	-	-
309 Kvinnaskólinn í Reykjavík	57	24	33	8	5	3	-	-	-
316 Fasteignir framhaldsskóla	38	1	37	-	-	-	-	-	-
319 Framhaldsskólar, almennt	216	0	216	-	-	-	-	-	-
350 Fjölbautaskólinn í Breiðholti	109	74	36	21	10	11	-	-	-
351 Fjölbautaskólinn Ármúla	90	94	-4	79	8	70	-	-	-
352 Flensborgarskóli	59	29	29	10	6	3	-	-	-
353 Fjölbautaskóli Suðurnesja	28	42	-13	15	7	8	-	-	-
354 Fjölbautaskóli Vesturlands	29	34	-4	7	5	2	-	-	-
355 Framhaldsskólinn í Vestmannaeyjum	9	3	6	3	2	2	-	-	-
356 Fjölbautaskóli Norðurlands vestra	38	30	8	12	3	9	-	-	-
357 Fjölbautaskóli Suðurlands	99	70	29	12	7	4	-	-	-



## SÉRYFIRLIT 4. Tekjur ráðuneyta og stofnana

Í millj. kr.	Sértekjur			Aðrar tekjur			Markaðar tekjur			
	Reikningur	Fjárheimildir	Frávik	Reikningur	Fjárheimildir	Frávik	Reikningur	Fjárheimildir	Frávik	
358	Verkmenntaskóli Austurlands	15	18	-3	4	2	3	-	-	-
359	Verkmenntaskólinn á Akureyri	39	55	-17	37	10	27	-	-	-
360	Fjölbrautaskólinn í Garðabæ	37	29	8	18	6	13	-	-	-
361	Framhaldsskólinn í A-Skaftafellssýslu	15	11	4	2	1	1	-	-	-
362	Framhaldsskólinn á Húsavík	3	6	-3	2	1	1	-	-	-
363	Framhaldsskólinn á Laugum	21	11	10	2	1	1	-	-	-
365	Borgarholtsskóli	88	60	28	17	9	9	-	-	-
367	Fjölbrautaskóli Snæfellinga	13	8	5	3	2	1	-	-	-
370	Framhaldsskólinn í Mosfellsbæ	14	1	13	4	0	4	-	-	-
372	Menntaskólinn á Tröllaskaga	1	0	1	2	0	2	-	-	-
430	Samskiptamiðstöð									
	heyrnarlausra og heyrnarskertra	83	19	64	-	-	-	-	-	-
451	Framhaldsfræðsla	0	-	0	-	-	-	-	-	-
514	Iðnskólinn í Reykjavík	0	-	0	-	-	-	-	-	-
516	Iðnskólinn í Hafnarfirði	61	47	14	7	5	3	-	-	-
725	Námsháskólinn	28	18	10	-	-	-	-	-	-
901	Fornleifavernd ríkisins	15	3	12	-	-	-	-	-	-
902	Þjóðminjasafn Íslands	111	67	45	-	-	-	-	-	-
903	Þjóðskjalasafn Íslands	47	18	29	-	-	-	-	-	-
904	Þjóðmenningarhúsið	12	11	1	-	-	-	-	-	-
905	Landsbókasafn Íslands - Háskólabókasafn	283	154	130	-	-	-	-	-	-
906	Listasafn Einars Jónssonar	3	1	2	-	-	-	-	-	-
907	Listasafn Íslands	54	18	36	-	-	-	-	-	-
908	Kvikmyndasafn Íslands	4	-	4	-	-	-	-	-	-
909	Blindrabókasafn Íslands	8	7	1	-	-	-	-	-	-
911	Náttúruminjasafn Íslands	2	-	2	-	-	-	-	-	-
913	Gljúfrasteinn - Hús skáldsins	4	4	0	-	-	-	-	-	-
918	Safnasjóður	0	-	0	-	-	-	-	-	-
919	Söfn, ýmis framlög	6	-	6	-	-	-	-	-	-
961	Fjölmiðlanefnd	0	-	0	-	-	-	-	-	-
972	Íslenski dansflokkurinn	26	9	17	-	-	-	-	-	-
973	Þjóðleikhúsið	266	216	51	-	-	-	-	-	-
974	Sinfóníuhljómsveit Íslands	220	72	148	137	129	8	-	-	-
977	Höfundarréttargjöld	-	-	-	-	-	-	60	52	9
979	Húsafríðunarnefnd	59	104	-45	-	-	-	-	-	-
980	Listskreytingasjóður	0	-	0	-	-	-	-	-	-
981	Kvikmyndamiðstöð Íslands	32	-	32	-	-	-	-	-	-
982	Listir, framlög	70	-	70	-	-	-	-	-	-
984	Norræn samvinna	24	-	24	-	-	-	-	-	-
985	Rammaáætlanir ESB um menntun, rannsóknir og tækniþróun	18	-	18	-	-	-	-	-	-
999	Ýmislegt	11	1	10	-	-	-	-	-	-
<b>03</b>	<b>Utanríkisráðuneyti</b>	<b>299</b>	<b>71</b>	<b>229</b>	<b>-</b>	<b>-</b>	<b>-</b>	<b>398</b>	<b>412</b>	<b>-14</b>
101	Utanríkisráðuneyti, aðalskrifstofa	64	32	32	-	-	-	-	-	-
111	Þýðingamiðstöð utanríkisráðuneytis	-	3	-3	-	-	-	-	-	-
190	Ýmis verkefni	14	-	14	-	-	-	-	-	-
300	Sendiráð Íslands	100	30	70	-	-	-	-	-	-
390	Þróunarsamvinnustofnun Íslands	29	-	29	-	-	-	-	-	-
391	Þróunarmál og alþjóðleg hjálparstarfsemi	92	6	86	-	-	-	-	-	-
611	Íslandsstofa	-	-	-	-	-	-	398	412	-14

## SÉRYFIRLIT 4. Tekjur ráðuneyta og stofnana

Í millj. kr.	Sértekjur			Aðrar tekjur			Markaðar tekjur		
	Reikningur	Fjárheimildir	Frávik	Reikningur	Fjárheimildir	Frávik	Reikningur	Fjárheimildir	Frávik
<b>04 Sjávarútvegs- og landbúnaðarráðuneyti</b>	<b>2.172</b>	<b>1.701</b>	<b>470</b>	<b>505</b>	<b>323</b>	<b>182</b>	<b>3.122</b>	<b>2.385</b>	<b>737</b>
101 Sjávarútvegs- og landbúnaðarráðuneyti, aðalskrifstofa	6	21	-15	-	-	-	-	-	-
190 Ýmis verkefni	10	24	-14	-	-	-	35	30	5
215 Fiskistofa	75	35	40	-	0	0	90	67	23
217 Verðlagsstofa skiptaverðs	0	-	0	-	-	-	-	-	-
234 Matvælastofnun	34	56	-22	248	140	108	22	73	-50
331 Héraðs- og Austurlandsskógar	2	-	2	-	-	-	-	-	-
332 Suðurlandsskógar	8	-	8	-	-	-	-	-	-
334 Vesturlandsskógar	0	-	0	-	-	-	-	-	-
335 Skjólsskógar á Vestfjörðum	2	-	2	-	-	-	-	-	-
336 Norðurlandsskógar	0	-	0	-	-	-	-	-	-
401 Hafrannsóknastofnunin	1.142	853	289	-	-	-	-	-	-
405 Veiðimálastofnun	88	111	-23	-	-	-	-	-	-
413 Verkefnasjóður sjávarútvegsins	534	501	33	80	35	45	-	-	-
414 Sjávarspendýrasjóður	0	-	0	-	-	-	-	-	-
415 Sjóður til síldarrannsóknna	18	7	11	-	-	-	-	-	-
416 Veiðarfærarannsóknir	0	-	0	-	-	-	-	-	-
417 Rannsóknasjóður til að auka verðmæti sjávarfangs	21	-	21	6	16	-10	-	-	-
421 Bygging rannsóknastofnana sjávarútvegsins	121	44	77	-	-	-	-	-	-
423 Skrifstofa rannsóknastofnana atvinnuveganna	25	7	18	-	-	-	-	-	-
426 Húsbýggingarsjóður	13	-	13	-	-	-	-	-	-
487 Hagbjónusta landbúnaðarins	0	3	-3	-	-	-	-	-	-
818 Búnaðarsjóður	-	-	-	-	-	-	499	400	99
821 Framleiðnisjóður landbúnaðarins	43	20	23	-	-	-	-	-	-
824 Verðmiðlun landbúnaðarvara	-	-	-	-	-	-	400	405	-5
827 Fóðursjóður	-	-	-	-	-	-	2.058	1.400	658
831 Jarðasjóður og Jarðeignir ríkisins	1	2	-1	170	131	39	-	-	-
843 Fiskræktarsjóður	26	16	10	-	-	-	18	11	7
<b>06 Innanríkisráðuneyti</b>	<b>4.238</b>	<b>9.536</b>	<b>-5.297</b>	<b>770</b>	<b>521</b>	<b>250</b>	<b>15.946</b>	<b>17.341</b>	<b>-1.395</b>
101 Innanríkisráðuneyti, aðalskrifstofa	49	41	8	-	-	-	-	-	-
102 Stjórnartíðindi	1	-	1	25	26	-1	-	-	-
103 Lagasafn	1	3	-1	-	-	-	-	-	-
190 Ýmis verkefni	41	43	-2	3	3	0	-	-	-
201 Hæstiréttur	0	8	-7	-	-	-	-	-	-
210 Héraðsdómstólar	4	6	-2	-	-	-	-	-	-
231 Málskostnaður í opinberum málum	335	299	36	-	-	-	-	-	-
232 Opinber réttaraðstoð	0	14	-14	-	-	-	-	-	-
235 Bætur brotaþola	37	50	-13	-	-	-	-	-	-
251 Persónuvernd	2	3	0	-	-	-	-	-	-
301 Ríkissaksóknari	0	-	0	-	-	-	-	-	-
303 Ríkislögreglustjóri	671	600	71	-	-	-	-	-	-
305 Lögregluskóli ríkisins	0	-	0	-	-	-	-	-	-
309 Sérstakur saksóknari samkvæmt lögum nr. 135/2008	2	-	2	-	-	-	-	-	-
310 Lögreglustjórinn á höfuðborgarsvæðinu	61	46	15	-	-	-	-	-	-
312 Lögreglustjórinn á Suðurnesjum	24	-	24	-	-	-	-	-	-
395 Landhelgisgæsla Íslands	1.528	1.162	366	-	-	-	-	-	-
396 Landhelgisgæslustjóri Íslands	12	19	-7	-	-	-	-	-	-
397 Schengen-samstarf	16	-	16	-	-	-	-	-	-
398 Útlendingastofnun	2	-	2	-	-	-	-	-	-

## SÉRYFIRLIT 4. Tekjur ráðuneyta og stofnana

Í millj. kr.	Sértekjur			Aðrar tekjur			Markaðar tekjur		
	Reikningur	Fjárheimildir	Frávik	Reikningur	Fjárheimildir	Frávik	Reikningur	Fjárheimildir	Frávik
411 Sýslumaðurinn í Reykjavík	30	8	22	-	-	-	-	-	-
412 Sýslumaðurinn á Akranesi	3	2	1	-	-	-	-	-	-
413 Sýslumaðurinn í Borgarnesi	4	5	0	-	-	-	-	-	-
414 Sýslumaður Snæfellinga	16	-	16	-	-	-	-	-	-
415 Sýslumaðurinn í Búðardal	1	-	1	-	-	-	-	-	-
416 Sýslumaðurinn á Patreksfirði	0	-	0	-	-	-	-	-	-
417 Sýslumaðurinn í Bolungarvík	3	-	3	-	-	-	-	-	-
418 Sýslumaðurinn á Ísafirði	1	2	-1	-	-	-	-	-	-
419 Sýslumaðurinn á Hólmavík	0	-	0	-	-	-	-	-	-
420 Sýslumaðurinn á Blönduósi	5	4	1	-	-	-	-	-	-
421 Sýslumaðurinn á Sauðárkróki	4	4	0	-	-	-	-	-	-
422 Sýslumaðurinn á Siglufirði	1	-	1	-	-	-	-	-	-
424 Sýslumaðurinn á Akureyri	11	8	3	-	-	-	-	-	-
425 Sýslumaðurinn á Húsavík	5	1	4	-	-	-	-	-	-
426 Sýslumaðurinn á Seyðisfirði	3	9	-5	-	-	-	-	-	-
428 Sýslumaðurinn á Eskifirði	4	3	2	-	-	-	-	-	-
429 Sýslumaðurinn á Höfn í Hornafirði	0	-	0	-	-	-	-	-	-
430 Sýslumaðurinn í Vík í Mýrdal	8	-	8	29	23	5	-	-	-
431 Sýslumaðurinn á Hvolsvelli	10	0	10	-	-	-	-	-	-
432 Sýslumaðurinn í Vestmannaeyjum	10	10	0	-	-	-	-	-	-
433 Sýslumaðurinn á Selfossi	9	9	0	-	-	-	-	-	-
434 Sýslumaðurinn í Reykjanesbæ	2	0	2	-	-	-	-	-	-
436 Sýslumaðurinn í Hafnarfirði	1	2	-1	-	-	-	-	-	-
437 Sýslumaðurinn í Kópavogi	2	1	1	-	-	-	-	-	-
501 Fangelsismálastofnun ríkisins	113	81	32	-	-	-	-	-	-
651 Vegagerðin <sup>1)</sup>	257	6.272	-6.016	-	-	-	14.292	15.934	-1.642
657 Umferðarstofa	241	234	7	13	7	6	361	279	82
658 Rannsóknanefnd umferðarslysa	-	2	-2	-	-	-	-	-	-
661 Siglingastofnun Íslands	286	227	60	11	14	-3	241	250	-9
662 Hafnarframkvæmdir	4	-	4	-	-	-	-	-	-
668 Rannsóknanefnd sjóslýsa	0	-	0	-	-	-	-	-	-
671 Flugmálastjórn Íslands	26	5	22	237	199	39	14	21	-8
672 Flugvellir og flugleiðsöguþjónusta	-	-	-	-	-	-	264	133	132
681 Póst- og fjarskiptastofnunin	4	12	-8	10	11	-1	302	289	13
682 Jöfnunarsjóður alþjónustu	-	-	-	-	-	-	39	38	2
689 Fjarskiptasjóður	-	5	-5	-	-	-	-	-	-
701 Þjóðkirkjan	252	85	167	-	-	-	-	-	-
801 Neytendastofa	17	12	4	8	13	-4	18	12	6
805 Talsmaður neytenda	0	-	0	-	-	-	-	-	-
821 Þjóðskrá Íslands	119	240	-121	434	225	209	414	385	29
<b>08 Velferðarráðuneyti</b>	<b>10.187</b>	<b>8.205</b>	<b>1.983</b>	<b>797</b>	<b>573</b>	<b>224</b>	<b>69.717</b>	<b>63.379</b>	<b>6.339</b>
101 Velferðarráðuneyti, aðalskrifstofa	77	39	38	-	-	-	-	-	-
190 Ýmis verkefni	6	-	6	-	-	-	-	-	-
201 Tryggingastofnun ríkisins	80	136	-56	-	-	-	-	-	-
202 Sjúkrtryggingar Íslands	617	321	296	-	-	-	-	-	-
203 Bætur samkvæmt lögum um félagslega aðstoð	3	-	3	-	-	-	-	-	-
204 Lífeyrstryggingar	6	-	6	-	-	-	25.162	25.357	-195
206 Sjúkrtryggingar	0	-	0	-	-	-	-	-	-
208 Slysstryggingar	54	40	14	-	-	-	176	127	49

1) Stór frávik koma fram á sértekjum Vegagerðarinnar milli útkomu ríkisreiknings og fjárheimilda. Í samræmi við reikningsskilareglur ríkisins eru innbyrðis viðskipti milli deilda og sviða einangruð í uppgjöri ríkisreiknings en það var ekki gert í framsetningu fjárlaga.

## SÉRYFIRLIT 4. Tekjur ráðuneyta og stofnana

Í millj. kr.	Sértekjur			Aðrar tekjur			Markaðar tekjur		
	Reikningur	Fjárheimildir	Frávik	Reikningur	Fjárheimildir	Frávik	Reikningur	Fjárheimildir	Frávik
214 Eftirlaunasjóður aldraðra	5	8	-3	-	-	-	-	-	-
301 Landlæknir	21	0	21	-	-	-	108	104	4
317 Lyfjastofnun	75	59	16	179	183	-3	204	145	59
327 Geislavarnir ríkisins	40	19	21	8	5	2	-	-	-
331 Vinnueftirlit ríkisins	76	53	23	195	181	14	5	4	1
332 Ríkissáttasemjari	1	3	-2	-	-	-	-	-	-
333 Jafnréttisstofa	3	19	-16	-	-	-	-	-	-
334 Umboðsmaður skuldara	9	-	9	-	-	-	1.104	810	294
358 Sjúkrahúsið á Akureyri	538	411	127	-	-	-	-	-	-
373 Landspítali	3.509	3.007	502	164	130	34	-	-	-
383 Sjúkrahótel	0	-	0	-	-	-	-	-	-
384 Rjóður, hvíldarheimili fyrir börn	3	-	3	-	-	-	-	-	-
398 Félagsmál, ýmis starfsemi	21	-	21	-	-	-	-	-	-
399 Heilbrigðismál, ýmis starfsemi	0	30	-30	-	-	-	-	-	-
401 Öldrunarstofnanir, almennt	1.143	1.184	-41	-	-	-	-	-	-
402 Framkvæmdasjóður aldraðra	-	-	-	-	-	-	1.476	1.443	33
405 Hrafnista, Reykjavík	70	66	4	-	-	-	-	-	-
406 Hrafnista, Hafnarfirði	23	55	-32	-	-	-	-	-	-
407 Grund, Reykjavík	40	62	-23	-	-	-	-	-	-
408 Sunnuhlíð, Kópavogi	31	25	5	-	-	-	-	-	-
409 Hjúkrunarheimilið Skjól	31	37	-6	-	-	-	-	-	-
410 Hjúkrunarheimilið Eir	41	59	-19	-	-	-	-	-	-
411 Garðvangur, Garði	11	13	-2	-	-	-	-	-	-
412 Hjúkrunarheimilið Skógarbær	34	24	10	-	-	-	-	-	-
413 Hjúkrunarheimilið Droplaugarstöðum	12	28	-16	-	-	-	-	-	-
414 Hjúkrunarheimilið Lundur, Hellu	13	9	4	-	-	-	-	-	-
415 Hjúkrunarheimilið Hulduhlíð, Eskifirði	3	6	-3	-	-	-	-	-	-
416 Hjúkrunarheimilið Hornbrekka, Ólafsfirði	10	6	4	-	-	-	-	-	-
417 Hjúkrunarheimilið Naust, Þórshöfn	4	4	0	-	-	-	-	-	-
418 Seljahlíð, Reykjavík	7	7	0	-	-	-	-	-	-
419 Sólvangur, Hafnarfirði	33	17	16	-	-	-	-	-	-
423 Höfði, Akranesi	16	16	-0	-	-	-	-	-	-
424 Dvalarheimili aldraðra Borgarnesi	6	11	-5	-	-	-	-	-	-
425 Dvalarheimili aldraðra Stykkishólmi	1	3	-2	-	-	-	-	-	-
426 Fellaskjól, Grundarfirði	1	3	-2	-	-	-	-	-	-
427 Jaðar, Ólafsvík	2	4	-2	-	-	-	-	-	-
428 Fellsendi, Búðardal	4	9	-5	-	-	-	-	-	-
429 Barmahlíð, Reykhólum	4	4	0	-	-	-	-	-	-
433 Dalbær, Dalvík	7	8	-1	-	-	-	-	-	-
434 Samningur við Akureyrarbæ um öldrunarþjónustu	74	55	19	-	-	-	-	-	-
436 Uppsalar, Fáskrúðsfirði	2	5	-3	-	-	-	-	-	-
437 Samningur við Sveitarfélagið Hornafjörð um öldrunarþjónustu	4	9	-5	-	-	-	-	-	-
438 Klausturhólar, Kirkjubæjarklaustri	10	5	5	-	-	-	-	-	-
439 Hjallatún, Vík	5	4	1	-	-	-	-	-	-
440 Kumbaravogur, Stokkseyri	38	13	25	-	-	-	-	-	-
441 Ás/Ásbyrgi, Hveragerði	5	10	-6	-	-	-	-	-	-
442 Hraunbúðir, Vestmannaeyjum	14	10	4	-	-	-	-	-	-
443 Holtsbúð, Garðabæ	17	13	3	-	-	-	-	-	-
445 Mörk, Reykjavík	85	40	46	-	-	-	-	-	-
446 Hrafnista, Kópavogi	28	16	12	-	-	-	-	-	-
506 Heilsugæsla á höfuðborgarsvæðinu	542	398	145	-	-	-	-	-	-

## SÉRYFIRLIT 4. Tekjur ráðuneyta og stofnana

Í millj. kr.	Sértekjur			Aðrar tekjur			Markaðar tekjur		
	Reikningur	Fjárheimildir	Frávik	Reikningur	Fjárheimildir	Frávik	Reikningur	Fjárheimildir	Frávik
515 Heilsugæslustöðin Lágmúla í Reykjavík	-	2	-2	-	-	-	-	-	-
552 Heilsugæslustöðin Dalvík	8	8	0	-	-	-	-	-	-
553 Samningur við Akureyrarbæ um heilsugæslu	-	1	-1	-	-	-	-	-	-
588 Heilsugæslustöðin í Salahverfi í Kópavogi	-	0	0	-	-	-	-	-	-
716 Heilbrigðisstofnun Vesturlands	249	141	109	-	-	-	-	-	-
721 Heilbrigðisstofnunin Patreksfirði	12	8	5	-	-	-	-	-	-
726 Heilbrigðisstofnun Vestfjarða	79	60	19	-	-	-	-	-	-
745 Heilbrigðisstofnunin Blönduósi	57	1	57	-	-	-	-	-	-
751 Heilbrigðisstofnunin Sauðárkróki	94	15	80	-	-	-	-	-	-
756 Heilbrigðisstofnunin Fjallabyggð	24	5	19	-	-	-	-	-	-
761 Heilbrigðisstofnun Píngeyinga	101	3	98	-	-	-	-	-	-
777 Heilbrigðisstofnun Austurlands	203	112	91	-	-	-	-	-	-
779 Heilbrigðisstofnun Suð-Austurlands	-	0	0	-	-	-	-	-	-
781 Heilbrigðisstofnunin Vestmannaeyjum	46	25	21	-	-	-	-	-	-
787 Heilbrigðisstofnun Suðurlands	460	182	279	-	-	-	-	-	-
791 Heilbrigðisstofnun Suðurnesja	152	101	51	-	-	-	-	-	-
795 St. Jósefsspítali, Sólvangur	17	7	10	-	-	-	-	-	-
801 Greiningar- og ráðgjafarstöð ríkisins	23	24	-1	-	-	-	-	-	-
805 Þjónustu- og þekkingarmiðstöð fyrir blinda og sjónskerta	11	12	0	-	-	-	-	-	-
807 Heyrnar- og talmeina- og talmálastofna Íslands	97	4	93	-	-	-	-	-	-
809 Málefni fatlaðra	4	-	4	-	-	-	-	-	-
821 Barnaverndarstofa	10	-	10	-	-	-	-	-	-
841 Vinnumálastofnun	837	839	-2	-	-	-	-	-	-
842 Vinnumál	3	-	3	-	-	-	-	-	-
851 Atvinnuleysistryggingasjóður	142	244	-102	110	-	110	30.725	25.774	4.951
852 Tryggingasjóður sjálfstætt starfandi einstaklinga	18	30	-12	-	-	-	231	-	231
853 Ábyrgðasjóður launa	0	-	0	141	75	66	2.027	1.734	293
854 Fæðingarorlof	26	1	25	-	-	-	8.498	7.881	617
<b>09 Fjármálaráðuneyti</b>	<b>6.275</b>	<b>5.973</b>	<b>302</b>	<b>348</b>	<b>254</b>	<b>94</b>	<b>2.447</b>	<b>2.454</b>	<b>-7</b>
101 Fjármálaráðuneyti, aðalskrifstofa	23	10	13	-	-	-	-	-	-
103 Fjársýsla ríkisins	3	1	2	-	-	-	-	-	-
210 Ríkisskattstjóri	87	19	67	86	89	-3	-	-	-
214 Yfirskattanevnd	1	-	1	-	-	-	-	-	-
215 Skattrannsóknarstjóri ríkisins	1	-	1	-	-	-	-	-	-
250 Innheimtukostnaður	186	289	-103	3	-	3	-	-	-
262 Tollstjórnin	55	1	54	226	165	61	-	-	-
391 Jöfnun á örorkubyrði almennra lífeyrissjóða	-	-	-	-	-	-	2.447	2.454	-7
901 Framkvæmdasýsla ríkisins	204	154	50	-	-	-	-	-	-
905 Ríkiskaup	1.454	1.475	-21	-	-	-	-	-	-
977 Bankasýsla ríkisins	0	-	0	-	-	-	-	-	-
980 Rekstrarfélag stjórnarráðsbygginga við Arnarhól	310	257	53	-	-	-	-	-	-
984 Fasteignir ríkissjóðs	3.926	3.758	168	33	-	33	-	-	-
989 Ófyrirséð útgjöld	-	-17	17	-	-	-	-	-	-
999 Ýmislegt	25	26	-1	-	-	-	-	-	-

## SÉRYFIRLIT 4. Tekjur ráðuneyta og stofnana

Í millj. kr.	Sértekjur			Aðrar tekjur			Markaðar tekjur		
	Reikningur	Fjárheimildir	Frávik	Reikningur	Fjárheimildir	Frávik	Reikningur	Fjárheimildir	Frávik
<b>11 Iðnaðarráðuneyti</b>	<b>915</b>	<b>773</b>	<b>142</b>	-	-	-	<b>59</b>	<b>57</b>	<b>2</b>
101 Iðnaðarráðuneyti, aðalskrifstofa	6	-	6	-	-	-	-	-	-
205 Nýsköpunarmiðstöð Íslands	712	645	68	-	-	-	-	-	-
242 Tækniþróunarsjóður	5	-	5	-	-	-	-	-	-
299 Iðja og iðnaður, framlög	-	-	-	-	-	-	55	56	-1
301 Orkustofnun	163	124	39	-	-	-	-	-	-
373 Niðurgreiðslur á húshitun	1	-	1	-	-	-	-	-	-
399 Ýmis orkumál	1	-	1	-	-	-	-	-	-
501 Ferðamálstofa	25	5	21	-	-	-	4	1	3
599 Ýmis ferðamál	1	-	1	-	-	-	-	-	-
<b>12 Efnahags- og viðskiptaráðuneyti</b>	<b>208</b>	<b>86</b>	<b>122</b>	<b>245</b>	<b>168</b>	<b>77</b>	<b>1.970</b>	<b>1.980</b>	<b>-10</b>
101 Efnahags- og viðskiptaráðuneyti, aðalskrifstofa	3	1	2	-	-	-	-	-	-
190 Ýmis verkefni	20	-	20	5	2	3	15	10	5
402 Fjármálaeftirlitið	52	7	46	14	-	14	1.643	1.540	103
411 Samkeppniseftirlitið	0	-	0	-	-	-	-	-	-
431 Einkaleyfastofan	8	11	-2	226	166	60	-	-	-
501 Hagstofa Íslands	125	68	57	-	-	-	-	-	-
811 Flutningssjóður olíuvara	-	-	-	-	-	-	311	430	-119
<b>14 Umhverfisráðuneyti</b>	<b>2.358</b>	<b>2.016</b>	<b>342</b>	<b>46</b>	<b>19</b>	<b>27</b>	<b>5.277</b>	<b>3.821</b>	<b>1.455</b>
101 Umhverfisráðuneyti, aðalskrifstofa	16	18	-2	-	-	-	-	-	-
190 Ýmis verkefni	1	-	1	-	-	-	-	-	-
202 Náttúruvannsóknastöðin við Mývatn	4	5	-1	-	-	-	-	-	-
211 Umhverfisstofnun	158	164	-6	22	12	10	138	136	2
212 Vatnajökulsþjóðgarður	141	108	34	-	-	-	-	-	-
231 Landgræðsla ríkisins	243	140	103	8	2	6	-	-	-
241 Skógrækt ríkisins	263	184	79	9	5	4	-	-	-
243 Hekluskýgar	1	-	1	-	-	-	-	-	-
287 Úrvinnslusjóður	16	25	-9	2	-	2	938	902	36
289 Endurvinnslan hf.	-	-	-	-	-	-	1.648	1.680	-32
301 Skipulagsstofnun	11	11	0	-	-	-	-	-	-
303 Skipulagsmál sveitarfélaga	-	-	-	-	-	-	177	114	63
310 Landmælingar Íslands	17	15	2	-	-	-	11	3	8
320 Mannvirkjastofnun	17	15	1	5	-	5	683	359	324
381 Ofanflóðasjóður	407	370	37	-	-	-	1.682	627	1.055
401 Náttúrufræðistofnun Íslands	98	92	6	-	-	-	-	-	-
403 Náttúrustofur	0	-	0	-	-	-	-	-	-
407 Stofnun Vilhjálms Stefánssonar	21	6	15	-	-	-	-	-	-
412 Veðurstofa Íslands	943	863	80	-	-	-	-	-	-
<b>Tekjur samtals<sup>1)</sup></b>	<b>35.962</b>	<b>35.926</b>	<b>38</b>	<b>4.611</b>	<b>3.413</b>	<b>1.198</b>	<b>98.996</b>	<b>91.881</b>	<b>7.115</b>

1) Stór frávik koma fram á sértekjum Vegagerðarinnar milli útkomu ríkisreiknings og fjárheimilda. Í samræmi við reikningsskilareglur ríkisins eru innbyrðis viðskipti milli deilda og sviða einangruð í uppgjöri ríkisreiknings en það var ekki gert í framsetningu fjárlaga.

## SÉRYFIRLIT 5. Heildarfjárheimildir ársins hjá ráðuneytum og stofnunum

Í millj. kr.	Flutt frá fyrra ári	Fjárlög	Fjár- aukalög	Milli- færslur	Heildar fjárheimildir
<b>00 Æðsta stjórn ríkisins</b>	<b>301</b>	<b>3.541</b>	<b>50</b>	<b>114</b>	<b>4.006</b>
101 Embætti forseta Íslands	18	173	-	4	195
201 Alþingi	168	2.218	4	59	2.449
205 Framkvæmdir á Alþingisreit	13	-	-	-	13
207 Rannsókn á falli íslensku bankanna á árinu 2008	-19	-	-	-	-19
290 Stjórnlagabing	33	237	-	4	273
291 Rannsóknarnefndir Alþingis	-	-	48	-	48
295 Saksóknari Alþingis	2	24	11	-	38
301 Ríkisstjórn	-	214	-30	9	193
401 Hæstiréttur	-	171	17	22	210
610 Umboðsmaður Alþingis	16	111	-	4	131
620 Ríkisendurskoðun	70	393	-	13	476
<b>01 Forsætisráðuneyti</b>	<b>480</b>	<b>882</b>	<b>109</b>	<b>19</b>	<b>1.490</b>
101 Forsætisráðuneyti, aðalskrifstofa	31	292	-2	12	333
190 Ýmis verkefni	138	208	8	7	360
199 Ráðstöfunarfé	8	3	-	-6	4
201 Fasteignir forsætisráðuneytis	23	103	-	1	127
203 Fasteignir Stjórnarráðsins	149	16	80	-3	242
241 Umboðsmaður barna	6	37	-	1	44
253 Vest-norrænt menningarhús í Kaupmannahöfn	6	13	-	1	20
261 Óbyggðanefnd	20	42	-	2	64
271 Ríkislögmaður	20	62	-	2	84
902 Þjóðgarðurinn á Þingvöllum	-19	100	23	2	106
996 Íslenska upplýsingasamfélagið, sameiginleg verkefni ráðuneyta	99	8	-	-	107
<b>02 Mennta- og menningarmálaráðuneyti</b>	<b>2.560</b>	<b>57.134</b>	<b>792</b>	<b>1.307</b>	<b>61.793</b>
101 Mennta- og menningarmálaráðuneyti, aðalskrifstofa	37	578	7	97	719
199 Ráðstöfunarfé	2	6	-	-5	3
201 Háskóli Íslands	880	9.561	150	440	11.031
202 Tilraunastöð Háskólans að Keldum	-11	188	-	7	183
203 Raunvísindastofnun Háskólans	-6	349	10	10	363
209 Stofnun Árna Magnússonar í íslenskum fræðum	-30	274	-	18	263
210 Háskólinn á Akureyri	-51	1.302	24	50	1.325
216 Landbúnaðarháskóli Íslands	-240	557	-	17	334
217 Hólaskóli - Háskólinn á Hólum	-76	240	-	7	170
223 Námsmatsstofnun	-1	113	-	3	115
225 Háskólinn á Bifröst	-	305	-	9	314
227 Háskólinn í Reykjavík	-	1.911	150	56	2.118
228 Listaháskóli Íslands	-	614	-	18	633
231 Rannsóknamiðstöð Íslands	0	212	-	6	218
234 Ritlauna- og rannsóknasjóður prófessora	7	185	-	-192	-
235 Markáætlun á sviði vísinda og tækni	77	285	-	-	362
236 Rannsóknasjóður	48	783	-	-	831
238 Tækjasjóður	70	111	-	-	180
239 Rannsóknarnámssjóður	-77	96	-	-	19
269 Háskóla- og vísindastofnanir, viðhald og stofnkostnaður	71	99	-	-	170
299 Háskóla- og rannsóknastarfsemi	23	489	16	-30	498
301 Menntaskólinn í Reykjavík	36	457	-	43	536
302 Menntaskólinn á Akureyri	19	482	-	42	543
303 Menntaskólinn að Laugarvatni	18	150	-	15	183
304 Menntaskólinn við Hamrahlíð	61	698	-	181	940
305 Menntaskólinn við Sund	25	411	-	36	472

## SÉRYFIRLIT 5. Heildarfjárheimildir ársins hjá ráðuneytum og stofnunum

Í millj. kr.		Flutt frá fyrra ári	Fjárlög	Fjár- aukalög	Milli- færslur	Heildar fjárheimildir
306	Menntaskólinn á Ísafirði	16	262	-	14	292
307	Menntaskólinn á Egilsstöðum	18	262	-	11	292
308	Menntaskólinn í Kópavogi	75	698	-	113	885
309	Kvennaskólinn í Reykjavík	17	317	-	60	394
316	Fasteignir framhaldsskóla	95	57	-	111	263
318	Framhaldsskólar, stofnkostnaður	397	564	-	-227	735
319	Framhaldsskólar, almennt	112	1.757	80	-1.079	870
320	Nám á framhaldsstigi vegna aðstæðna á vinnumarkaði	-	-	220	-210	10
350	Fjölbrautaskólinn í Breiðholti	-27	857	-	155	984
351	Fjölbrautaskólinn Ármúla	18	663	-	120	801
352	Flensborgarskóli	-55	533	-	108	586
353	Fjölbrautaskóli Suðurnesja	81	641	-	79	801
354	Fjölbrautaskóli Vesturlands	-66	442	-	69	445
355	Framhaldsskólinn í Vestmannaeyjum	8	185	-	26	219
356	Fjölbrautaskóli Norðurlands vestra	-3	335	-	35	366
357	Fjölbrautaskóli Suðurlands	53	673	-	88	814
358	Verkmenntaskóli Austurlands	46	210	-	21	277
359	Verkmenntaskólinn á Akureyri	25	980	-	105	1.110
360	Fjölbrautaskólinn í Garðabæ	2	468	-	48	518
361	Framhaldsskólinn í A-Skaftafellssýslu	12	125	-	21	159
362	Framhaldsskólinn á Húsvík	-2	121	-	7	126
363	Framhaldsskólinn á Laugum	12	171	-	16	198
365	Borgarholtsskóli	36	806	-	107	949
367	Fjölbrautaskóli Snæfellinga	-29	200	-	28	200
368	Menntaskóli Borgarfjarðar	-7	164	-	7	164
369	Menntaskólinn Hraðbraut	-	142	-	-2	140
370	Framhaldsskólinn í Mosfellsbæ	1	101	-	17	119
372	Menntaskólinn á Tröllaskaga	10	77	-	21	108
430	Samskiptamiðstöð heyrnarlausra og heyrnarskertra	4	62	-	2	68
441	Fullorðinsfræðsla fatlaðra	0	223	-	5	228
451	Framhaldsfræðsla	43	1.183	60	-32	1.254
504	Tækniskólinn	-	1.595	-	233	1.827
516	Iðnskólinn í Hafnarfirði	-38	572	51	16	601
541	Hússtjórnarskólinn í Reykjavík	-	28	-	1	29
551	Hússtjórnarskólinn Hallormsstað	0	26	-	1	27
565	Tónlistarnám á vegum sveitarfélaga	-	-	240	-	240
581	Verslunarskóli Íslands	2	856	-	72	930
720	Grunnskólar, almennt	97	200	6	-43	260
725	Námsgagnastofnun	46	423	-	5	473
872	Lánasjóður Íslenskra námsmanna	-463	8.236	-600	-	7.173
884	Jöfnun á námskostnaði	33	535	-	-	567
901	Fornleifavernd ríkisins	10	97	-	3	109
902	Þjóðminjasafn Íslands	41	366	-	10	417
903	Þjóðskjalasafn Íslands	15	237	6	8	265
904	Þjóðmenningarhúsið	5	83	-	4	92
905	Landsbókasafn Íslands - Háskólabókasafn	55	596	-	21	673
906	Listasafn Einars Jónssonar	3	16	-	1	19
907	Listasafn Íslands	0	151	-	5	156
908	Kvikmyndasafn Íslands	1	42	-	7	50
909	Blindrabókasafn Íslands	2	77	-	2	81
911	Náttúruminjasafn Íslands	1	21	-	1	23
913	Gljúfrasteinn - Hús skáldsins	7	28	-	1	36
918	Safnasjóður	2	96	-	1	99



## SÉRYFIRLIT 5. Heildarfjárheimildir ársins hjá ráðuneytum og stofnunum

Í millj. kr.	Flutt frá fyrri ári	Fjárlög	Fjár- aukalög	Milli- færslur	Heildar fjárheimildir	
919	Söfn, ýmis framlög	51	187	-	-11	227
961	Fjölmíðlanefnd	-	26	-	-1	25
965	Harpa, tónlistar- og ráðstefnuhús í Reykjavík	-	419	-	-	419
969	Menningarstofnanir, viðhald og stofnkostnaður	528	172	218	-	917
971	Ríkisútvarpið	-	2.963	-	62	3.025
972	Íslenski dansflokkurinn	2	112	-	9	124
973	Þjóðleikhúsið	5	645	-	17	667
974	Sinfóníuhljómsveit Íslands	-87	715	90	54	772
977	Höfundarréttargjöld	-	53	-	-	53
978	Launasjóðir listamanna	176	409	-	5	589
979	Húsafriðunarnefnd	-2	73	-	1	72
980	Listskeytingasjóður	10	2	-	-	11
981	Kvikmyndamiðstöð Íslands	9	521	-	2	531
982	Listir, framlög	99	833	20	31	982
983	Ýmis fræðistörf	15	108	-	1	124
984	Norræn samvinna	-13	14	-	0	1
985	Rammaáætlanir ESB um menntun, rannsóknir og tækniþróun	-41	1.035	-	37	1.031
988	Æskulýðsmál	17	194	-	20	231
989	Ýmis íþróttamál	13	343	0	31	387
999	Ýmislegt	187	304	44	28	563
<b>03</b>	<b>Utanríkisráðuneyti</b>	<b>936</b>	<b>9.969</b>	<b>399</b>	<b>385</b>	<b>11.689</b>
101	Utanríkisráðuneyti, aðalskrifstofa	96	1.010	-2	23	1.128
111	Þýðingamiðstöð utanríkisráðuneytis	122	301	245	11	679
190	Ýmis verkefni	121	182	-	0	304
199	Ráðstöfunarfé	-	4	-	-4	-
213	Varnarmál	0	-	-	-	0
300	Sendiráð Íslands	370	2.683	-	143	3.196
390	Þróunarsamvinnustofnun Íslands	27	1.166	-	34	1.227
391	Þróunarmál og alþjóðleg hjálparstarfsemi	200	1.277	-	34	1.511
401	Alþjóðastofnanir	-	2.959	129	143	3.232
611	Íslandsstofa	-	386	26	-	412
<b>04</b>	<b>Sjávarútvegs- og landbúnaðarráðuneyti</b>	<b>3.036</b>	<b>18.632</b>	<b>247</b>	<b>128</b>	<b>22.043</b>
101	Sjávarútvegs- og landbúnaðarráðuneyti, aðalskrifstofa	35	425	34	9	503
190	Ýmis verkefni	134	363	-	7	505
199	Ráðstöfunarfé	0	3	-	-3	-
215	Fiskistofa	79	718	-	17	814
217	Verðlagsstofa skiptaverðs	-2	13	-	-	12
234	Matvælastofnun	68	944	-	40	1.052
331	Héraðs- og Austurlandsskógar	26	117	-	1	144
332	Suðurlandsskógar	10	93	-	1	104
334	Vesturlandsskógar	8	51	-	1	59
335	Skjólsskógar á Vestfjörðum	-1	40	-	1	39
336	Norðurlandsskógar	4	86	-	2	91
401	Hafrannsóknastofnunin	145	1.280	-	32	1.457
405	Veiðimálastofnun	23	99	-	3	125
411	Matvælarannsóknir	0	419	-	-	420
413	Verkefnasjóður sjávarútvegsins	690	35	-	-	725
414	Sjávarspendýrasjóður	4	-	-	-	4
415	Sjóður til síldarrannsókna	232	-	-	-	232
416	Veiðarfærarannsóknir	5	-	-	-	5
417	Rannsóknasjóður til að auka verðmæti sjávarfangs	181	266	132	-	578

## SÉRYFIRLIT 5. Heildarfjárheimildir ársins hjá ráðuneytum og stofnunum

Í millj. kr.	Flutt frá fyrra ári	Fjárlög	Fjár- aukalög	Milli- færslur	Heildar fjárheimildir	
421	Bygging rannsóknastofnana sjávarútvegsins	109	9	-	-	118
423	Skrifstofa rannsóknastofnana atvinnuveganna	13	53	-	2	68
426	Húsbyggingarsjóður	225	-	-	-	225
481	Rannsóknir háskóla í þágu landbúnaðar	14	150	-	4	168
483	Landgræðsla og skógrækt í þágu landbúnaðar	0	22	-	1	23
487	Hagþjónusta landbúnaðarins	2	25	-	-	27
801	Greiðslur vegna mjólkurframleiðslu	97	5.811	-	-	5.908
805	Greiðslur vegna sauðfjárframleiðslu	0	4.307	-	-	4.307
807	Greiðslur vegna grænmetisframleiðslu	1	483	-	-	484
811	Bændasamtök Íslands	-	399	1	11	411
818	Búnaðarsjóður	-	400	-	-	400
821	Framleiðnisjóður landbúnaðarins	128	15	-	-	143
824	Verðmiðlun landbúnaðarvара	-	405	-	-	405
827	Fóðursjóður	-	1.400	-	-	1.400
831	Jarðasjóður og Jarðeignir ríkisins	377	131	-	-	508
843	Fiskræktarsjóður	390	11	-	-	401
851	Greiðslur vegna riðuveiki	-	47	-	-	47
853	Þjargráðasjóður	-	10	80	-	90
891	Sérstakar greiðslur í landbúnaði	40	-	-	-	40
<b>06</b>	<b>Innanríkisráðuneyti</b>	<b>3.116</b>	<b>59.906</b>	<b>1.830</b>	<b>852</b>	<b>65.704</b>
101	Innanríkisráðuneyti, aðalskrifstofa	35	690	23	10	757
102	Stjórnartíðindi	-6	26	-	-	20
103	Lagasafn	7	-	-	-	7
111	Kosningar	-	7	245	-	252
190	Ýmis verkefni	144	172	-	-33	283
199	Ráðstöfunarfé	-	9	-	-9	-
201	Hæstiréttur	7	134	-	3	144
210	Héraðsdómstólar	82	1.012	66	110	1.270
231	Málskostnaður í opinberum málum	-	389	-	-	389
232	Opinber réttaraðstoð	-	145	-	-	145
235	Bætur brotáþola	-	20	-	-	20
236	Sanngirnisbætur vegna misgjörða á vistheimilum fyrir börn	-	251	293	1	544
251	Persónuvernd	7	56	-	13	76
295	Landsdómur	-	113	-	-	113
301	Ríkissaksóknari	2	127	-	4	133
303	Ríkislögreglustjóri	18	1.230	-19	111	1.340
305	Lögregluskóli ríkisins	22	200	-	7	228
309	Sérstakur saksóknari samkvæmt lögum nr. 135/2008	165	1.172	47	31	1.415
310	Lögreglustjórinn á höfuðborgarsvæðinu	-45	3.113	34	172	3.275
312	Lögreglustjórinn á Suðurnesjum	-151	896	14	42	801
325	Samræmd neyðarsvörun	15	279	-	-	295
390	Ýmis löggæslu- og öryggismál	25	894	-	-642	277
391	Húsnæði löggæslustofnana	6	-	-	-6	-
395	Landhelgisgæsla Íslands	479	2.766	-	636	3.881
396	Landhelgissjóður Íslands	-111	510	70	27	496
397	Schengen-samstarf	31	109	-	4	145
398	Útlendingastofnun	-28	209	60	4	245
411	Sýslumaðurinn í Reykjavík	5	284	-	22	311
412	Sýslumaðurinn á Akranesi	13	169	-	9	191
413	Sýslumaðurinn í Borgarnesi	-14	155	-	12	153
414	Sýslumaður Snæfellinga	17	163	-8	13	186
415	Sýslumaðurinn í Búðardal	0	23	-	2	25

## SÉRYFIRLIT 5. Heildarfjárheimildir ársins hjá ráðuneytum og stofnunum

Í millj. kr.	Flutt frá fyrra ári	Fjárlög	Fjár- aukalög	Milli- færslur	Heildar fjárheimildir	
416	Sýslumaðurinn á Patreksfirði	2	32	-	1	35
417	Sýslumaðurinn í Bolungarvík	2	29	-	2	32
418	Sýslumaðurinn á Ásafirði	10	299	-	13	321
419	Sýslumaðurinn á Hólmarvík	3	26	-	1	29
420	Sýslumaðurinn á Blönduósi	35	183	-	10	227
421	Sýslumaðurinn á Sauðárkróki	-8	140	-	7	139
422	Sýslumaðurinn á Siglufirði	5	48	-	2	55
424	Sýslumaðurinn á Akureyri	26	462	-	21	509
425	Sýslumaðurinn á Húsavík	11	168	-	9	188
426	Sýslumaðurinn á Seyðisfirði	14	161	-	10	185
428	Sýslumaðurinn á Eskifirði	24	230	1	12	267
429	Sýslumaðurinn á Höfn í Hornafirði	4	33	-	1	37
430	Sýslumaðurinn í Vík í Mýrdal	2	43	-	1	45
431	Sýslumaðurinn á Hvolsvelli	21	165	2	7	196
432	Sýslumaðurinn í Vestmannaeyjum	1	152	-	8	161
433	Sýslumaðurinn á Selfossi	-4	338	1	44	379
434	Sýslumaðurinn í Reykjanesbæ	11	138	-	19	168
436	Sýslumaðurinn í Hafnarfirði	13	171	-	6	190
437	Sýslumaðurinn í Kópavogi	20	180	-	7	206
490	Ýmis rekstrarkostnaður sýslumannsembætta	1	103	-	-9	96
501	Fangelsismálastofnun ríkisins	123	1.197	-	33	1.353
591	Fangelsisbyggingar	18	14	-	-	32
651	Vegagerðin	943	15.714	568	17	17.241
657	Umferðarstofa	36	201	85	-	322
658	Rannsóknanefnd umferðarslysa	-1	27	-	1	27
661	Siglingastofnun Íslands	119	943	-	19	1.081
662	Hafnarframkvæmdir	262	577	152	-	991
668	Rannsóknanefnd sjóslysa	4	36	-	1	41
671	Flugmálastjórn Íslands	46	445	-	7	498
672	Flugvellir og flugleiðsögubjónusta	224	2.438	-466	-	2.195
678	Rannsóknanefnd flugslysa	-2	39	-	1	38
681	Póst- og fjarskiptastofnunin	53	273	30	-	356
682	Jöfnunarsjóður alþjónustu	78	38	-	-	115
689	Fjarskiptasjóður	-6	40	15	-	49
701	Þjóðkirkjan	-2	1.276	-	44	1.317
705	Kirkjumálasjóður	-	233	-4	-	230
707	Kristnisjóður	-	76	-	-	76
733	Kirkjugarðar	9	845	-	16	869
735	Sóknargjöld	-	1.859	-13	-	1.847
736	Jöfnunarsjóður sókna	-	302	-5	-	297
801	Neytendastofa	16	132	-	4	152
805	Talsmaður neytenda	2	14	-	1	16
821	Þjóðskrá Íslands	247	756	45	-	1.047
841	Jöfnunarsjóður sveitarfélaga	-	13.804	595	-	14.399
848	Meðlög samkvæmt lögum nr. 76/2003	27	207	-	-	234
<b>08</b>	<b>Velferðarráðuneyti</b>	<b>-1.224</b>	<b>209.390</b>	<b>14.806</b>	<b>3.739</b>	<b>226.711</b>
101	Velferðarráðuneyti, aðalskrifstofa	63	851	-21	43	936
190	Ýmis verkefni	59	177	-1	129	364
199	Ráðstöfunarfé	-	7	-	-7	-
201	Tryggingastofnun ríkisins	84	879	-	27	990
202	Sjúkratryggingar Íslands	40	416	-	35	491
203	Bætur samkvæmt lögum um félagslega aðstoð	-	9.427	1.283	-	10.710

## SÉRYFIRLIT 5. Heildarfjárheimildir ársins hjá ráðuneytum og stofnunum

Í millj. kr.	Flutt frá fyrra ári	Fjárlög	Fjár- aukalög	Milli- færslur	Heildar fjárheimildir	
204	Lífeyristryggingar	-	47.608	8.816	-	56.424
206	Sjúkratryggingar	-	26.254	2.469	641	29.364
208	Slysatryggingar	-	709	67	-	776
209	Sjúklingatrygging	-	120	-	-	120
214	Eftirlaunasjóður aldraðra	-	59	-	-	59
301	Landlæknir	108	660	36	24	828
317	Lyfjastofnun	-222	328	2	1	109
327	Geislavarnir ríkisins	12	73	-	2	88
331	Vinnueftirlit ríkisins	-22	430	-	14	422
332	Ríkissáttasemjari	11	55	6	1	73
333	Jafnréttisstofa	33	86	-26	5	96
334	Umboðsmaður skuldara	-292	600	210	-	518
358	Sjúkrahúsið á Akureyri	58	4.112	3	211	4.384
373	Landspítali	-2.903	32.917	496	1.256	31.766
379	Sjúkrahús, óskipt	137	88	-3	-189	34
383	Sjúkrahótel	-	91	-	18	108
384	Rjóður, hvíldarheimili fyrir börn	-5	131	-	5	131
388	Samtök áhugamanna um áfengisvandamálið	-	614	-	23	637
398	Félagsmál, ýmis starfsemi	26	543	30	-27	571
399	Heilbrigðismál, ýmis starfsemi	335	1.345	-1	-143	1.535
401	Öldrunarstofnanir, almennt	347	170	42	-87	472
402	Framkvæmdasjóður aldraðra	886	1.487	-44	-	2.328
405	Hrafnista, Reykjavík	-	1.693	-	66	1.759
406	Hrafnista, Hafnarfirði	-	1.433	-	55	1.489
407	Grund, Reykjavík	-	1.438	-	57	1.495
408	Sunnuhlíð, Kópavogi	-	565	-	22	588
409	Hjúkrunarheimilið Skjól	-	809	-	32	842
410	Hjúkrunarheimilið Eir	-	1.363	-	54	1.416
411	Garðvangur, Garði	-	298	-	12	309
412	Hjúkrunarheimilið Skógarbær	-	624	-	25	649
413	Hjúkrunarheimilið Droplaugarstöðum	-	622	-	25	647
414	Hjúkrunarheimilið Lundur, Hellu	-	216	-	9	224
415	Hjúkrunarheimilið Hulduhlíð, Eskifirði	-	161	-	6	167
416	Hjúkrunarheimilið Hornbrekka, Ólafsfirði	-	173	-	7	179
417	Hjúkrunarheimilið Naust, Þórshöfn	-	90	-	4	94
418	Seljahlíð, Reykjavík	-	158	-	6	165
419	Sólvangur, Hafnarfirði	-	-	392	23	415
423	Höfði, Akranesi	-	456	-	17	473
424	Dvalarheimili aldraðra Borgarnesi	-	272	-	11	283
425	Dvalarheimili aldraðra Stykkishólmi	-	106	-	4	110
426	Fellaskjól, Grundarfirði	-	71	-	3	74
427	Jaðar, Ólafsvík	-	93	-	4	96
428	Fellsendi, Búðardal	-	190	-	8	198
429	Barmahlíð, Reykhólum	-	90	15	4	108
433	Dalbær, Dalvík	-	243	-	9	253
434	Samningur við Akureyrarbæ um öldrunarþjónustu	-	1.253	-	49	1.302
436	Uppsaliir, Fáskrúðsfirði	-	138	-	5	143
437	Samningur við Sveitarfélagið Hornafjörð um öldrunarþjónustu	-	223	-	9	232
438	Klausturhólar, Kirkjubæjarklaustri	-	121	-	5	126
439	Hjallatún, Vík	-	104	-	4	109
440	Kumbaravogur, Stokkseyri	-	246	-	10	255
441	Ás/Ásbyrgi, Hveragerði	-	652	-	23	675
442	Hraunbúðir, Vestmannaeyjum	-	237	-	9	246
443	Holtsbúð, Garðabæ	-	298	-	12	310

## SÉRYFIRLIT 5. Heildarfjárheimildir ársins hjá ráðuneytum og stofnunum

Í millj. kr.	Flutt frá fyrra ári	Fjárlög	Fjár- aukalög	Milli- færslur	Heildar fjárheimildir
445 Mörk, Reykjavík	-	795	-	32	827
446 Hrafnista, Kópavogi	-	327	-	13	340
447 Sóltún, Reykjavík	-	995	-	31	1.026
460 Dvalarrými aldraðra, önnur	-	413	-	14	427
470 Vesturhlíð, Reykjavík	-	13	-	0	13
472 Hlíðabær, Reykjavík	-	51	-	2	53
473 Lindargata, Reykjavík	-	46	-	2	48
474 Dagvist og endurhæfingarstöð MS-sjúklinga	-	93	-	3	96
475 Múlabær, Reykjavík	-	77	-	3	79
476 Fríðuhús, Reykjavík	-	38	-	1	40
477 Dagvistun aldraðra, aðrar	-	541	-	18	558
479 Hlaðgerðarkot	-	85	-	2	87
491 Reykjalundur, Mosfellsbæ	-	1.281	-	47	1.327
492 Heilsustofnun Náttúruvæðingafélags Íslands	-	498	-	17	515
493 Sjálfsbjörg, hjúkrunar- og endurhæfingarstofnun	-	457	-	16	473
494 Hlein	-	112	-	5	116
500 Heilsugæslustöðvar, almennt	139	183	-	-176	147
501 Sjúkraflutningar	11	867	-	38	916
506 Heilsugæsla á höfuðborgarsvæðinu	-467	4.125	-	231	3.889
508 Miðstöð heimahjúkrunar á höfuðborgarsvæðinu	7	1.004	-	41	1.051
515 Heilsugæslustöðin Lágmúla í Reykjavík	-	166	-	6	173
517 Læknavaktin	-	240	-	57	297
552 Heilsugæslustöðin Dalvík	9	102	-	4	115
553 Samningur við Akureyrarbæ um heilsugæslu	-	488	-	16	504
588 Heilsugæslustöðin í Salahverfi í Kópavogi	12	279	-	10	300
700 Heilbrigðisstofnanir	236	224	-	-100	360
716 Heilbrigðisstofnun Vesturlands	59	2.657	-	103	2.819
721 Heilbrigðisstofnunin Patreksfirði	5	256	-	15	276
726 Heilbrigðisstofnun Vestfjarða	8	993	20	43	1.063
745 Heilbrigðisstofnunin Blönduósi	15	386	-	15	416
751 Heilbrigðisstofnunin Sauðárkróki	62	748	-	27	837
756 Heilbrigðisstofnunin Fjallabyggð	17	414	-	13	444
761 Heilbrigðisstofnun Þingeyinga	9	845	-	40	894
777 Heilbrigðisstofnun Austurlands	-1	1.931	-	63	1.994
779 Heilbrigðisstofnun Suð-Austurlands	-	190	-	6	196
781 Heilbrigðisstofnunin Vestmannaeyjum	-1	634	-	21	655
787 Heilbrigðisstofnun Suðurlands	-118	1.927	16	118	1.943
791 Heilbrigðisstofnun Suðurnesja	-49	1.582	-	202	1.735
795 St. Jósefsspítali, Sólvangur	-48	981	-888	-	45
801 Greiningar- og ráðgjafarstöð ríkisins	72	351	-	14	436
805 Þjónustu- og þekkingarmiðstöð fyrir blinda og sjónskerta	9	272	-	7	287
807 Heyrnar- og talmeinafstaða Íslands	21	127	-	89	238
809 Málefni fatlaðra	-3	709	-	20	726
821 Barnaverndarstofa	29	926	-	25	980
841 Vinnuálastofnun	-10	197	118	6	311
842 Vinnumál	-2	93	-	4	95
851 Atvinnuleysistryggingasjóður	-	22.813	2.961	-	25.774
853 Ábyrgðasjóður launa	-	1.809	-	-	1.809
854 Fæðingarorlof	-	9.688	-1.189	-	8.499
855 Foreldrar langveikra eða alvarlega fatlaðra barna	-	106	5	3	114
856 Starfsendurhæfing	-	319	150	8	477
861 Leiguíbúðir	-	236	-156	-	80
862 Varasjóður húsnæðismála	-	30	-	-	30

## SÉRYFIRLIT 5. Heildarfjárheimildir ársins hjá ráðuneytum og stofnunum

Í millj. kr.		Flutt frá fyrra ári	Fjárlög	Fjár- aukalög	Milli- færslur	Heildar fjárheimildir
<b>09</b>	<b>Fjármálaráðuneyti</b>	<b>2.700</b>	<b>61.606</b>	<b>4.061</b>	<b>-6.709</b>	<b>61.658</b>
101	Fjármálaráðuneyti, aðalskrifstofa	64	583	-1	18	663
103	Fjárskýsla ríkisins	186	1.365	46	15	1.611
199	Ráðstöfunarfé	3	3	-	-4	2
210	Ríkisskattstjóri	221	2.414	-	72	2.707
212	Skatta- og tollamál, ýmis útgjöld	67	39	-	0	106
214	Yfirsattanefnd	17	111	-	3	131
215	Skattrannsóknarstjóri ríkisins	34	273	-	10	317
250	Innheimtukostnaður	-	474	-	0	474
262	Tollstjórinn	169	1.944	-	70	2.183
381	Lífeyrisskuldbindingar, eftirlaun	-	5.434	-	-23	5.410
391	Jöfnun á örorkubyrði almennra lífeyrissjóða	-	2.439	15	-	2.454
393	Starfsendurhæfingarsjóður	-	250	-250	-	-
481	Útgjöld samkvæmt heimildarákvæðum	-	330	1.230	-1.560	-
711	Afskriftir skattkrafna	-	10.000	-	-	10.000
721	Fjármagnstekjuskattur	-	2.200	-	-	2.200
811	Barnabætur	-	9.200	-1.200	-	8.000
821	Vaxtabætur	-	17.700	1.350	-	19.050
901	Framkvæmdasýsla ríkisins	37	-	-	-	37
905	Ríkiskaup	53	-	-	-	53
973	Tapaðar kröfur og tjónabætur	-	110	105	-22	193
976	Lánaumsýsla ríkissjóðs	-	110	-	-	110
977	Bankasýsla ríkisins	5	72	-	3	80
980	Rekstrarfélag stjórnarráðsbygginga við Arnarhól	9	30	24	34	97
981	Ýmsar fasteignir ríkissjóðs	217	5	-	1.580	1.801
984	Fasteignir ríkissjóðs	519	0	-	85	604
985	Fyrrum varnarsvæði við Keflavíkurlflugvöll	680	538	-	-	1.218
989	Ófyrirséð útgjöld	-	4.822	2.438	-6.836	425
990	Ríkisstjórnarákvarðanir	40	160	-	-122	78
994	Virðisaukaskattur ríkisstofnana af tölvuvinnslu	-	94	-	-	94
999	Ýmislegt	379	908	305	-33	1.559
<b>11</b>	<b>Iðnaðarráðuneyti</b>	<b>1.828</b>	<b>4.954</b>	<b>520</b>	<b>-23</b>	<b>7.279</b>
101	Iðnaðarráðuneyti, aðalskrifstofa	21	202	-1	11	233
199	Ráðstöfunarfé	6	6	-	-6	6
205	Nýsköpunarmiðstöð Íslands	61	508	-	14	582
240	Iðnaðarrannsóknir og stóriðja	17	5	-	-	22
242	Tækniþróunarsjóður	99	720	-	-	819
251	Endurgreiðslur vegna kvikmyndagerðar á Íslandi	40	157	120	-	317
299	Iðja og iðnaður, framlög	594	276	2	-45	827
301	Orkustofnun	493	295	25	5	818
371	Orkusjóður	-	30	-	-	30
373	Niðurgreiðslur á húshitun	-	1.143	50	-	1.193
375	Jöfnun kostnaðar við dreifingu raforku	-	245	-	-	245
399	Ýmis orkumál	38	80	70	0	189
401	Byggðaaætlun	344	318	-	-	662
411	Byggðastofnun	-	286	2	18	306
501	Ferðamálastofa	28	430	-	13	471
511	Framkvæmdasjóður ferðamannastaða	-	48	-48	-	-
599	Ýmis ferðamál	88	205	300	-34	560

## SÉRYFIRLIT 5. Heildarfjárheimildir ársins hjá ráðuneytum og stofnunum

Í millj. kr.	Flutt frá fyrra ári	Fjárlög	Fjár- aukalög	Milli- færslur	Heildar fjárheimildir
<b>12 Efnahags- og viðskiptaráðuneyti</b>	<b>584</b>	<b>3.310</b>	<b>284</b>	<b>41</b>	<b>4.219</b>
101 Efnahags- og viðskiptaráðuneyti, aðalskrifstofa	46	275	7	14	342
190 Ýmis verkefni	204	140	-	3	346
199 Ráðstöfunarfé	3	2	-	-5	-
402 Fjármálaeftirlitið	243	1.327	213	-	1.783
411 Samkeppniseftirlitið	-1	314	-	9	322
431 Einkaleyfastofan	-9	171	-	-	162
501 Hagstofa Íslands	97	650	64	22	833
811 Flutningssjóður olíuvara	-	430	-	-	430
<b>14 Umhverfisráðuneyti</b>	<b>2.152</b>	<b>6.831</b>	<b>1.196</b>	<b>146</b>	<b>10.325</b>
101 Umhverfisráðuneyti, aðalskrifstofa	20	296	-2	35	349
190 Ýmis verkefni	86	289	5	-11	369
199 Ráðstöfunarfé	-	3	-	-	3
202 Náttúruvannsóknastöðin við Mývatn	2	21	-	1	23
211 Umhverfisstofnun	101	773	75	28	978
212 Vatnajökulspjóðgarður	-164	348	-	11	195
231 Landgræðsla ríkisins	116	558	57	11	743
241 Skógrækt ríkisins	22	235	-	7	263
243 Hekluskógar	2	20	-	-	22
287 Úrvinnslusjóður	296	902	-	-	1.198
289 Endurvinnslan hf.	-	840	840	-	1.680
301 Skipulagsstofnun	18	175	-	6	198
303 Skipulagsmál sveitarfélaga	1	114	-	-	115
310 Landmælingar Íslands	13	233	-	6	252
320 Mannvirkjastofnun	68	359	-	-	427
381 Ofanflóðasjóður	1.516	427	200	-	2.143
401 Náttúrufræðistofnun Íslands	0	432	9	15	456
403 Náttúrustofur	2	118	-	3	122
407 Stofnun Vilhjalms Stefánssonar	3	27	2	1	33
412 Veðurstofa Íslands	51	662	10	33	755
<b>19 Fjármagnskostnaður</b>	<b>-</b>	<b>73.654</b>	<b>-6.855</b>	<b>-</b>	<b>66.799</b>
801 Vaxtagjöld ríkissjóðs	-	73.654	-6.855	-	66.799
<b>Fjárheimildir samtals</b>	<b>16.470</b>	<b>509.808</b>	<b>17.440</b>	<b>-</b>	<b>543.718</b>

## SÉRYFIRLIT 6. Millifærslur fjárheimilda innan A-hluta

Í þús. kr.	Millifærð fjárhæð	Millifærð fjárhæð
<b>00 Æðsta stjórn ríkisins</b>	<b>114.400</b>	
<b>00 101 Embætti forseta Íslands</b>	<b>3.600</b>	
09 989 Ófyrirséð útgjöld	-3.600	
<b>00 201 Alþingi</b>	<b>59.200</b>	
09 989 Ófyrirséð útgjöld	-59.200	
<b>00 290 Stjórnlagabing</b>	<b>3.700</b>	
09 989 Ófyrirséð útgjöld	-3.700	
<b>00 301 Ríkisstjórn</b>	<b>8.700</b>	
09 989 Ófyrirséð útgjöld	-8.700	
<b>00 401 Hæstiréttur</b>	<b>22.400</b>	
09 989 Ófyrirséð útgjöld	-22.400	
<b>00 610 Umboðsmaður Alþingis</b>	<b>3.900</b>	
09 989 Ófyrirséð útgjöld	-3.900	
<b>00 620 Ríkisendurskoðun</b>	<b>12.900</b>	
09 989 Ófyrirséð útgjöld	-12.900	
<b>01 Forsætisráðuneyti</b>	<b>19.287</b>	
<b>01 101 Forsætisráðuneyti, aðalskrifstofa</b>	<b>12.421</b>	
09 989 Ófyrirséð útgjöld	-8.300	
09 990 Ríkisstjórnarákvarðanir	-4.121	
<b>01 190 Ýmis verkefni</b>	<b>6.767</b>	
09 989 Ófyrirséð útgjöld	-1.500	
09 990 Ríkisstjórnarákvarðanir	-5.267	
<b>01 199 Ráðstöfunarfé</b>	<b>-6.000</b>	
11 299 Iðja og iðnaður, framlög	6.000	
<b>01 201 Fasteignir forsætisráðuneytis</b>	<b>900</b>	
09 989 Ófyrirséð útgjöld	-900	
<b>01 203 Fasteignir Stjórnarráðsins</b>	<b>-2.800</b>	
08 101 Velferðarráðuneyti, aðalskrifstofa	3.000	
09 989 Ófyrirséð útgjöld	-200	
<b>01 241 Umboðsmaður barna</b>	<b>1.200</b>	
09 989 Ófyrirséð útgjöld	-1.200	
<b>01 253 Vest-norrænt menningarhús í Kaupmannahöfn</b>	<b>700</b>	
09 989 Ófyrirséð útgjöld	-700	
<b>01 261 Óbyggðanefnd</b>	<b>1.500</b>	
09 989 Ófyrirséð útgjöld	-1.500	
<b>01 271 Ríkislögmaður</b>	<b>2.200</b>	
09 989 Ófyrirséð útgjöld	-2.200	
<b>01 902 Þjóðgarðurinn á Þingvöllum</b>	<b>2.400</b>	
09 989 Ófyrirséð útgjöld	-2.400	
<b>02 Mennta- og menningarmálaráðuneyti</b>	<b>1.307.116</b>	
<b>02 101 Mennta- og menningar- málaráðuneyti, aðalskrifstofa</b>	<b>97.300</b>	
02 299 Háskóla- og rannsóknastarfsemi	-5.300	
02 316 Fasteignir framhaldsskóla	-2.800	
02 319 Framhaldsskólar, almennt	-59.000	
02 720 Grunnskólar, almennt	-9.000	
02 961 Fjölmíðlanefnd	-1.100	
09 980 Rekstrarfélag stjórnarráðsbygginga við Arnarhól	1.100	
09 989 Ófyrirséð útgjöld	-21.200	
<b>02 199 Ráðstöfunarfé</b>	<b>-5.435</b>	
02 999 Ýmislegt	5.435	
<b>02 201 Háskóli Íslands</b>	<b>439.840</b>	
02 234 Ritlauna- og rannsóknasjóður prófessora	-180.140	
02 299 Háskóla- og rannsóknastarfsemi	-10.000	
09 989 Ófyrirséð útgjöld	-249.700	
<b>02 202 Tilraunastöð Háskólans að Keldum</b>	<b>6.809</b>	
02 299 Háskóla- og rannsóknastarfsemi	-1.509	
09 989 Ófyrirséð útgjöld	-5.300	
<b>02 203 Raunvísindastofnun Háskólans</b>	<b>10.200</b>	
09 989 Ófyrirséð útgjöld	-10.200	
<b>02 209 Stofnun Árna Magnússonar í íslenskum fræðum</b>	<b>18.317</b>	
02 299 Háskóla- og rannsóknastarfsemi	-7.217	
09 989 Ófyrirséð útgjöld	-11.100	
<b>02 210 Háskólinn á Akureyri</b>	<b>49.955</b>	
02 234 Ritlauna- og rannsóknasjóður prófessora	-15.455	
09 989 Ófyrirséð útgjöld	-34.500	
<b>02 216 Landbúnaðarháskóli Íslands</b>	<b>17.060</b>	
02 234 Ritlauna- og rannsóknasjóður prófessora	-3.760	
09 989 Ófyrirséð útgjöld	-13.300	
<b>02 217 Hólaskóli - Háskólinn á Hólum</b>	<b>6.800</b>	
09 989 Ófyrirséð útgjöld	-6.800	
<b>02 223 Námsmatsstofnun</b>	<b>3.300</b>	
09 989 Ófyrirséð útgjöld	-3.300	
<b>02 225 Háskólinn á Bifröst</b>	<b>9.000</b>	
09 989 Ófyrirséð útgjöld	-9.000	
<b>02 227 Háskólinn í Reykjavík</b>	<b>56.300</b>	
09 989 Ófyrirséð útgjöld	-56.300	
<b>02 228 Listaháskóli Íslands</b>	<b>18.100</b>	
09 989 Ófyrirséð útgjöld	-18.100	
<b>02 231 Rannsóknamiðstöð Íslands</b>	<b>5.500</b>	
09 989 Ófyrirséð útgjöld	-5.500	
<b>02 234 Ritlauna- og rannsóknasjóður prófessora</b>	<b>-191.956</b>	
02 201 Háskóli Íslands	180.140	
02 210 Háskólinn á Akureyri	15.455	
02 216 Landbúnaðarháskóli Íslands	3.760	
09 989 Ófyrirséð útgjöld	-7.400	
<b>02 299 Háskóla- og rannsóknastarfsemi</b>	<b>-29.654</b>	
02 101 Mennta- og menningar- málaráðuneyti, aðalskrifstofa	5.300	
02 201 Háskóli Íslands	10.000	



## SÉRYFIRLIT 6. Millifærslur fjárheimilda innan A-hluta

Í þús. kr.	Millifærð fjárhæð	Millifærð fjárhæð
02 202	Tilraunastöð Háskólans að Keldum	1.509
02 209	Stofnun Árna Magnússonar í íslenskum fræðum	7.217
02 319	Framhaldsskólar, almennt	4.000
02 905	Landsbókasafn Íslands - Háskólabókasafn	2.728
09 989	Ófyrirséð útgjöld	-1.100
<b>02 301</b>	<b>Menntaskólinn í Reykjavík</b>	<b>43.451</b>
02 319	Framhaldsskólar, almennt	-25.051
09 989	Ófyrirséð útgjöld	-18.400
<b>02 302</b>	<b>Menntaskólinn á Akureyri</b>	<b>42.298</b>
02 319	Framhaldsskólar, almennt	-25.198
09 989	Ófyrirséð útgjöld	-17.100
<b>02 303</b>	<b>Menntaskólinn að Laugarvatni</b>	<b>14.927</b>
02 319	Framhaldsskólar, almennt	-9.527
09 989	Ófyrirséð útgjöld	-5.400
<b>02 304</b>	<b>Menntaskólinn við Hamrahlíð</b>	<b>180.676</b>
02 319	Framhaldsskólar, almennt	-153.576
09 989	Ófyrirséð útgjöld	-27.100
<b>02 305</b>	<b>Menntaskólinn við Sund</b>	<b>35.779</b>
02 319	Framhaldsskólar, almennt	-20.079
09 989	Ófyrirséð útgjöld	-15.700
<b>02 306</b>	<b>Menntaskólinn á Ísafirði</b>	<b>14.311</b>
02 319	Framhaldsskólar, almennt	-4.911
09 989	Ófyrirséð útgjöld	-9.400
<b>02 307</b>	<b>Menntaskólinn á Egilsstöðum</b>	<b>11.233</b>
02 319	Framhaldsskólar, almennt	-2.233
09 989	Ófyrirséð útgjöld	-9.000
<b>02 308</b>	<b>Menntaskólinn í Kópavogi</b>	<b>112.531</b>
02 319	Framhaldsskólar, almennt	-72.826
02 320	Nám á framhaldsstigi vegna aðstæðna á vinnumarkaði	-11.605
09 989	Ófyrirséð útgjöld	-28.100
<b>02 309</b>	<b>Kvennaskólinn í Reykjavík</b>	<b>59.501</b>
02 319	Framhaldsskólar, almennt	-46.401
09 989	Ófyrirséð útgjöld	-13.100
<b>02 316</b>	<b>Fasteignir framhaldsskóla</b>	<b>111.466</b>
02 101	Mennta- og menningar- málaráðuneyti, aðalskrifstofa	2.800
02 318	Framhaldsskólar, stofnkostnaður	-122.000
02 319	Framhaldsskólar, almennt	8.434
09 989	Ófyrirséð útgjöld	-700
<b>02 318</b>	<b>Framhaldsskólar, stofnkostnaður</b>	<b>-226.660</b>
02 316	Fasteignir framhaldsskóla	122.000
09 981	Ýmsar fasteignir ríkissjóðs	104.660
<b>02 319</b>	<b>Framhaldsskólar, almennt</b>	<b>-1.078.756</b>
02 101	Mennta- og menningar- málaráðuneyti, aðalskrifstofa	59.000
02 299	Háskóla- og rannsóknastarfsemi	-4.000
02 301	Menntaskólinn í Reykjavík	25.051
02 302	Menntaskólinn á Akureyri	25.198
02 303	Menntaskólinn að Laugarvatni	9.527
02 304	Menntaskólinn við Hamrahlíð	153.576
02 305	Menntaskólinn við Sund	20.079
02 306	Menntaskólinn á Ísafirði	4.911
02 307	Menntaskólinn á Egilsstöðum	2.233
02 308	Menntaskólinn í Kópavogi	72.826
02 309	Kvennaskólinn í Reykjavík	46.401
02 316	Fasteignir framhaldsskóla	-8.434
02 320	Nám á framhaldsstigi vegna aðstæðna á vinnumarkaði	-121.542
02 350	Fjölbrautaskólinn í Breiðholti	110.957
02 351	Fjölbrautaskólinn Ármúla	60.763
02 352	Flensborgarskóli	86.565
02 353	Fjölbrautaskóli Suðurnesja	52.107
02 354	Fjölbrautaskóli Vesturlands	51.691
02 355	Framhaldsskólinn í Vestmannaeyjum	18.985
02 356	Fjölbrautaskóli Norðurlands vestra	22.220
02 357	Fjölbrautaskóli Suðurlands	60.537
02 358	Verkmenntaskóli Austurlands	12.973
02 359	Verkmenntaskólinn á Akureyri	58.383
02 360	Fjölbrautaskólinn í Garðabæ	29.708
02 361	Framhaldsskólinn í A-Skaftafellssýslu	16.180
02 362	Framhaldsskólinn á Húsavík	2.692
02 363	Framhaldsskólinn á Laugum	10.736
02 365	Borgarholtsskóli	57.622
02 367	Fjölbrautaskóli Snæfellinga	22.075
02 368	Menntaskóli Borgarfjarðar	393
02 369	Menntaskólinn Hraðbraut	-7.340
02 370	Framhaldsskólinn í Mosfellsbæ	12.168
02 372	Menntaskólinn á Tröllaskaga	18.508
02 441	Fullorðinsfræðsla fatlaðra	5.158
02 451	Framhaldsfræðsla	-14.900
02 504	Tækniskólinn	155.492
02 516	Iðnskólinn í Hafnarfirði	-3.635
02 541	Hússtjórnarskólinn í Reykjavík	390
02 551	Hússtjórnarskólinn Hallormsstað	390
02 581	Verslunarskóli Íslands	43.208
09 989	Ófyrirséð útgjöld	-40.100
11 299	Iðja og iðnaður, framlög	-50.000
<b>02 320</b>	<b>Nám á framhaldsstigi vegna aðstæðna á vinnumarkaði</b>	<b>-210.000</b>
02 308	Menntaskólinn í Kópavogi	11.605
02 319	Framhaldsskólar, almennt	121.542
02 350	Fjölbrautaskólinn í Breiðholti	7.520
02 351	Fjölbrautaskólinn Ármúla	29.229
02 359	Verkmenntaskólinn á Akureyri	8.904
02 365	Borgarholtsskóli	10.261
02 504	Tækniskólinn	20.939
<b>02 350</b>	<b>Fjölbrautaskólinn í Breiðholti</b>	<b>154.877</b>
02 319	Framhaldsskólar, almennt	-110.957
02 320	Nám á framhaldsstigi vegna aðstæðna á vinnumarkaði	-7.520

## SÉRYFIRLIT 6. Millifærslur fjárheimilda innan A-hluta

Í þús. kr.	Millifærð fjárhæð	Millifærð fjárhæð	
02 451 Framhaldsfræðsla	-2.500	<b>02 363 Framhaldsskólinn á Laugum</b>	<b>15.636</b>
09 989 Ófyrirséð útgjöld	-33.900	02 319 Framhaldsskólar, almennt	-10.736
<b>02 351 Fjölbrautaskólinn Ármúla</b>	<b>120.092</b>	09 989 Ófyrirséð útgjöld	-4.900
02 319 Framhaldsskólar, almennt	-60.763	<b>02 365 Borgarholtsskóli</b>	<b>107.233</b>
02 320 Nám á framhaldsstigi vegna aðstæðna á vinnumarkaði	-29.229	02 319 Framhaldsskólar, almennt	-57.622
02 451 Framhaldsfræðsla	-500	02 320 Nám á framhaldsstigi vegna aðstæðna á vinnumarkaði	-10.261
09 989 Ófyrirséð útgjöld	-29.600	02 451 Framhaldsfræðsla	-8.750
<b>02 352 Flensborgarskóli</b>	<b>108.165</b>	09 989 Ófyrirséð útgjöld	-30.600
02 319 Framhaldsskólar, almennt	-86.565	<b>02 367 Fjölbrautaskóli Snæfellinga</b>	<b>28.175</b>
09 989 Ófyrirséð útgjöld	-21.600	02 319 Framhaldsskólar, almennt	-22.075
<b>02 353 Fjölbrautaskóli Suðurnesja</b>	<b>79.007</b>	09 989 Ófyrirséð útgjöld	-6.100
02 319 Framhaldsskólar, almennt	-52.107	<b>02 368 Menntaskóli Borgarfjarðar</b>	<b>7.493</b>
02 451 Framhaldsfræðsla	-1.500	02 319 Framhaldsskólar, almennt	-393
09 989 Ófyrirséð útgjöld	-25.400	02 451 Framhaldsfræðsla	-400
<b>02 354 Fjölbrautaskóli Vesturlands</b>	<b>68.691</b>	09 989 Ófyrirséð útgjöld	-6.700
02 319 Framhaldsskólar, almennt	-51.691	<b>02 369 Menntaskólinn Hraðbraut</b>	<b>-1.540</b>
09 989 Ófyrirséð útgjöld	-17.000	02 319 Framhaldsskólar, almennt	7.340
<b>02 355 Framhaldsskólinn í Vestmannaeyjum</b>	<b>25.685</b>	09 989 Ófyrirséð útgjöld	-5.800
02 319 Framhaldsskólar, almennt	-18.985	<b>02 370 Framhaldsskólinn í Mosfellsbæ</b>	<b>17.318</b>
09 989 Ófyrirséð útgjöld	-6.700	02 319 Framhaldsskólar, almennt	-12.168
<b>02 356 Fjölbrautaskóli Norðurlands vestra</b>	<b>34.620</b>	02 451 Framhaldsfræðsla	-1.250
02 319 Framhaldsskólar, almennt	-22.220	09 989 Ófyrirséð útgjöld	-3.900
09 989 Ófyrirséð útgjöld	-12.400	<b>02 372 Menntaskólinn á Tröllaskaga</b>	<b>21.208</b>
<b>02 357 Fjölbrautaskóli Suðurlands</b>	<b>88.462</b>	02 319 Framhaldsskólar, almennt	-18.508
02 319 Framhaldsskólar, almennt	-60.537	09 989 Ófyrirséð útgjöld	-2.700
02 451 Framhaldsfræðsla	-625	<b>02 430 Samskiptamiðstöð heyrnarlausra og heyrnarskertra</b>	<b>2.200</b>
09 989 Ófyrirséð útgjöld	-27.300	09 989 Ófyrirséð útgjöld	-2.200
<b>02 358 Verkmenntaskóli Austurlands</b>	<b>20.873</b>	<b>02 441 Fullorðinsfræðsla fatlaðra</b>	<b>5.158</b>
02 319 Framhaldsskólar, almennt	-12.973	02 319 Framhaldsskólar, almennt	-5.158
09 989 Ófyrirséð útgjöld	-7.900	<b>02 451 Framhaldsfræðsla</b>	<b>-32.300</b>
<b>02 359 Verkmenntaskólinn á Akureyri</b>	<b>105.062</b>	02 319 Framhaldsskólar, almennt	14.900
02 319 Framhaldsskólar, almennt	-58.383	02 350 Fjölbrautaskólinn í Breiðholti	2.500
02 320 Nám á framhaldsstigi vegna aðstæðna á vinnumarkaði	-8.904	02 351 Fjölbrautaskólinn Ármúla	500
02 451 Framhaldsfræðsla	-1.875	02 353 Fjölbrautaskóli Suðurnesja	1.500
09 989 Ófyrirséð útgjöld	-35.900	02 357 Fjölbrautaskóli Suðurlands	625
<b>02 360 Fjölbrautaskólinn í Garðabæ</b>	<b>47.608</b>	02 359 Verkmenntaskólinn á Akureyri	1.875
02 319 Framhaldsskólar, almennt	-29.708	02 365 Borgarholtsskóli	8.750
09 989 Ófyrirséð útgjöld	-17.900	02 368 Menntaskóli Borgarfjarðar	400
<b>02 361 Framhaldsskólinn í A-Skaftafellssýslu</b>	<b>20.780</b>	02 370 Framhaldsskólinn í Mosfellsbæ	1.250
02 319 Framhaldsskólar, almennt	-16.180	02 504 Tækniskólinn	2.500
09 989 Ófyrirséð útgjöld	-4.600	09 989 Ófyrirséð útgjöld	-2.500
<b>02 362 Framhaldsskólinn á Húsavík</b>	<b>7.192</b>	<b>02 504 Tækniskólinn</b>	<b>232.631</b>
02 319 Framhaldsskólar, almennt	-2.692	02 319 Framhaldsskólar, almennt	-155.492
09 989 Ófyrirséð útgjöld	-4.500	02 320 Nám á framhaldsstigi vegna aðstæðna á vinnumarkaði	-20.939
		02 451 Framhaldsfræðsla	-2.500
		09 989 Ófyrirséð útgjöld	-53.700

## SÉRYFIRLIT 6. Millifærslur fjárheimilda innan A-hluta

Í þús. kr.	Millifærð fjárhæð	Millifærð fjárhæð
<b>02 516</b>	<b>Iðnskólinn í Hafnarfirði</b>	<b>15.765</b>
02 319	Framhaldsskólar, almennt	3.635
09 989	Ófyrirséð útgjöld	-19.400
<b>02 541</b>	<b>Hússtjórnarskólinn í Reykjavík</b>	<b>1.190</b>
02 319	Framhaldsskólar, almennt	-390
09 989	Ófyrirséð útgjöld	-800
<b>02 551</b>	<b>Hússtjórnarskólinn Hallormsstað</b>	<b>1.290</b>
02 319	Framhaldsskólar, almennt	-390
09 989	Ófyrirséð útgjöld	-900
<b>02 581</b>	<b>Verslunarskóli Íslands</b>	<b>72.008</b>
02 319	Framhaldsskólar, almennt	-43.208
09 989	Ófyrirséð útgjöld	-28.800
<b>02 720</b>	<b>Grunnskólar, almennt</b>	<b>-42.600</b>
02 101	Mennta- og menningar- málaráðuneyti, aðalskrifstofa	9.000
08 190	Ýmis verkefni	33.000
09 989	Ófyrirséð útgjöld	-2.900
14 190	Ýmis verkefni	3.500
<b>02 725</b>	<b>Námsgagnastofnun</b>	<b>4.700</b>
09 989	Ófyrirséð útgjöld	-4.700
<b>02 901</b>	<b>Fornleifavernd ríkisins</b>	<b>2.600</b>
09 989	Ófyrirséð útgjöld	-2.600
<b>02 902</b>	<b>Þjóðminjasafn Íslands</b>	<b>9.900</b>
09 989	Ófyrirséð útgjöld	-9.900
<b>02 903</b>	<b>Þjóðskjalasafn Íslands</b>	<b>7.700</b>
09 989	Ófyrirséð útgjöld	-7.700
<b>02 904</b>	<b>Þjóðmenningarhúsið</b>	<b>3.500</b>
09 989	Ófyrirséð útgjöld	-3.500
<b>02 905</b>	<b>Landsbókasafn Íslands - Háskólabókasafn</b>	<b>21.428</b>
02 299	Háskóla- og rannsóknastarfsemi	-2.728
09 989	Ófyrirséð útgjöld	-18.700
<b>02 906</b>	<b>Listasafn Einars Jónssonar</b>	<b>500</b>
09 989	Ófyrirséð útgjöld	-500
<b>02 907</b>	<b>Listasafn Íslands</b>	<b>5.400</b>
02 982	Listir, framlög	-500
09 989	Ófyrirséð útgjöld	-4.900
<b>02 908</b>	<b>Kvikmyndasafn Íslands</b>	<b>7.200</b>
02 919	Söfn, ýmis framlög	-2.000
02 982	Listir, framlög	-2.300
02 999	Ýmislegt	-2.000
09 989	Ófyrirséð útgjöld	-900
<b>02 909</b>	<b>Blindrabókasafn Íslands</b>	<b>1.900</b>
09 989	Ófyrirséð útgjöld	-1.900
<b>02 911</b>	<b>Náttúruminjasafn Íslands</b>	<b>500</b>
09 989	Ófyrirséð útgjöld	-500
<b>02 913</b>	<b>Gljúfrasteinn - Hús skáldsins</b>	<b>900</b>
09 989	Ófyrirséð útgjöld	-900
<b>02 918</b>	<b>Safnasjóður</b>	<b>500</b>
09 989	Ófyrirséð útgjöld	-500
<b>02 919</b>	<b>Söfn, ýmis framlög</b>	<b>-10.500</b>
02 908	Kvikmyndasafn Íslands	2.000
11 299	Iðja og iðnaður, framlög	8.500
<b>02 961</b>	<b>Fjölmiðlanefnd</b>	<b>-500</b>
02 101	Mennta- og menningar- málaráðuneyti, aðalskrifstofa	1.100
09 989	Ófyrirséð útgjöld	-600
<b>02 971</b>	<b>Ríkisútvarpið</b>	<b>62.100</b>
09 989	Ófyrirséð útgjöld	-62.100
<b>02 972</b>	<b>Íslenski dansflokkurinn</b>	<b>8.937</b>
02 982	Listir, framlög	-6.037
09 989	Ófyrirséð útgjöld	-2.900
<b>02 973</b>	<b>Þjóðleikhúsið</b>	<b>17.300</b>
09 989	Ófyrirséð útgjöld	-17.300
<b>02 974</b>	<b>Sinfóníuhljómsveit Íslands</b>	<b>53.695</b>
09 381	Lífeyrisskuldbindingar, eftirlaun	-23.495
09 989	Ófyrirséð útgjöld	-30.200
<b>02 978</b>	<b>Launasjóðir listamanna</b>	<b>4.500</b>
09 989	Ófyrirséð útgjöld	-4.500
<b>02 979</b>	<b>Húsafríðunarnefnd</b>	<b>800</b>
09 989	Ófyrirséð útgjöld	-800
<b>02 981</b>	<b>Kvikmyndamiðstöð Íslands</b>	<b>1.600</b>
09 989	Ófyrirséð útgjöld	-1.600
<b>02 982</b>	<b>Listir, framlög</b>	<b>31.063</b>
02 907	Listasafn Íslands	500
02 908	Kvikmyndasafn Íslands	2.300
02 972	Íslenski dansflokkurinn	6.037
11 299	Iðja og iðnaður, framlög	-9.900
11 599	Ýmis ferðamál	-30.000
<b>02 983</b>	<b>Ýmis fræðistörf</b>	<b>1.100</b>
09 989	Ófyrirséð útgjöld	-1.100
<b>02 984</b>	<b>Norræn samvinna</b>	<b>400</b>
09 989	Ófyrirséð útgjöld	-400
<b>02 985</b>	<b>Rammaáætlanir ESB um menntun, rannsóknir og tækniþróun</b>	<b>36.882</b>
08 101	Velferðarráðuneyti, aðalskrifstofa	14.418
09 989	Ófyrirséð útgjöld	-51.300
<b>02 988</b>	<b>Æskulýðsmál</b>	<b>20.000</b>
09 990	Ríkisstjórnarákvarðanir	-20.000
<b>02 989</b>	<b>Ýmis íþróttamál</b>	<b>30.900</b>
09 989	Ófyrirséð útgjöld	-900
09 990	Ríkisstjórnarákvarðanir	-30.000

## SÉRYFIRLIT 6. Millifærslur fjárheimilda innan A-hluta

Í þús. kr.	Millifærð fjárhæð	Millifærð fjárhæð	
<b>02 999 Ýmislegt</b>	<b>27.935</b>	<b>04 331 Héraðs- og Austurlandsskógar</b>	<b>1.300</b>
02 199 Ráðstöfunarfé	-5.435	09 989 Ófyrirséð útgjöld	-1.300
02 908 Kvikmyndasafn Íslands	2.000	<b>04 332 Suðurlandsskógar</b>	<b>1.300</b>
06 190 Ýmis verkefni	-3.000	09 989 Ófyrirséð útgjöld	-1.300
09 990 Ríkisstjórnarákvarðanir	-21.500	<b>04 334 Vesturlandsskógar</b>	<b>700</b>
		09 989 Ófyrirséð útgjöld	-700
<b>03 Utanríkisráðuneyti</b>	<b>384.535</b>	<b>04 335 Skjólsskógar á Vestfjörðum</b>	<b>600</b>
<b>03 101 Utanríkisráðuneyti, aðalskrifstofa</b>	<b>23.435</b>	09 989 Ófyrirséð útgjöld	-600
03 199 Ráðstöfunarfé	-3.500	<b>04 336 Norðurlandsskógar</b>	<b>1.500</b>
06 390 Ýmis löggæslu- og öryggismál	7.765	09 989 Ófyrirséð útgjöld	-1.500
09 973 Tapaðar kröfur og tjónabætur	-4.000	<b>04 401 Hafrannsóknastofnunin</b>	<b>32.300</b>
09 989 Ófyrirséð útgjöld	-23.700	09 989 Ófyrirséð útgjöld	-32.300
<b>03 111 Þýðingamiðstöð utanríkisráðuneytis</b>	<b>10.500</b>	<b>04 405 Veiðimálastofnun</b>	<b>2.600</b>
09 989 Ófyrirséð útgjöld	-10.500	09 989 Ófyrirséð útgjöld	-2.600
<b>03 190 Ýmis verkefni</b>	<b>300</b>	<b>04 423 Skrifstofa rannsóknastofnana atvinnuveganna</b>	<b>2.100</b>
09 989 Ófyrirséð útgjöld	-300	09 989 Ófyrirséð útgjöld	-2.100
<b>03 199 Ráðstöfunarfé</b>	<b>-3.500</b>	<b>04 481 Rannsóknir háskóla í þágu landbúnaðar</b>	<b>3.600</b>
03 101 Utanríkisráðuneyti, aðalskrifstofa	3.500	09 989 Ófyrirséð útgjöld	-3.600
<b>03 300 Sendiráð Íslands</b>	<b>142.800</b>	<b>04 483 Landgræðsla og skógrækt í þágu landbúnaðar</b>	<b>700</b>
09 973 Tapaðar kröfur og tjónabætur	-15.000	09 989 Ófyrirséð útgjöld	-700
09 989 Ófyrirséð útgjöld	-123.800	<b>04 811 Bændasamtök Íslands</b>	<b>11.200</b>
09 990 Ríkisstjórnarákvarðanir	-4.000	09 989 Ófyrirséð útgjöld	-11.200
<b>03 390 Þróunarsamvinnustofnun Íslands</b>	<b>33.500</b>	<b>06 Innanríkisráðuneyti</b>	<b>852.038</b>
09 989 Ófyrirséð útgjöld	-33.500	<b>06 101 Innanríkisráðuneyti, aðalskrifstofa</b>	<b>9.573</b>
<b>03 391 Þróunarmál og alþjóðleg hjálparstarfsemi</b>	<b>34.100</b>	09 973 Tapaðar kröfur og tjónabætur	-230
09 989 Ófyrirséð útgjöld	-29.100	09 980 Rekstrarfélag stjórnarráðsbygginga við Arnarhól	11.357
09 990 Ríkisstjórnarákvarðanir	-5.000	09 989 Ófyrirséð útgjöld	-20.700
<b>03 401 Alþjóðastofnanir</b>	<b>143.400</b>	<b>06 190 Ýmis verkefni</b>	<b>-32.996</b>
09 989 Ófyrirséð útgjöld	-143.400	02 999 Ýmislegt	3.000
<b>04 Sjávarútvegs- og landbúnaðarráðuneyti</b>	<b>128.300</b>	06 199 Ráðstöfunarfé	-8.700
<b>04 101 Sjávarútvegs- og landbúnaðarráðuneyti, aðalskrifstofa</b>	<b>9.300</b>	06 210 Héraðsdómstólar	11.000
09 980 Rekstrarfélag stjórnarráðsbygginga við Arnarhól	2.000	06 251 Persónuvernd	12.000
09 989 Ófyrirséð útgjöld	-11.300	06 303 Ríkislögreglustjóri	10.000
<b>04 190 Ýmis verkefni</b>	<b>7.200</b>	06 391 Húsnæði löggæslustofnana	-5.804
04 199 Ráðstöfunarfé	-3.200	06 411 Sýslumaðurinn í Reykjavík	11.500
09 989 Ófyrirséð útgjöld	-4.000	06 415 Sýslumaðurinn í Búðardal	1.000
<b>04 199 Ráðstöfunarfé</b>	<b>-3.200</b>	06 417 Sýslumaðurinn í Bolungarvík	600
04 190 Ýmis verkefni	3.200	09 989 Ófyrirséð útgjöld	-2.100
<b>04 215 Fiskistofa</b>	<b>16.500</b>	11 599 Ýmis ferðamál	500
09 989 Ófyrirséð útgjöld	-16.500	<b>06 199 Ráðstöfunarfé</b>	<b>-8.700</b>
<b>04 217 Verðlagsstofa skiptaverðs</b>	<b>400</b>	06 190 Ýmis verkefni	8.700
09 989 Ófyrirséð útgjöld	-400	<b>06 201 Hæstiréttur</b>	<b>3.400</b>
<b>04 234 Matvælastofnun</b>	<b>40.200</b>	09 989 Ófyrirséð útgjöld	-3.400
09 989 Ófyrirséð útgjöld	-40.200	<b>06 210 Héraðsdómstólar</b>	<b>109.700</b>
		06 190 Ýmis verkefni	-11.000
		09 989 Ófyrirséð útgjöld	-98.700

## SÉRYFIRLIT 6. Millifærslur fjárheimilda innan A-hluta

Í þús. kr.	Millifærð fjárhæð	Millifærð fjárhæð
<b>06 236</b>	<b>Sanngirnismætur vegna misgjörða á vistheimilum fyrir börn</b>	<b>500</b>
09 989	Ófyrirséð útgjöld	-500
<b>06 251</b>	<b>Persónuvernd</b>	<b>13.000</b>
06 190	Ýmis verkefni	-12.000
09 989	Ófyrirséð útgjöld	-1.000
<b>06 301</b>	<b>Ríkissaksóknari</b>	<b>4.000</b>
09 989	Ófyrirséð útgjöld	-4.000
<b>06 303</b>	<b>Ríkislögreglustjóri</b>	<b>111.478</b>
06 190	Ýmis verkefni	-10.000
06 390	Ýmis löggæslu- og öryggismál	-58.278
09 989	Ófyrirséð útgjöld	-43.200
<b>06 305</b>	<b>Lögregluskóli ríkisins</b>	<b>6.600</b>
09 989	Ófyrirséð útgjöld	-6.600
<b>06 309</b>	<b>Sérstakur saksóknari samkvæmt lögum nr. 135/2008</b>	<b>30.900</b>
06 310	Lögreglustjórinn á höfuðborgarsvæðinu	9.000
09 989	Ófyrirséð útgjöld	-39.900
<b>06 310</b>	<b>Lögreglustjórinn á höfuðborgarsvæðinu</b>	<b>172.300</b>
06 309	Sérstakur saksóknari samkvæmt lögum nr. 135/2008	-9.000
09 989	Ófyrirséð útgjöld	-163.300
<b>06 312</b>	<b>Lögreglustjórinn á Suðurnesjum</b>	<b>41.500</b>
09 989	Ófyrirséð útgjöld	-41.500
<b>06 390</b>	<b>Ýmis löggæslu- og öryggismál</b>	<b>-642.063</b>
03 101	Utanríkisráðuneyti, aðalskrifstofa	-7.765
06 303	Ríkislögreglustjóri	58.278
06 395	Landhelgisgæsla Íslands	552.900
06 412	Sýslumaðurinn á Akranesi	1.269
06 413	Sýslumaðurinn í Borgarnesi	5.832
06 414	Sýslumaður Snæfellinga	6.000
06 420	Sýslumaðurinn á Blönduósi	1.800
06 421	Sýslumaðurinn á Sauðárkróki	784
06 425	Sýslumaðurinn á Húsavík	2.519
06 426	Sýslumaðurinn á Seyðisfirði	3.000
06 428	Sýslumaðurinn á Eskifirði	2.357
06 431	Sýslumaðurinn á Hvolsvelli	800
06 432	Sýslumaðurinn í Vestmannaeyjum	1.100
06 433	Sýslumaðurinn á Selfossi	28.389
06 490	Ýmis rekstrarkostnaður sýslumannsembætta	-5.900
09 989	Ófyrirséð útgjöld	-9.300
<b>06 391</b>	<b>Húsnæði löggæslustofnana</b>	<b>-5.804</b>
06 190	Ýmis verkefni	5.804
<b>06 395</b>	<b>Landhelgisgæsla Íslands</b>	<b>635.500</b>
06 390	Ýmis löggæslu- og öryggismál	-552.900
09 989	Ófyrirséð útgjöld	-82.600
<b>06 396</b>	<b>Landhelgissjóður Íslands</b>	<b>26.900</b>
09 989	Ófyrirséð útgjöld	-26.900
<b>06 397</b>	<b>Schengen-samstarf</b>	<b>4.400</b>
09 989	Ófyrirséð útgjöld	-4.400
<b>06 398</b>	<b>Útlendingastofnun</b>	<b>4.200</b>
09 989	Ófyrirséð útgjöld	-4.200
<b>06 411</b>	<b>Sýslumaðurinn í Reykjavík</b>	<b>22.000</b>
06 190	Ýmis verkefni	-11.500
09 989	Ófyrirséð útgjöld	-10.500
<b>06 412</b>	<b>Sýslumaðurinn á Akranesi</b>	<b>8.869</b>
06 390	Ýmis löggæslu- og öryggismál	-1.269
09 989	Ófyrirséð útgjöld	-7.600
<b>06 413</b>	<b>Sýslumaðurinn í Borgarnesi</b>	<b>12.032</b>
06 390	Ýmis löggæslu- og öryggismál	-5.832
09 989	Ófyrirséð útgjöld	-6.200
<b>06 414</b>	<b>Sýslumaður Snæfellinga</b>	<b>12.500</b>
06 390	Ýmis löggæslu- og öryggismál	-6.000
09 989	Ófyrirséð útgjöld	-6.500
<b>06 415</b>	<b>Sýslumaðurinn í Búðardal</b>	<b>1.800</b>
06 190	Ýmis verkefni	-1.000
09 989	Ófyrirséð útgjöld	-800
<b>06 416</b>	<b>Sýslumaðurinn á Patreksfirði</b>	<b>1.000</b>
09 989	Ófyrirséð útgjöld	-1.000
<b>06 417</b>	<b>Sýslumaðurinn í Bolungarvík</b>	<b>1.800</b>
06 190	Ýmis verkefni	-600
09 989	Ófyrirséð útgjöld	-1.200
<b>06 418</b>	<b>Sýslumaðurinn á Ísafirði</b>	<b>12.600</b>
09 989	Ófyrirséð útgjöld	-12.600
<b>06 419</b>	<b>Sýslumaðurinn á Hólmavík</b>	<b>900</b>
09 989	Ófyrirséð útgjöld	-900
<b>06 420</b>	<b>Sýslumaðurinn á Blönduósi</b>	<b>9.500</b>
06 390	Ýmis löggæslu- og öryggismál	-1.800
09 989	Ófyrirséð útgjöld	-7.700
<b>06 421</b>	<b>Sýslumaðurinn á Sauðárkróki</b>	<b>6.584</b>
06 390	Ýmis löggæslu- og öryggismál	-784
09 989	Ófyrirséð útgjöld	-5.800
<b>06 422</b>	<b>Sýslumaðurinn á Siglufirði</b>	<b>1.800</b>
09 989	Ófyrirséð útgjöld	-1.800
<b>06 424</b>	<b>Sýslumaðurinn á Akureyri</b>	<b>21.100</b>
09 989	Ófyrirséð útgjöld	-21.100
<b>06 425</b>	<b>Sýslumaðurinn á Húsavík</b>	<b>8.619</b>
06 390	Ýmis löggæslu- og öryggismál	-2.519
09 989	Ófyrirséð útgjöld	-6.100
<b>06 426</b>	<b>Sýslumaðurinn á Seyðisfirði</b>	<b>9.500</b>
06 390	Ýmis löggæslu- og öryggismál	-3.000
09 989	Ófyrirséð útgjöld	-6.500

## SÉRYFIRLIT 6. Millifærslur fjárheimilda innan A-hluta

Í þús. kr.	Millifærð fjárhæð	Millifærð fjárhæð
<b>06 428</b>	<b>Sýslumaðurinn á Eskifirði</b>	<b>11.757</b>
06 390	Ýmis löggæslu- og öryggismál	-2.357
09 989	Ófyrirséð útgjöld	-9.400
<b>06 429</b>	<b>Sýslumaðurinn á Höfn í Hornafirði</b>	<b>1.100</b>
09 989	Ófyrirséð útgjöld	-1.100
<b>06 430</b>	<b>Sýslumaðurinn í Vík í Mýrdal</b>	<b>800</b>
09 989	Ófyrirséð útgjöld	-800
<b>06 431</b>	<b>Sýslumaðurinn á Hvolsvelli</b>	<b>7.200</b>
06 390	Ýmis löggæslu- og öryggismál	-800
09 989	Ófyrirséð útgjöld	-6.400
<b>06 432</b>	<b>Sýslumaðurinn í Vestmannaeyjum</b>	<b>8.200</b>
06 390	Ýmis löggæslu- og öryggismál	-1.100
09 989	Ófyrirséð útgjöld	-7.100
<b>06 433</b>	<b>Sýslumaðurinn á Selfossi</b>	<b>43.789</b>
06 390	Ýmis löggæslu- og öryggismál	-28.389
09 989	Ófyrirséð útgjöld	-15.400
<b>06 434</b>	<b>Sýslumaðurinn í Reykjanesbæ</b>	<b>18.600</b>
06 490	Ýmis rekstrarkostnaður sýslumannsembætta	-3.000
08 190	Ýmis verkefni	-10.000
09 989	Ófyrirséð útgjöld	-5.600
<b>06 436</b>	<b>Sýslumaðurinn í Hafnarfirði</b>	<b>5.900</b>
09 989	Ófyrirséð útgjöld	-5.900
<b>06 437</b>	<b>Sýslumaðurinn í Kópavogi</b>	<b>6.500</b>
09 989	Ófyrirséð útgjöld	-6.500
<b>06 490</b>	<b>Ýmis rekstrarkostnaður sýslumannsembætta</b>	<b>-8.600</b>
06 390	Ýmis löggæslu- og öryggismál	5.900
06 434	Sýslumaðurinn í Reykjanesbæ	3.000
09 989	Ófyrirséð útgjöld	-300
<b>06 501</b>	<b>Fangelsismálastofnun ríkisins</b>	<b>32.800</b>
09 989	Ófyrirséð útgjöld	-32.800
<b>06 651</b>	<b>Vegagerðin</b>	<b>17.000</b>
09 999	Ýmislegt	-17.000
<b>06 658</b>	<b>Rannsóknanefnd umferðarslysa</b>	<b>800</b>
09 989	Ófyrirséð útgjöld	-800
<b>06 661</b>	<b>Siglingastofnun Íslands</b>	<b>18.900</b>
09 989	Ófyrirséð útgjöld	-18.900
<b>06 668</b>	<b>Rannsóknanefnd sjóslysa</b>	<b>600</b>
09 989	Ófyrirséð útgjöld	-600
<b>06 671</b>	<b>Flugmálastjórn Íslands</b>	<b>7.100</b>
09 989	Ófyrirséð útgjöld	-7.100
<b>06 678</b>	<b>Rannsóknanefnd flugslysa</b>	<b>700</b>
09 989	Ófyrirséð útgjöld	-700
<b>06 701</b>	<b>Þjóðkirkjan</b>	<b>43.500</b>
09 989	Ófyrirséð útgjöld	-43.500
<b>06 733</b>	<b>Kirkjugarðar</b>	<b>15.800</b>
09 989	Ófyrirséð útgjöld	-15.800
<b>06 801</b>	<b>Neytendastofa</b>	<b>4.100</b>
09 989	Ófyrirséð útgjöld	-4.100
<b>06 805</b>	<b>Talsmaður neytenda</b>	<b>500</b>
09 989	Ófyrirséð útgjöld	-500
<b>08 Velferðarráðuneyti</b>		<b>3.739.118</b>
<b>08 101</b>	<b>Velferðarráðuneyti, aðalskrifstofa</b>	<b>43.118</b>
01 203	Fasteignir Stjórnarráðsins	-3.000
02 985	Rammaáætlanir ESB um, menntun, rannsóknir og tækniþróun	-14.418
09 989	Ófyrirséð útgjöld	-25.700
<b>08 190</b>	<b>Ýmis verkefni</b>	<b>128.800</b>
02 720	Grunnskólar, almennt	-33.000
06 434	Sýslumaðurinn í Reykjanesbæ	10.000
08 333	Jafnréttisstofa	1.600
08 398	Félagsmál, ýmis starfsemi	-40.000
08 399	Heilbrigðismál, ýmis starfsemi	-67.400
<b>08 199</b>	<b>Ráðstöfunarfé</b>	<b>-7.100</b>
08 399	Heilbrigðismál, ýmis starfsemi	7.100
<b>08 201</b>	<b>Tryggingastofnun ríkisins</b>	<b>27.200</b>
09 989	Ófyrirséð útgjöld	-27.200
<b>08 202</b>	<b>Sjúkratryggingar Íslands</b>	<b>35.100</b>
08 379	Sjúkrahús, óskipt	-15.000
09 989	Ófyrirséð útgjöld	-20.100
<b>08 206</b>	<b>Sjúkratryggingar</b>	<b>640.600</b>
09 989	Ófyrirséð útgjöld	-640.600
<b>08 301</b>	<b>Landlæknir</b>	<b>24.300</b>
08 399	Heilbrigðismál, ýmis starfsemi	-9.800
08 500	Heilsugæslustöðvar, almennt	-1.200
09 989	Ófyrirséð útgjöld	-13.300
<b>08 317</b>	<b>Lyfjastofnun</b>	<b>900</b>
08 500	Heilsugæslustöðvar, almennt	-900
<b>08 327</b>	<b>Geislavarnir ríkisins</b>	<b>2.100</b>
09 989	Ófyrirséð útgjöld	-2.100
<b>08 331</b>	<b>Vinnueftirlit ríkisins</b>	<b>14.200</b>
09 989	Ófyrirséð útgjöld	-14.200
<b>08 332</b>	<b>Ríkissáttasemjari</b>	<b>1.100</b>
09 989	Ófyrirséð útgjöld	-1.100
<b>08 333</b>	<b>Jafnréttisstofa</b>	<b>4.700</b>
08 190	Ýmis verkefni	-1.600
09 989	Ófyrirséð útgjöld	-3.100
<b>08 358</b>	<b>Sjúkrahúsið á Akureyri</b>	<b>210.800</b>
08 379	Sjúkrahús, óskipt	-74.000
08 500	Heilsugæslustöðvar, almennt	-1.100
09 989	Ófyrirséð útgjöld	-135.700

## SÉRYFIRLIT 6. Millifærslur fjárheimilda innan A-hluta

Í þús. kr.	Millifærð fjárhæð	Millifærð fjárhæð	
<b>08 373 Landspítali</b>	<b>1.256.200</b>	<b>08 410 Hjúkrunarheimilið Eir</b>	<b>53.700</b>
08 379 Sjúkrahús, óskipt	-97.900	09 989 Ófyrirséð útgjöld	-53.700
08 399 Heilbrigðismál, ýmis starfsemi	-8.500	<b>08 411 Garðvangur, Garði</b>	<b>11.800</b>
08 419 Sólvangur, Hafnarfirði	8.100	09 989 Ófyrirséð útgjöld	-11.800
09 989 Ófyrirséð útgjöld	-1.157.900	<b>08 412 Hjúkrunarheimilið Skógarbær</b>	<b>24.700</b>
<b>08 379 Sjúkrahús, óskipt</b>	<b>-188.600</b>	09 989 Ófyrirséð útgjöld	-24.700
08 202 Sjúkratryggingar Íslands	15.000	<b>08 413 Hjúkrunarheimilið Droplaugarstöðum</b>	<b>24.800</b>
08 358 Sjúkrahúsið á Akureyri	74.000	09 989 Ófyrirséð útgjöld	-24.800
08 373 Landspítali	97.900	<b>08 414 Hjúkrunarheimilið Lundur, Hellu</b>	<b>8.600</b>
08 383 Sjúkrahótel	1.700	09 989 Ófyrirséð útgjöld	-8.600
<b>08 383 Sjúkrahótel</b>	<b>17.700</b>	<b>08 415 Hjúkrunarheimilið Hulduhlíð, Eskifirði</b>	<b>6.200</b>
08 379 Sjúkrahús, óskipt	-1.700	09 989 Ófyrirséð útgjöld	-6.200
08 399 Heilbrigðismál, ýmis starfsemi	-16.000	<b>08 416 Hjúkrunarheimilið Hornbrekka, Ólafsfirði</b>	<b>6.600</b>
<b>08 384 Rjóður, hvíldarheimili fyrir börn</b>	<b>4.900</b>	09 989 Ófyrirséð útgjöld	-6.600
09 989 Ófyrirséð útgjöld	-4.900	<b>08 417 Hjúkrunarheimilið Naust, Þórshöfn</b>	<b>3.500</b>
<b>08 388 Samtök áhugamanna um áfengisvandamálið</b>	<b>22.600</b>	09 989 Ófyrirséð útgjöld	-3.500
09 989 Ófyrirséð útgjöld	-22.600	<b>08 418 Seljahlíð, Reykjavík</b>	<b>6.300</b>
<b>08 398 Félagsmál, ýmis starfsemi</b>	<b>-27.200</b>	09 989 Ófyrirséð útgjöld	-6.300
08 190 Ýmis verkefni	40.000	<b>08 419 Sólvangur, Hafnarfirði</b>	<b>22.800</b>
09 989 Ófyrirséð útgjöld	-9.800	08 373 Landspítali	-8.100
09 990 Ríkisstjórnarákvarðanir	-3.000	09 989 Ófyrirséð útgjöld	-14.700
<b>08 399 Heilbrigðismál, ýmis starfsemi</b>	<b>-143.300</b>	<b>08 423 Höfði, Akranesi</b>	<b>17.300</b>
08 190 Ýmis verkefni	67.400	09 989 Ófyrirséð útgjöld	-17.300
08 199 Ráðstöfunarfé	-7.100	<b>08 424 Dvalarheimili aldraðra Borgarnesi</b>	<b>10.500</b>
08 301 Landlæknir	9.800	09 989 Ófyrirséð útgjöld	-10.500
08 373 Landspítali	8.500	<b>08 425 Dvalarheimili aldraðra Stykkishólmi</b>	<b>4.000</b>
08 383 Sjúkrahótel	16.000	09 989 Ófyrirséð útgjöld	-4.000
08 500 Heilsugæslustöðvar, almennt	-7.000	<b>08 426 Fellaskjól, Grundarfirði</b>	<b>2.700</b>
08 700 Heilbrigðisstofnanir	-4.600	09 989 Ófyrirséð útgjöld	-2.700
08 807 Heyrnar- og talmeinstöð Íslands	85.000	<b>08 427 Jaðar, Ólafsvík</b>	<b>3.600</b>
09 989 Ófyrirséð útgjöld	-14.700	09 989 Ófyrirséð útgjöld	-3.600
09 990 Ríkisstjórnarákvarðanir	-10.000	<b>08 428 Fellsendi, Búðardal</b>	<b>7.600</b>
<b>08 401 Öldrunarstofnanir, almennt</b>	<b>-86.500</b>	09 989 Ófyrirséð útgjöld	-7.600
08 791 Heilbrigðisstofnun Suðurnesja	120.000	<b>08 429 Barmahlíð, Reykhólum</b>	<b>3.500</b>
09 989 Ófyrirséð útgjöld	-33.500	09 989 Ófyrirséð útgjöld	-3.500
<b>08 405 Hrafnista, Reykjavík</b>	<b>65.900</b>	<b>08 433 Dalbær, Dalvík</b>	<b>9.100</b>
09 989 Ófyrirséð útgjöld	-65.900	09 989 Ófyrirséð útgjöld	-9.100
<b>08 406 Hrafnista, Hafnarfirði</b>	<b>55.400</b>	<b>08 434 Samningur við Akureyrarbæ um öldrunarþjónustu</b>	<b>48.900</b>
09 989 Ófyrirséð útgjöld	-55.400	09 989 Ófyrirséð útgjöld	-48.900
<b>08 407 Grund, Reykjavík</b>	<b>56.700</b>	<b>08 436 Uppsalir, Fáskrúðsfirði</b>	<b>5.200</b>
09 989 Ófyrirséð útgjöld	-56.700	09 989 Ófyrirséð útgjöld	-5.200
<b>08 408 Sunnuhlíð, Kópavogi</b>	<b>22.400</b>		
09 989 Ófyrirséð útgjöld	-22.400		
<b>08 409 Hjúkrunarheimilið Skjól</b>	<b>32.200</b>		
09 989 Ófyrirséð útgjöld	-32.200		

## SÉRYFIRLIT 6. Millifærslur fjárheimilda innan A-hluta

Í þús. kr.	Millifærð fjárhæð	Millifærð fjárhæð	
<b>08 437 Samningur við Sveitarfélagið Hornafjörð um öldrunarþjónustu</b>	<b>8.700</b>	<b>08 493 Sjálfsbjörg, hjúkrunar- og endurhæfingarstofnun</b> <b>15.800</b>	
09 989 Ófyrirséð útgjöld	-8.700	09 989 Ófyrirséð útgjöld	-15.800
<b>08 438 Klausturhólar, Kirkjubæjarklaustri</b>	<b>4.700</b>	<b>08 494 Hlein</b>	<b>4.600</b>
09 989 Ófyrirséð útgjöld	-4.700	09 989 Ófyrirséð útgjöld	-4.600
<b>08 439 Hjallatún, Vík</b>	<b>4.100</b>	<b>08 500 Heilsugæslustöðvar, almennt</b>	<b>-175.520</b>
09 989 Ófyrirséð útgjöld	-4.100	08 301 Landlæknir	1.200
<b>08 440 Kumbaravogur, Stokkseyri</b>	<b>9.800</b>	08 317 Lyfjastofnun	900
09 989 Ófyrirséð útgjöld	-9.800	08 358 Sjúkrahúsið á Akureyri	1.100
<b>08 441 Ás/Ásbyrgi, Hveragerði</b>	<b>23.100</b>	08 399 Heilbrigðismál, ýmis starfsemi	7.000
09 989 Ófyrirséð útgjöld	-23.100	08 501 Sjúkraflutningar	19.820
<b>08 442 Hraunbúðir, Vestmannaeyjum</b>	<b>9.200</b>	08 506 Heilsugæsla á höfuðborgarsvæðinu	65.000
09 989 Ófyrirséð útgjöld	-9.200	08 517 Læknavaktin	46.500
<b>08 443 Holtsbúð, Garðabæ</b>	<b>11.800</b>	08 716 Heilbrigðisstofnun Vesturlands	13.100
09 989 Ófyrirséð útgjöld	-11.800	08 726 Heilbrigðisstofnun Vestfjarða	9.000
<b>08 445 Mörk, Reykjavík</b>	<b>31.800</b>	08 745 Heilbrigðisstofnunin Blönduósi	2.800
09 989 Ófyrirséð útgjöld	-31.800	08 751 Heilbrigðisstofnunin Sauðárkróki	2.700
<b>08 446 Hrafnista, Kópavogi</b>	<b>13.100</b>	08 787 Heilbrigðisstofnun Suðurlands	6.400
09 989 Ófyrirséð útgjöld	-13.100	<b>08 501 Sjúkraflutningar</b>	<b>37.920</b>
<b>08 447 Sóltún, Reykjavík</b>	<b>31.000</b>	08 500 Heilsugæslustöðvar, almennt	-19.820
09 989 Ófyrirséð útgjöld	-31.000	09 989 Ófyrirséð útgjöld	-18.100
<b>08 460 Dvalarrými aldraðra, önnur</b>	<b>13.600</b>	<b>08 506 Heilsugæsla á höfuðborgarsvæðinu</b>	<b>231.300</b>
09 989 Ófyrirséð útgjöld	-13.600	08 500 Heilsugæslustöðvar, almennt	-65.000
<b>08 470 Vesturhlíð, Reykjavík</b>	<b>400</b>	09 989 Ófyrirséð útgjöld	-166.300
09 989 Ófyrirséð útgjöld	-400	<b>08 508 Miðstöð heimahjúkrunar á höfuðborgarsvæðinu</b>	<b>40.700</b>
<b>08 472 Hlíðabær, Reykjavík</b>	<b>1.700</b>	09 989 Ófyrirséð útgjöld	-40.700
09 989 Ófyrirséð útgjöld	-1.700	<b>08 515 Heilsugæslustöðin Lágmúla í Reykjavík</b>	<b>6.400</b>
<b>08 473 Lindargata, Reykjavík</b>	<b>1.500</b>	09 989 Ófyrirséð útgjöld	-6.400
09 989 Ófyrirséð útgjöld	-1.500	<b>08 517 Læknavaktin</b>	<b>57.400</b>
<b>08 474 Dagvist og endurhæfingarstöð MS-sjúklinga</b>	<b>3.100</b>	08 500 Heilsugæslustöðvar, almennt	-46.500
09 989 Ófyrirséð útgjöld	-3.100	09 989 Ófyrirséð útgjöld	-10.900
<b>08 475 Múlabær, Reykjavík</b>	<b>2.500</b>	<b>08 552 Heilsugæslustöðin Dalvík</b>	<b>3.900</b>
09 989 Ófyrirséð útgjöld	-2.500	09 989 Ófyrirséð útgjöld	-3.900
<b>08 476 Fríðuhús, Reykjavík</b>	<b>1.300</b>	<b>08 553 Samningur við Akureyrarbæ um heilsugæslu</b>	<b>15.600</b>
09 989 Ófyrirséð útgjöld	-1.300	09 989 Ófyrirséð útgjöld	-15.600
<b>08 477 Dagvistun aldraðra, aðrar</b>	<b>17.800</b>	<b>08 588 Heilsugæslustöðin í Salahverfi í Kópavogi</b>	<b>9.500</b>
09 989 Ófyrirséð útgjöld	-17.800	09 989 Ófyrirséð útgjöld	-9.500
<b>08 479 Hlaðgerðarkot</b>	<b>1.900</b>	<b>08 700 Heilbrigðisstofnanir</b>	<b>-100.400</b>
09 989 Ófyrirséð útgjöld	-1.900	08 399 Heilbrigðismál, ýmis starfsemi	4.600
<b>08 491 Reykjalundur, Mosfellsbæ</b>	<b>46.700</b>	08 716 Heilbrigðisstofnun Vesturlands	4.800
09 989 Ófyrirséð útgjöld	-46.700	08 721 Heilbrigðisstofnunin Patreksfirði	6.300
<b>08 492 Heilsustofnun Náttúrulækningafélags Íslands</b>	<b>17.000</b>	08 726 Heilbrigðisstofnun Vestfjarða	1.200
09 989 Ófyrirséð útgjöld	-17.000	08 761 Heilbrigðisstofnun Pingeyinga	13.500
		08 787 Heilbrigðisstofnun Suðurlands	40.000
		08 791 Heilbrigðisstofnun Suðurnesja	30.000
		<b>08 716 Heilbrigðisstofnun Vesturlands</b>	<b>103.100</b>
		08 500 Heilsugæslustöðvar, almennt	-13.100
		08 700 Heilbrigðisstofnanir	-4.800
		09 989 Ófyrirséð útgjöld	-85.200



## SÉRYFIRLIT 6. Millifærslur fjárheimilda innan A-hluta

Í þús. kr.	Millifærð fjárhæð	Millifærð fjárhæð
<b>08 721</b>	<b>Heilbrigðisstofnunin Patreksfirði</b>	<b>15.000</b>
08 700	Heilbrigðisstofnanir	-6.300
09 989	Ófyrirséð útgjöld	-8.700
<b>08 726</b>	<b>Heilbrigðisstofnun Vestfjarða</b>	<b>42.600</b>
08 500	Heilsugæslustöðvar, almennt	-9.000
08 700	Heilbrigðisstofnanir	-1.200
09 989	Ófyrirséð útgjöld	-32.400
<b>08 745</b>	<b>Heilbrigðisstofnunin Blönduósi</b>	<b>14.800</b>
08 500	Heilsugæslustöðvar, almennt	-2.800
09 989	Ófyrirséð útgjöld	-12.000
<b>08 751</b>	<b>Heilbrigðisstofnunin Sauðárkróki</b>	<b>26.700</b>
08 500	Heilsugæslustöðvar, almennt	-2.700
09 989	Ófyrirséð útgjöld	-24.000
<b>08 756</b>	<b>Heilbrigðisstofnunin Fjallabyggð</b>	<b>12.800</b>
09 989	Ófyrirséð útgjöld	-12.800
<b>08 761</b>	<b>Heilbrigðisstofnun Þingeyinga</b>	<b>40.300</b>
08 700	Heilbrigðisstofnanir	-13.500
09 989	Ófyrirséð útgjöld	-26.800
<b>08 777</b>	<b>Heilbrigðisstofnun Austurlands</b>	<b>63.300</b>
09 989	Ófyrirséð útgjöld	-63.300
<b>08 779</b>	<b>Heilbrigðisstofnun Suð-Austurlands</b>	<b>5.700</b>
09 989	Ófyrirséð útgjöld	-5.700
<b>08 781</b>	<b>Heilbrigðisstofnunin Vestmannaeyjum</b>	<b>21.400</b>
09 989	Ófyrirséð útgjöld	-21.400
<b>08 787</b>	<b>Heilbrigðisstofnun Suðurlands</b>	<b>118.000</b>
08 500	Heilsugæslustöðvar, almennt	-6.400
08 700	Heilbrigðisstofnanir	-40.000
09 989	Ófyrirséð útgjöld	-71.600
<b>08 791</b>	<b>Heilbrigðisstofnun Suðurnesja</b>	<b>202.200</b>
08 401	Öldrunarstofnanir, almennt	-120.000
08 700	Heilbrigðisstofnanir	-30.000
09 989	Ófyrirséð útgjöld	-52.200
<b>08 801</b>	<b>Greiningar- og ráðgjafarstöð ríkisins</b>	<b>13.600</b>
09 989	Ófyrirséð útgjöld	-13.600
<b>08 805</b>	<b>Þjónustu- og þekkingarmiðstöð fyrir blinda og sjónskerta</b>	<b>6.500</b>
09 989	Ófyrirséð útgjöld	-6.500
<b>08 807</b>	<b>Heyrnar- og talmeinafstaða Íslands</b>	<b>88.900</b>
08 399	Heilbrigðismál, ýmis starfsemi	-85.000
09 989	Ófyrirséð útgjöld	-3.900
<b>08 809</b>	<b>Málefni fatlaðra</b>	<b>20.400</b>
09 989	Ófyrirséð útgjöld	-20.400
<b>08 821</b>	<b>Barnaverndarstofa</b>	<b>24.800</b>
09 973	Tapaðar kröfur og tjónabætur	-300
09 989	Ófyrirséð útgjöld	-24.500
<b>08 841</b>	<b>Vinnuálastofnun</b>	<b>6.200</b>
09 989	Ófyrirséð útgjöld	-6.200
<b>08 842</b>	<b>Vinnumál</b>	<b>4.100</b>
09 989	Ófyrirséð útgjöld	-4.100
<b>08 855</b>	<b>Foreldrar langveikra eða alvarlega fatlaðra barna</b>	<b>2.700</b>
09 989	Ófyrirséð útgjöld	-2.700
<b>08 856</b>	<b>Starfsendurhæfing</b>	<b>8.400</b>
09 989	Ófyrirséð útgjöld	-8.400
<b>09 Fjármálaráðuneyti</b>		<b>-6.709.495</b>
<b>09 101</b>	<b>Fjármálaráðuneyti, aðalskrifstofa</b>	<b>17.500</b>
09 973	Tapaðar kröfur og tjónabætur	-1.100
09 980	Rekstrarfélag stjórnarráðsbygginga við Arnarhól	1.100
09 989	Ófyrirséð útgjöld	-17.500
<b>09 103</b>	<b>Fjársýsla ríkisins</b>	<b>14.700</b>
09 989	Ófyrirséð útgjöld	-14.700
<b>09 199</b>	<b>Ráðstöfunaré</b>	<b>-3.928</b>
09 999	Ýmislegt	3.928
<b>09 210</b>	<b>Ríkisskattstjóri</b>	<b>72.000</b>
09 989	Ófyrirséð útgjöld	-72.000
<b>09 212</b>	<b>Skatta- og tollamál, ýmis útgjöld</b>	<b>300</b>
09 989	Ófyrirséð útgjöld	-300
<b>09 214</b>	<b>Yfirskattanevnd</b>	<b>3.400</b>
09 989	Ófyrirséð útgjöld	-3.400
<b>09 215</b>	<b>Skattrannsóknarstjóri ríkisins</b>	<b>10.000</b>
09 989	Ófyrirséð útgjöld	-10.000
<b>09 250</b>	<b>Innheimtukostnaður</b>	<b>100</b>
09 989	Ófyrirséð útgjöld	-100
<b>09 262</b>	<b>Tollstjórinn</b>	<b>70.000</b>
09 989	Ófyrirséð útgjöld	-70.000
<b>09 381</b>	<b>Lífeyrisskuldbindingar, eftirlaun</b>	<b>-23.495</b>
02 974	Sinfóníuhljómsveit Íslands	23.495
<b>09 481</b>	<b>Útgjöld samkvæmt heimildarákvæðum</b>	<b>-1.560.000</b>
09 981	Ýmsar fasteignir ríkissjóðs	1.560.000
<b>09 973</b>	<b>Tapaðar kröfur og tjónabætur</b>	<b>-21.530</b>
03 101	Utanríkisráðuneyti, aðalskrifstofa	4.000
03 300	Sendiráð Íslands	15.000
06 101	Innanríkisráðuneyti, aðalskrifstofa	230
08 821	Barnaverndarstofa	300
09 101	Fjármálaráðuneyti, aðalskrifstofa	1.100
14 101	Umhverfisráðuneyti, aðalskrifstofa	900
<b>09 977</b>	<b>Bankasýsla ríkisins</b>	<b>2.800</b>
09 989	Ófyrirséð útgjöld	-2.800

## SÉRYFIRLIT 6. Millifærslur fjárheimilda innan A-hluta

Í þús. kr.	Millifærð fjárhæð	Millifærð fjárhæð
<b>09 980</b>	<b>Rekstrarfélag stjórnarráðsbygginga við Arnarhól</b>	<b>34.457</b>
02 101	Mennta- og menningar- málaráðuneyti, aðalskrifstofa	-1.100
04 101	Sjávarútvegs- og landbúnaðar- ráðuneyti, aðalskrifstofa	-2.000
06 101	Innanríkisráðuneyti, aðalskrifstofa	-11.357
09 101	Fjármálaráðuneyti, aðalskrifstofa	-1.100
09 989	Ófyrirséð útgjöld	-1.400
09 999	Ýmislegt	-16.400
12 101	Efnahags- og viðskiptaráðuneyti, aðalskrifstofa	-1.100
<b>09 981</b>	<b>Ýmsar fasteignir ríkissjóðs</b>	<b>1.579.660</b>
02 318	Framhaldsskólar, stofnkostnaður	-104.660
09 481	Útgjöld samkvæmt heimildarákvæðum	-1.560.000
09 984	Fasteignir ríkissjóðs	85.000
<b>09 984</b>	<b>Fasteignir ríkissjóðs</b>	<b>85.000</b>
09 981	Ýmsar fasteignir ríkissjóðs	-85.000
<b>09 989</b>	<b>Ófyrirséð útgjöld</b>	<b>-6.835.900</b>
00 101	Embætti forseta Íslands	3.600
00 201	Alþingi	59.200
00 290	Stjórnlagaping	3.700
00 301	Ríkisstjórn	8.700
00 401	Hæstiréttur	22.400
00 610	Umboðsmaður Alþingis	3.900
00 620	Ríkisendurskoðun	12.900
01 101	Forsætisráðuneyti, aðalskrifstofa	8.300
01 190	Ýmis verkefni	1.500
01 201	Fasteignir forsætisráðuneytis	900
01 203	Fasteignir Stjórnarráðsins	200
01 241	Umboðsmaður barna	1.200
01 253	Vest-norrænt menningarhús í Kaupmannahöfn	700
01 261	Óbyggðanefnd	1.500
01 271	Ríkislögmaður	2.200
01 902	Þjóðgarðurinn á Þingvöllum	2.400
02 101	Mennta- og menningar- málaráðuneyti, aðalskrifstofa	21.200
02 201	Háskóli Íslands	249.700
02 202	Tilraunastöð Háskólans að Keldum	5.300
02 203	Raunvísindastofnun Háskólans	10.200
02 209	Stofnun Árna Magnússonar í íslenskum fræðum	11.100
02 210	Háskólinn á Akureyri	34.500
02 216	Landbúnaðarháskóli Íslands	13.300
02 217	Hólaskóli - Háskólinn á Hólum	6.800
02 223	Námsmatsstofnun	3.300
02 225	Háskólinn á Bifröst	9.000
02 227	Háskólinn í Reykjavík	56.300
02 228	Listaháskóli Íslands	18.100
02 231	Rannsóknamiðstöð Íslands	5.500
02 234	Ritlauna- og rannsóknasjóður prófessora	7.400
02 299	Háskóla- og rannsóknastarfsemi	1.100
02 301	Menntaskólinn í Reykjavík	18.400
02 302	Menntaskólinn á Akureyri	17.100
02 303	Menntaskólinn að Laugarvatni	5.400
02 304	Menntaskólinn við Hamrahlíð	27.100
02 305	Menntaskólinn við Sund	15.700
02 306	Menntaskólinn á Ísafirði	9.400
02 307	Menntaskólinn á Egilsstöðum	9.000
02 308	Menntaskólinn í Kópavogi	28.100
02 309	Kvennaskólinn í Reykjavík	13.100
02 316	Fasteignir framhaldsskóla	700
02 319	Framhaldsskólar, almennt	40.100
02 350	Fjölbrautaskólinn í Breiðholti	33.900
02 351	Fjölbrautaskólinn Ármúla	29.600
02 352	Flensborgarskóli	21.600
02 353	Fjölbrautaskóli Suðurnesja	25.400
02 354	Fjölbrautaskóli Vesturlands	17.000
02 355	Framhaldsskólinn í Vestmannaeyjum	6.700
02 356	Fjölbrautaskóli Norðurlands vestra	12.400
02 357	Fjölbrautaskóli Suðurlands	27.300
02 358	Verkmenntaskóli Austurlands	7.900
02 359	Verkmenntaskólinn á Akureyri	35.900
02 360	Fjölbrautaskólinn í Garðabæ	17.900
02 361	Framhaldsskólinn í A-Skaftafellssýslu	4.600
02 362	Framhaldsskólinn á Húsavík	4.500
02 363	Framhaldsskólinn á Laugum	4.900
02 365	Borgarholtsskóli	30.600
02 367	Fjölbrautaskóli Snæfellinga	6.100
02 368	Menntaskóli Borgarfjarðar	6.700
02 369	Menntaskólinn Hraðbraut	5.800
02 370	Framhaldsskólinn í Mosfellsbæ	3.900
02 372	Menntaskólinn á Tröllaskaga	2.700
02 430	Samskiptamiðstöð heyrnarlausra og heyrnarkertra	2.200
02 451	Framhaldsfræðsla	2.500
02 504	Tækniskólinn	53.700
02 516	Iðnskólinn í Hafnarfirði	19.400
02 541	Hússtjórnarskólinn í Reykjavík	800
02 551	Hússtjórnarskólinn Hallormsstað	900
02 581	Verslunarskóli Íslands	28.800
02 720	Grunnskólar, almennt	2.900
02 725	Námshagnastofnun	4.700
02 901	Fornleifavernd ríkisins	2.600
02 902	Þjóðminjasafn Íslands	9.900
02 903	Þjóðskjalasafn Íslands	7.700
02 904	Þjóðmenningarhúsið	3.500
02 905	Landsbókasafn Íslands - Háskólabókasafn	18.700
02 906	Listasafn Einars Jónssonar	500
02 907	Listasafn Íslands	4.900
02 908	Kvikmyndasafn Íslands	900
02 909	Blindrabókasafn Íslands	1.900
02 911	Náttúruminjasafn Íslands	500
02 913	Gljúfrasteinn - Hús skáldsins	900
02 918	Safnasjóður	500
02 961	Fjölmiðlanefnd	600
02 971	Ríkisútvarpið	62.100
02 972	Íslenski dansflokkurinn	2.900
02 973	Þjóðleikhúsið	17.300
02 974	Sinfóníuhljómsveit Íslands	30.200

## SÉRYFIRLIT 6. Millifærslur fjárheimilda innan A-hluta

Í þús. kr.	Millifærð fjárhæð	Millifærð fjárhæð
02 978	Launasjóðir listamanna	4.500
02 979	Húsafriðunarnefnd	800
02 981	Kvikmyndamiðstöð Íslands	1.600
02 983	Ýmis fræðistörf	1.100
02 984	Norræn samvinna	400
02 985	Rammaáætlanir ESB um menntun, rannsóknir og tæknipróun	51.300
02 989	Ýmis íþróttamál	900
03 101	Utanríkisráðuneyti, aðalskrifstofa	23.700
03 111	Þýðingamiðstöð utanríkisráðuneytis	10.500
03 190	Ýmis verkefni	300
03 300	Sendiráð Íslands	123.800
03 390	Þróunarsamvinnustofnun Íslands	33.500
03 391	Þróunarmál og alþjóðleg hjálparstarfsemi	29.100
03 401	Alþjóðastofnanir	143.400
04 101	Sjávarútvegs- og landbúnaðar- ráðuneyti, aðalskrifstofa	11.300
04 190	Ýmis verkefni	4.000
04 215	Fiskistofa	16.500
04 217	Verðlagsstofa skiptaverðs	400
04 234	Matvælastofnun	40.200
04 331	Héraðs- og Austurlandsskógar	1.300
04 332	Suðurlandsskógar	1.300
04 334	Vesturlandsskógar	700
04 335	Skjólsskógar á Vestfjörðum	600
04 336	Norðurlandsskógar	1.500
04 401	Hafrannsóknastofnunin	32.300
04 405	Veiðimálastofnun	2.600
04 423	Skrifstofa rannsóknastofnana atvinnuveganna	2.100
04 481	Rannsóknir háskóla í þágu landbúnaðar	3.600
04 483	Landgræðsla og skógrækt í þágu landbúnaðar	700
04 811	Bændasamtök Íslands	11.200
06 101	Innanríkisráðuneyti, aðalskrifstofa	20.700
06 190	Ýmis verkefni	2.100
06 201	Hæstiréttur	3.400
06 210	Héraðsdómstólar	98.700
06 236	Sanngirnibætur vegna misgjörða á vistheimilum fyrir börn	500
06 251	Persónuvernd	1.000
06 301	Ríkissaksóknari	4.000
06 303	Ríkislögreglustjóri	43.200
06 305	Lögregluskóli ríkisins	6.600
06 309	Sérstakur saksóknari samkvæmt lögum nr. 135/2008	39.900
06 310	Lögreglustjórinn á höfuðborgarsvæðinu	163.300
06 312	Lögreglustjórinn á Suðurnesjum	41.500
06 390	Ýmis löggæslu- og öryggismál	9.300
06 395	Landhelgisgæsla Íslands	82.600
06 396	Landhelgissjóður Íslands	26.900
06 397	Schengen-samstarf	4.400
06 398	Útlendingastofnun	4.200
06 411	Sýslumaðurinn í Reykjavík	10.500
06 412	Sýslumaðurinn á Akranesi	7.600
06 413	Sýslumaðurinn í Borgarnesi	6.200
06 414	Sýslumaður Snæfellinga	6.500
06 415	Sýslumaðurinn í Búðardal	800
06 416	Sýslumaðurinn á Patreksfirði	1.000
06 417	Sýslumaðurinn í Bolungarvík	1.200
06 418	Sýslumaðurinn á Ísafirði	12.600
06 419	Sýslumaðurinn á Hólmavík	900
06 420	Sýslumaðurinn á Blönduósi	7.700
06 421	Sýslumaðurinn á Sauðárkróki	5.800
06 422	Sýslumaðurinn á Siglufirði	1.800
06 424	Sýslumaðurinn á Akureyri	21.100
06 425	Sýslumaðurinn á Húsavík	6.100
06 426	Sýslumaðurinn á Seyðisfirði	6.500
06 428	Sýslumaðurinn á Eskifirði	9.400
06 429	Sýslumaðurinn á Höfn í Hornafirði	1.100
06 430	Sýslumaðurinn í Vík í Mýrdal	800
06 431	Sýslumaðurinn á Hvolsvelli	6.400
06 432	Sýslumaðurinn í Vestmannaeyjum	7.100
06 433	Sýslumaðurinn á Selfossi	15.400
06 434	Sýslumaðurinn í Reykjanesbæ	5.600
06 436	Sýslumaðurinn í Hafnarfirði	5.900
06 437	Sýslumaðurinn í Kópavogi	6.500
06 490	Ýmis rekstrarkostnaður sýslumannsembættta	300
06 501	Fangelsismálastofnun ríkisins	32.800
06 658	Rannsóknarnefnd umferðarslysa	800
06 661	Siglingastofnun Íslands	18.900
06 668	Rannsóknarnefnd sjóslysa	600
06 671	Flugmálastjórn Íslands	7.100
06 678	Rannsóknarnefnd flugslysa	700
06 701	Þjóðkirkjan	43.500
06 733	Kirkjugarðar	15.800
06 801	Neytendastofa	4.100
06 805	Talsmaður neytenda	500
08 101	Velferðarráðuneyti, aðalskrifstofa	25.700
08 201	Tryggingastofnun ríkisins	27.200
08 202	Sjúkratryggingar Íslands	20.100
08 206	Sjúkratryggingar	640.600
08 301	Landlæknir	13.300
08 327	Geislavarnir ríkisins	2.100
08 331	Vinnueftirlit ríkisins	14.200
08 332	Ríkissáttasemjari	1.100
08 333	Jafnréttisstofa	3.100
08 358	Sjúkrahúsið á Akureyri	135.700
08 373	Landspítali	1.157.900
08 384	Rjóður, hvíldarheimili fyrir börn	4.900
08 388	Samtök áhugamanna um áfengisvandamálið	22.600
08 398	Félagsmál, ýmis starfsemi	9.800
08 399	Heilbrigðismál, ýmis starfsemi	14.700
08 401	Öldrunarstofnanir, almennt	33.500
08 405	Hrafnista, Reykjavík	65.900
08 406	Hrafnista, Hafnarfirði	55.400

## SÉRYFIRLIT 6. Millifærslur fjárheimilda innan A-hluta

Í þús. kr.	Millifærð fjárhæð	Millifærð fjárhæð
08 407	Grund, Reykjavík	56.700
08 408	Sunnuhlíð, Kópavogi	22.400
08 409	Hjúkrunarheimilið Skjól	32.200
08 410	Hjúkrunarheimilið Eir	53.700
08 411	Garðvangur, Garði	11.800
08 412	Hjúkrunarheimilið Skógarbær	24.700
08 413	Hjúkrunarheimilið Droplaugarstöðum	24.800
08 414	Hjúkrunarheimilið Lundur, Hellu	8.600
08 415	Hjúkrunarheimilið Hulduhlíð, Eskifirði	6.200
08 416	Hjúkrunarheimilið Hornbrekka, Ólafsfirði	6.600
08 417	Hjúkrunarheimilið Naust, Þórshöfn	3.500
08 418	Seljahlíð, Reykjavík	6.300
08 419	Sólvangur, Hafnarfirði	14.700
08 423	Höfði, Akranesi	17.300
08 424	Dvalarheimili aldraðra Borgarnesi	10.500
08 425	Dvalarheimili aldraðra Stykkishólmi	4.000
08 426	Fellaskjól, Grundarfirði	2.700
08 427	Jaðar, Ólafsvík	3.600
08 428	Fellsendi, Búðardal	7.600
08 429	Barmahlíð, Reykhólum	3.500
08 433	Dalbær, Dalvík	9.100
08 434	Samningur við Akureyrarbæ um öldrunarþjónustu	48.900
08 436	Uppsali, Fáskrúðsfirði	5.200
08 437	Samningur við Sveitarfélagið Hornafjörð um öldrunarþjónustu	8.700
08 438	Klausturhólar, Kirkjubæjarklaustri	4.700
08 439	Hjallatún, Vík	4.100
08 440	Kumbaravogur, Stokkseyri	9.800
08 441	Ás/Ásbyrgi, Hveragerði	23.100
08 442	Hraunbúðir, Vestmannaeyjum	9.200
08 443	Holtsbúð, Garðabæ	11.800
08 445	Mörk, Reykjavík	31.800
08 446	Hrafnista, Kópavogi	13.100
08 447	Sóltún, Reykjavík	31.000
08 460	Dvalarrými aldraðra, önnur	13.600
08 470	Vesturhlíð, Reykjavík	400
08 472	Hlíðabær, Reykjavík	1.700
08 473	Lindargata, Reykjavík	1.500
08 474	Dagvist og endurhæfingarstöð MS-sjúklinga	3.100
08 475	Múlabær, Reykjavík	2.500
08 476	Fríðuhús, Reykjavík	1.300
08 477	Dagvistun aldraðra, aðrar	17.800
08 479	Hlaðgerðarkot	1.900
08 491	Reykjalundur, Mosfellsbæ	46.700
08 492	Heilsustofnun Náttúruvæðingafélags Íslands	17.000
08 493	Sjálfsbjörg, hjúkrunar- og endurhæfingarstofnun	15.800
08 494	Hlein	4.600
08 501	Sjúkraflutningar	18.100
08 506	Heilsugæsla á höfuðborgarsvæðinu	166.300
08 508	Miðstöð heimahjúkrunar á höfuðborgarsvæðinu	40.700
08 515	Heilsugæslustöðin Lágmúla í Reykjavík	6.400
08 517	Læknavaktin	10.900
08 552	Heilsugæslustöðin Dalvík	3.900
08 553	Samningur við Akureyrarbæ um heilsugæslu	15.600
08 588	Heilsugæslustöðin í Salahverfi í Kópavogi	9.500
08 716	Heilbrigðisstofnun Vesturlands	85.200
08 721	Heilbrigðisstofnunin Patreksfirði	8.700
08 726	Heilbrigðisstofnun Vestfjarða	32.400
08 745	Heilbrigðisstofnunin Blönduósi	12.000
08 751	Heilbrigðisstofnunin Sauðárkróki	24.000
08 756	Heilbrigðisstofnunin Fjallabyggð	12.800
08 761	Heilbrigðisstofnun Þingeyinga	26.800
08 777	Heilbrigðisstofnun Austurlands	63.300
08 779	Heilbrigðisstofnun Suð-Austurlands	5.700
08 781	Heilbrigðisstofnunin Vestmannaeyjum	21.400
08 787	Heilbrigðisstofnun Suðurlands	71.600
08 791	Heilbrigðisstofnun Suðurnesja	52.200
08 801	Greiningar- og ráðgjafarstöð ríkisins	13.600
08 805	Þjónustu- og þekkingarmiðstöð fyrir blinda og sjónskerta	6.500
08 807	Heyrnar- og talmeinafstöð Íslands	3.900
08 809	Málefni fatlaðra	20.400
08 821	Barnaverndarstofa	24.500
08 841	Vinnumálastofnun	6.200
08 842	Vinnumál	4.100
08 855	Foreldrar langveikra eða alvarlega fatlaðra barna	2.700
08 856	Starfsendurhæfing	8.400
09 101	Fjármálaráðuneyti, aðalskrifstofa	17.500
09 103	Fjársýsla ríkisins	14.700
09 210	Ríkisskattstjóri	72.000
09 212	Skatta- og tollamál, ýmis útgjöld	300
09 214	Yfirséð skattnefnd	3.400
09 215	Skatttrannsóknarstjóri ríkisins	10.000
09 250	Innheimtukostnaður	100
09 262	Tollstjórinn	70.000
09 977	Bankasýsla ríkisins	2.800
09 980	Rekstrarfélag stjórnarráðsbygginga við Arnarhól	1.400
09 999	Ýmislegt	2.800
11 101	Iðnaðarráðuneyti, aðalskrifstofa	5.700
11 205	Nýsköpunarmiðstöð Íslands	13.800
11 299	Iðja og iðnaður, framlög	600
11 301	Orkustofnun	5.400
11 399	Ýmis orkumál	400
11 411	Byggðastofnun	8.000
11 501	Ferðamálastofa	6.500
11 599	Ýmis ferðamál	1.800
12 101	Efnahags- og viðskiptaráðuneyti, aðalskrifstofa	7.400
12 190	Ýmis verkefni	2.700
12 411	Samkeppniseftirlitið	8.700
12 501	Hagstofa Íslands	21.700
14 101	Umhverfisráðuneyti, aðalskrifstofa	9.000
14 190	Ýmis verkefni	3.500
14 202	Náttúruvæðingafélagsmiðstöðin við Mývatn	1.000
14 211	Umhverfisstofnun	22.000

## SÉRYFIRLIT 6. Millifærslur fjárheimilda innan A-hluta

Í þús. kr.	Millifærð fjárhæð	Millifærð fjárhæð
14 212	Vatnajökulsþjóðgarður	11.300
14 231	Landgræðsla ríkisins	10.700
14 241	Skógrækt ríkisins	7.200
14 301	Skipulagsstofnun	6.100
14 310	Landmælingar Íslands	6.400
14 401	Náttúrufræðistofnun Íslands	15.100
14 403	Náttúrustofur	2.500
14 407	Stofnun Vilhjálms Stefánssonar	800
14 412	Veðurstofa Íslands	33.000
<b>09 990</b>	<b>Ríkisstjórnarákvarðanir</b>	<b>-121.687</b>
01 101	Forsætisráðuneyti, aðalskrifstofa	4.121
01 190	Ýmis verkefni	5.267
02 988	Æskulýðsmál	20.000
02 989	Ýmis íþróttamál	30.000
02 999	Ýmislegt	21.500
03 300	Sendiráð Íslands	4.000
03 391	Þróunarmál og alþjóðleg hjálparstarfsemi	5.000
08 398	Félagsmál, ýmis starfsemi	3.000
08 399	Heilbrigðismál, ýmis starfsemi	10.000
11 411	Byggðastofnun	10.000
12 101	Efnahags- og viðskiptaráðuneyti, aðalskrifstofa	1.800
14 190	Ýmis verkefni	7.000
<b>09 999</b>	<b>Ýmislegt</b>	<b>-32.872</b>
06 651	Vegagerðin	17.000
09 199	Ráðstöfunarfé	-3.928
09 980	Rekstrarfélag stjórnarráðsbygginga við Arnarhól	16.400
09 989	Ófyrirséð útgjöld	-2.800
14 211	Umhverfisstofnun	6.200
<b>11</b>	<b>Iðnaðarráðuneyti</b>	<b>-22.700</b>
<b>11 101</b>	<b>Iðnaðarráðuneyti, aðalskrifstofa</b>	<b>11.300</b>
09 989	Ófyrirséð útgjöld	-5.700
11 199	Ráðstöfunarfé	-5.600
<b>11 199</b>	<b>Ráðstöfunarfé</b>	<b>-5.600</b>
11 101	Iðnaðarráðuneyti, aðalskrifstofa	5.600
<b>11 205</b>	<b>Nýsköpunarmiðstöð Íslands</b>	<b>13.800</b>
09 989	Ófyrirséð útgjöld	-13.800
<b>11 299</b>	<b>Iðja og iðnaður, framlög</b>	<b>-44.800</b>
01 199	Ráðstöfunarfé	-6.000
02 319	Framhaldsskólar, almennt	50.000
02 919	Söfn, ýmis framlög	-8.500
02 982	Listir, framlög	9.900
09 989	Ófyrirséð útgjöld	-600
<b>11 301</b>	<b>Orkustofnun</b>	<b>5.400</b>
09 989	Ófyrirséð útgjöld	-5.400
<b>11 399</b>	<b>Ýmis orkumál</b>	<b>400</b>
09 989	Ófyrirséð útgjöld	-400
<b>11 411</b>	<b>Byggðastofnun</b>	<b>18.000</b>
09 989	Ófyrirséð útgjöld	-8.000
09 990	Ríkisstjórnarákvarðanir	-10.000
<b>11 501</b>	<b>Ferðamálastofa</b>	<b>12.500</b>
09 989	Ófyrirséð útgjöld	-6.500
11 599	Ýmis ferðamál	-6.000
<b>11 599</b>	<b>Ýmis ferðamál</b>	<b>-33.700</b>
02 982	Listir, framlög	30.000
06 190	Ýmis verkefni	-500
09 989	Ófyrirséð útgjöld	-1.800
11 501	Ferðamálastofa	6.000
<b>12</b>	<b>Efnahags- og viðskiptaráðuneyti</b>	<b>41.200</b>
<b>12 101</b>	<b>Efnahags- og viðskiptaráðuneyti, aðalskrifstofa</b>	<b>13.500</b>
09 980	Rekstrarfélag stjórnarráðsbygginga við Arnarhól	1.100
09 989	Ófyrirséð útgjöld	-7.400
09 990	Ríkisstjórnarákvarðanir	-1.800
12 199	Ráðstöfunarfé	-5.400
<b>12 190</b>	<b>Ýmis verkefni</b>	<b>2.700</b>
09 989	Ófyrirséð útgjöld	-2.700
<b>12 199</b>	<b>Ráðstöfunarfé</b>	<b>-5.400</b>
12 101	Efnahags- og viðskiptaráðuneyti, aðalskrifstofa	5.400
<b>12 411</b>	<b>Samkeppniseftirlitið</b>	<b>8.700</b>
09 989	Ófyrirséð útgjöld	-8.700
<b>12 501</b>	<b>Hagstofa Íslands</b>	<b>21.700</b>
09 989	Ófyrirséð útgjöld	-21.700
<b>14</b>	<b>Umhverfissráðuneyti</b>	<b>146.200</b>
<b>14 101</b>	<b>Umhverfissráðuneyti, aðalskrifstofa</b>	<b>34.900</b>
09 973	Tapaðar kröfur og tjónabætur	-900
09 989	Ófyrirséð útgjöld	-9.000
14 190	Ýmis verkefni	-25.000
<b>14 190</b>	<b>Ýmis verkefni</b>	<b>-11.000</b>
02 720	Grunnskólar, almennt	-3.500
09 989	Ófyrirséð útgjöld	-3.500
09 990	Ríkisstjórnarákvarðanir	-7.000
14 101	Umhverfissráðuneyti, aðalskrifstofa	25.000
<b>14 202</b>	<b>Náttúruvannsóknastöðin við Mývatn</b>	<b>1.000</b>
09 989	Ófyrirséð útgjöld	-1.000
<b>14 211</b>	<b>Umhverfisstofnun</b>	<b>28.200</b>
09 989	Ófyrirséð útgjöld	-22.000
09 999	Ýmislegt	-6.200
<b>14 212</b>	<b>Vatnajökulsþjóðgarður</b>	<b>11.300</b>
09 989	Ófyrirséð útgjöld	-11.300

## SÉRYFIRLIT 6. Millifærslur fjárheimilda innan A-hluta

Í þús. kr.	Millifærð fjárhæð	Millifærð fjárhæð	
<b>14 231 Landgræðsla ríkisins</b>	<b>10.700</b>	<b>14 401 Náttúrufræðistofnun Íslands</b>	<b>15.100</b>
09 989 Ófyrirséð útgjöld	-10.700	09 989 Ófyrirséð útgjöld	-15.100
<b>14 241 Skógrækt ríkisins</b>	<b>7.200</b>	<b>14 403 Náttúrustofur</b>	<b>2.500</b>
09 989 Ófyrirséð útgjöld	-7.200	09 989 Ófyrirséð útgjöld	-2.500
<b>14 301 Skipulagsstofnun</b>	<b>6.100</b>	<b>14 407 Stofnun Vilhjálms Stefánssonar</b>	<b>800</b>
09 989 Ófyrirséð útgjöld	-6.100	09 989 Ófyrirséð útgjöld	-800
<b>14 310 Landmælingar Íslands</b>	<b>6.400</b>	<b>14 412 Veðurstofa Íslands</b>	<b>33.000</b>
09 989 Ófyrirséð útgjöld	-6.400	09 989 Ófyrirséð útgjöld	-33.000

## SÉRYFIRLIT 7. Skattastyrkir eftir skatttegundum

Í millj. kr.	Reikningur 2011	Reikningur 2010	Breyting	
			fjárhæð	%
<b>1 Skattar á tekjur og hagnað</b>	<b>2.554</b>	<b>2.134</b>	<b>420</b>	<b>19,7</b>
Almannatryggingar og velferðarmál	2.554	2.134	420	19,7
<b>2 Skattar á viðskipti með vöru og þjónustu</b>	<b>12.259</b>	<b>12.443</b>	<b>-183</b>	<b>-1,5</b>
<b>Virðisaukaskattur</b>	<b>9.973</b>	<b>10.871</b>	<b>-898</b>	<b>-8,3</b>
Atvinnumál	0	242	-242	-99,9
Almannatryggingar og velferðarmál	4.124	4.688	-564	-12,0
Fræðslumál	103	399	-296	-74,3
Almenn opinber þjónusta	9	8	1	6,5
Heilbrigðismál	72	67	5	7,0
Löggæsla og öryggismál	70	28	42	...
Önnur útgjöld ríkissjóðs	5.595	5.439	157	2,9
<b>Vörugjald af ökutækjum</b>	<b>1.417</b>	<b>833</b>	<b>584</b>	<b>70,1</b>
Atvinnumál	1.403	811	592	73,0
Menningarmál	7	14	-7	-50,5
Almannatryggingar og velferðarmál	7	7	-1	-10,2
Löggæsla og öryggismál	0	0	0	-39,9
<b>Vörugjald almennt og önnur vörugjöld</b>	<b>27</b>	<b>4</b>	<b>23</b>	<b>...</b>
Atvinnumál	27	4	23	...
Fræðslumál	0	1	-1	-77,8
<b>Tollar</b>	<b>842</b>	<b>734</b>	<b>108</b>	<b>14,7</b>
Landbúnaðar- og sjávarútvegsmál	668	570	98	17,2
Önnur atvinnumál	174	164	10	6,0
Fræðslumál	0	0	0	-20,9
<b>3 Aðrir skattar á vöru og þjónustu</b>	<b>763</b>	<b>674</b>	<b>90</b>	<b>13,3</b>
<b>Bifreiðaskattar</b>	<b>763</b>	<b>674</b>	<b>90</b>	<b>13,3</b>
Almannatryggingar og velferðarmál	510	471	39	8,3
Menningarmál	238	189	49	25,9
Löggæsla og öryggismál	15	13	2	12,3
<b>Skattastyrkir samtals</b>	<b>15.576</b>	<b>15.250</b>	<b>326</b>	<b>2,1</b>

## SÉRYFIRLIT 8. Skattastyrkir eftir málaflokkum

Í millj. kr.	Reikningur 2011	Reikningur 2010	Breyting	
			fjárhæð	%
<b>1 Almenn opinber þjónusta</b>	<b>9</b>	<b>8</b>	<b>1</b>	<b>6,5</b>
Virðisaukaskattur	9	8	1	6,5
<b>2 Löggæsla og öryggismál</b>	<b>86</b>	<b>43</b>	<b>43</b>	<b>99,7</b>
Virðisaukaskattur	70	28	42	...
Tollur	0	1	-1	-65,3
Vörugjald af ökutækjum	0	0	0	-39,9
Bífreiðagjald af björgunartækjum	15	13	2	12,3
<b>3 Fræðslumál</b>	<b>103</b>	<b>400</b>	<b>-297</b>	<b>-74,3</b>
Virðisaukaskattur	103	399	-296	-74,3
Annað	0	1	-1	-71,7
<b>4 Heilbrigðismál</b>	<b>72</b>	<b>67</b>	<b>5</b>	<b>7,0</b>
Virðisaukaskattur	72	67	5	7,0
<b>5 Almennatryggingar og velferðarmál</b>	<b>7.194</b>	<b>7.300</b>	<b>-105</b>	<b>-1,4</b>
Virðisaukaskattur	4.124	4.688	-564	-12,0
Tekjuskattur	2.554	2.134	420	19,7
Bífreiðagjald	510	471	39	8,3
Vörugjald af ökutækjum	7	7	-1	-10,2
<b>6 Menningarmál</b>	<b>245</b>	<b>204</b>	<b>42</b>	<b>20,5</b>
Bífreiðagjald	238	189	49	25,9
Vörugjald af ökutækjum	7	14	-7	-50,5
<b>7 Eldsneytis- og orkumál</b>	<b>151</b>	<b>332</b>	<b>-181</b>	<b>-54,5</b>
Virðisaukaskattur	0	242	-242	-99,9
Vörugjald af ökutækjum	145	80	66	82,4
Annað	5	11	-5	-49,1
<b>8 Landbúnaðar- og sjávarútvegsmál</b>	<b>674</b>	<b>587</b>	<b>87</b>	<b>14,8</b>
Tollur	668	570	98	17,2
Vörugjald af ökutækjum	7	17	-11	-61,4
<b>9 Iðnaðarmál</b>	<b>83</b>	<b>73</b>	<b>10</b>	<b>13,6</b>
Tollur	65	73	-8	-11,1
Vörugjald almennt og önnur vörugjöld	18	-	18	-
<b>10 Samgöngumál</b>	<b>170</b>	<b>44</b>	<b>126</b>	<b>...</b>
Tollur	39	25	14	56,9
Vörugjald af ökutækjum	43	19	24	...
Vörugjald almennt og önnur vörugjöld	88	-	88	-
<b>11 Önnur útgjöld vegna atvinnuvega</b>	<b>1.193</b>	<b>753</b>	<b>440</b>	<b>58,5</b>
Vörugjald af ökutækjum	1.120	695	426	61,3
Vörugjald, almennt	7	1	5	...
Tollur	66	57	9	16,0
<b>12 Önnur útgjöld ríkissjóðs</b>	<b>5.595</b>	<b>5.439</b>	<b>157</b>	<b>2,9</b>
Virðisaukaskattur	5.595	5.439	157	2,9
<b>Skattastyrkir samtals</b>	<b>15.576</b>	<b>15.250</b>	<b>326</b>	<b>2,1</b>



## SÉRYFIRLIT 9. Markaðar tekjur rétthafa

Í millj. kr.	Staða í ársbyrjun	Álagning ársins	Afskriftir ársins	Innheimta ársins	Staða í árslok
<b>02 Mennta- og menningamálaráðuneyti</b>					
02-977 Höfundarréttargjöld					
Höfundarréttargjald	11	34	-	34	11
Höfundarréttargjald vegna flutnings tónverka við kirkjulegar athafnir	-	6	-	6	-
Höfundarréttargjald í Myndlistasjóð Íslands - Myndstef	-	20	-	20	-
<b>03 Utanríkisráðuneyti</b>					
<b>03-611 Útflutningsráð Íslands</b>					
Markaðsgjald	58	398	-	396	60
<b>04 Sjávarútvegs- og landbúnaðarráðuneyti</b>					
<b>04-190 Ýmis verkefni</b>					
Gjald fyrir leyfi til veiða í atvinnuskyni	-	35	-	35	-
<b>04-215 Fiskistofa</b>					
Gjald fyrir leyfi til veiða í atvinnuskyni	0	34	-	34	0
Tilkynningar um flutning aflamarks	0	20	-	20	0
Gjald vegna eftirlits um borð í fiskiskipum	3	36	-	37	2
<b>04-234 Matvælastofnun</b>					
Eftirlitsgjald með áburði og jarðvegsbætandi efnum	0	-	-	-	0
Eftirlitsgjald með sáðvörum	0	-	0	-	0
Fóðureftirlitsgjald	0	-	0	0	0
Útflutningsgjald á hross	4	22	-	22	4
<b>04-818 Búnaðarsjóður</b>					
Búnaðargjaldi, hluti	77	499	-	468	108
<b>04-824 Verðmiðlun landbúnaðarvara</b>					
Verðmiðlunargjöld landbúnaðarins	-	89	-	89	-
Verðtilfærslugjald á innvegna mjólk	-	311	-	311	-
<b>04-827 Fóðursjóður</b>					
Aðflutningsgjöld af fóðri	156	2.058	-	1.996	218
<b>04-843 Fiskræktarsjóður</b>					
Gjald af skírurum veiðitekjum veiðifélaga	12	18	-	25	6
<b>06 Innanríkisráðuneyti</b>					
<b>06-651 Vegagerðin</b>					
Kílómetragjald	-	8	-	8	-
Leyfis- og eftirlitsgjöld	-	6	-	6	-
Sérstakt vörugjald af blýlausu bensíni	-	7.131	0	7.131	-
Pungaskattur af díselbifreiðum	18	0	-9	1	8
Pungaskattur, fast árgjald	-3	0	-1	-4	0
Kílómetragjald	537	707	-12	652	580
Olíugjald	47	6.441	-	6.488	0
<b>06-657 Umferðarstofa</b>					
Umferðaröryggisgjald	-	108	-	108	-
Skráningargjöld ökutækja	-	253	-	253	-

## SÉRYFIRLIT 9. Markaðar tekjur réttihafa

Í millj. kr.	Staða í ársbyrjun	Álagning ársins	Afskriftir ársins	Innheimta ársins	Staða í árslok
<b>06-661 Siglingastofnun Íslands</b>					
Vitagjald	11	241	-1	238	13
<b>06-671 Flugmálastjórn Íslands</b>					
Afgreiðslugjöld flugöryggisviðs Flugmálastjórnar	7	14	-	21	0
<b>06-672 Flugvellir og flugleiðsöguþjónusta</b>					
Flugvallagjald	25	132	-	157	-
Varaflugvallagjald	27	132	-	159	-
<b>06-681 Póst- og fjarskiptastofnunin</b>					
Leyfis- og árgjöld til Póst- og fjarskiptastofnunar	3	121	0	120	3
Rekstrargjald vegna starfsemi Póst- og fjarskipta	0	144	-	144	0
Gjald fyrir úthlutuð símanúmer til fjarskiptafélaga	1	37	0	37	2
<b>06-682 Jöfnunarsjóður alþjónustu</b>					
Jöfnunargjald vegna alþjónustu fjarskipta	20	39	0	59	0
<b>06-801 Neytendastofa</b>					
Gjald vegna yfireftirlits og úrtaksskoðana	1	-	-	0	1
Markaðseftirlitsgjald með rafföngum	4	15	0	15	4
Eftirlits- og skráningargjöld	0	3	0	3	0
<b>06-821 Þjóðskrá Íslands</b>					
Fasteignamatsgjald	263	263	-	263	263
Brunabótamatsgjald	32	131	-	164	0
Skráningargjald nýrra fasteigna í fasteignaskrá	2	20	-	21	1
<b>08 Velferðarráðuneyti</b>					
<b>08-204 Lífeyrstryggingar</b>					
Tryggingagjald, hluti lífeyrstrygginga	3.457	25.162	397	25.452	3.563
<b>08-208 Slysstryggingar</b>					
Slysstryggingagjald og slystryggingagjald á sjómanna-laun	14	176	0	173	17
<b>08-301 Landlæknir</b>					
Forvarnargjald, hlutdeild í áfengisgjaldi	6	108	0	105	9
<b>08-317 Lyfjastofnun</b>					
Lyfjaeftirlitsgjald	0	114	-	114	0
Gjald v/innflutnings og sölu óskráðra lyfja	0	12	-	12	0
Árgjald lyfja	4	78	-	77	6
<b>08-331 Vinnueftirlit ríkisins</b>					
Vinnueftirlitsgjald, hluti tryggingagjalds	-	-	-	-	-
Skráning vinnuvéla	-	5	-	5	-
<b>08-334 Umboðsmaður skuldara</b>					
Gjald á lánastofnanir til umboðsmanns skuldara	-	1.104	-	959	145
<b>08-402 Framkvæmdasjóður aldraðra</b>					
Gjald í Framkvæmdasjóð aldraðra	136	1.476	-4	1.435	173
<b>08-851 Atvinnuleysistryggingasjóður</b>					
Atvinnuþryggingagjald, hluti	3.473	30.725	-269	29.860	4.069
<b>08-852 Tryggingasjóður sjálfstætt starfandi einstaklinga</b>					
Atvinnuþryggingagjald, hluti	1	231	0	54	178

## SÉRYFIRLIT 9. Markaðar tekjur rétthafa

Í millj. kr.	Staða í ársbyrjun	Álagning ársins	Afskriftir ársins	Innheimta ársins	Staða í árslok
<b>08-853 Ábyrgðasjóður launa</b>					
Ábyrgðargjald atvinnurekenda vegna launa	248	2.027	-8	1.986	281
<b>08-854 Fæðingarorlof</b>					
Fæðingarorlofssjóður, hluti af tryggingagjaldi	1.251	8.498	-129	8.593	1.027
<b>09 Fjármálaráðuneyti</b>					
<b>09-391 Jöfnun á örorkubyrgði almennra lífeyrissjóða</b>					
Gjald til jöfnunar og lækkunar á örorkubyrgði lífeyrissjóða, hluti af tryggingagjaldi	-	2.447	-	2.447	-
<b>11 Iðnaðarráðuneyti</b>					
<b>11-299 Iðja og iðnaður, framlög</b>					
Staðlaráðsgjald, hluti af tryggingagjaldi	8	55	1	56	8
<b>11-501 Ferðamálastofa</b>					
Leyfi til rekstrar ferðaskrifstofu	-	4	-	4	-
<b>12 Efnahags- og viðskiptaráðuneyti</b>					
<b>12-190 Ýmis verkefni</b>					
Árgjald endurskoðenda	14	15	-	14	16
<b>12-402 Fjármálaeftirlitið</b>					
Eftirlitsgjald Fjármálaeftirlits	30	1.643	0	1.601	71
<b>12-811 Flutningssjóður olíuvara</b>					
Flutningsjöfnunargjald á olíuvörur	0	311	-	311	0
<b>14 Umhverfisráðuneyti</b>					
<b>14-211 Umhverfisstofnun</b>					
Gjald af veiðikorti	-	46	-	46	-
Veiðileyfi hreindýraráðs	-	90	-	90	-
Gjald vegna vinnslu starfsleyfa vegna mengunar	-	2	-	2	-
Ýmis leyfisgjöld, umsýsla hættulegra efna o.fl.	-	1	-	1	-
<b>14-287 Úrvinnslusjóður</b>					
Úrvinnslugjald	92	938	-4	861	165
<b>14-289 Endurvinnslan hf., skilagjald</b>					
Skilagjald á einnota umbúðir	311	1.648	-	1.621	338
<b>14-303 Skipulagsmál sveitarfélaga</b>					
Skipulagsgjald	67	177	0	204	40
<b>14-310 Landmælingar Íslands</b>					
Birtingaleyfi af kortum	-	11	-	7	5
<b>14-320 Mannvirkjastofnun</b>					
Byggingaröryggisgjald	49	429	-	448	29
Gjald af eftirlitsskyldum rafföngum	7	45	0	44	8
Gjald vegna yfireftirlits og úrtaksskoðana á rafveitum	52	209	-	208	53
<b>14-381 Ofanflóðasjóður</b>					
Forvarnargjald	463	1.682	-	1.645	500

## SÉRYFIRLIT 10. Sala efnislegra eigna

Í millj. kr.	Heimildir	Reikningur
<b>Fasteignir</b>		<b>732</b>
Aðalstræti 122A, Patreksfirði	Fjárlög 2011, 6. gr. 2.14	18
Ártún 3, Sauðárkróki	Fjárlög 2011, 6. gr. 2.14	29
Bárugata 19, Reykjavík	Fjárlög 2010, 6. gr. 3.12	64
Engjateigur 11, Reykjavík	Fjáráukalög 2011, 4. gr. 3.15	110
Flugafgreiðsla Breiðdalsvík	Fjárlög 2011, 6. gr. 2.11	0
Háahlíð 10, Sauðárkróki	Fjárlög 2011, 6. gr. 2.14	28
Hvanneyrarbraut 60	Fjárlög 2011, 6. gr. 3.9	4
Ketilsstaðaskóli 35,34%	Fjárlög 2011, 6. gr. 3.1	9
Laugavegur 105, Reykjavík	Fjárlög 2011, 6. gr. 2.5	160
Miðstræti 18, Neskaupsstað	Fjárlög 2011, 6. gr. 2.14	10
Ólafsvegur 3, Ólafsfirði	Fjárlög 2011, 6. gr. 2.14	10
Prestshús, Aðalvík	Fjárlög 2011, 6. gr. 2.12	0
Prestssæti 3, Hólum Hjaltadal	Fjárlög 2011, 6. gr. 2.17	15
Prestssæti 5, Hólum Hjaltadal	Fjárlög 2011, 6. gr. 2.17	13
Tækjageymsla, Norðfjarðarflugvelli	Fjárlög 2011, 6. gr. 2.2	2
Varða 2, Djúpvogshreppi	Fjárlög 2011, 6. gr. 3.1	3
Vesturhlíð 3, Reykjavík	Fjárlög 2011, 6. gr. 3.2	256
<b>Land og jarðeignir</b>		<b>71</b>
Hvoll II, Ölfusi	Fjárlög 2011, 6. gr.4.7	28
Reykhólaland, Reykhólahreppi	35. gr. jarðarlaga nr. 81/2004	17
Rimi, Bláskógarbyggð	38. gr. jarðalaga nr. 81/2004	2
Víkingsstaðir, Fljótssdal	36. gr. jarðalaga nr. 81/2004	9
Ytri-Lyngar II, Skaftárhreppi	35. gr. jarðarlaga nr. 81/2004	14
<b>Húsnæði til sveitarfélaga vegna flutnings á málefnum fatlaðra</b>		<b>3.526</b>
<b>Viðskiptaréttindi</b>		<b>12</b>
<b>Sala efnislegra eigna samtals</b>		<b>4.341</b>

## SÉRYFIRLIT 11. Veitt og tekin lán A-hluta

Í millj. kr.	Eftirstöðvar í ársbyrjun	Ný lán á árinu	Afborganir á árinu	Endurmat á árinu	Eftirstöðvar í árslok
<b>Veitt stutt lán</b>	-	<b>1.273</b>	<b>-129</b>	-	<b>1.144</b>
Aðrir	-	1.273	-129	-	1.144
<b>Veitt löng lán</b>	<b>248.059</b>	<b>10.018</b>	<b>-121.178</b>	<b>10.167</b>	<b>147.066</b>
Ríkisfyrirtæki og lánastofnanir í B- og C- hluta	67.076	8.000	-6.744	3.591	71.923
Ríkisaðilar í D- og E-hluta	127.406	20	-114.259	4.329	17.496
Sveitarfélög	1.072	161	-49	8	1.193
Fyrirtæki og atvinnuvegir	52.409	1.826	-109	2.237	56.363
Einstaklingar, félag og samtök	62	7	-16	2	55
Lánastofnanir	30	-	0	-	30
Aðrir	3	4	-1	-	6
<b>Óbein afskrift veittra langra lána</b>	<b>-73</b>	-	<b>1</b>	-	<b>-72</b>
Fyrirtæki og sjóðir í B- og C-hluta	-7	-	0	-	-7
Aðrir aðilar	-67	-	1	-	-65
<b>Veitt löng lán samtals</b>	<b>247.985</b>	<b>10.018</b>	<b>-121.176</b>	<b>10.167</b>	<b>146.995</b>
<b>Næsta árs afborganir af veittum löngum lánum</b>	<b>-115.648</b>	-	<b>109.313</b>	-	<b>-6.335</b>
Innlendar	-115.648	-	109.313	-	-6.335
<b>Tekin stutt lán</b>	<b>72.035</b>	<b>161.943</b>	<b>-175.113</b>	-	<b>58.865</b>
Ríkisvixlar	72.035	161.943	-175.113	-	58.865
<b>Tekin löng lán</b>	<b>1.213.831</b>	<b>386.392</b>	<b>-226.439</b>	<b>35.626</b>	<b>1.409.410</b>
Ríkisbréf verðtryggð	74.239	57.746	213	4.614	136.812
Ríkisbréf óverðtryggð	576.182	105.639	-88.740	-	593.081
Ríkisfyrirtæki og lánastofnanir í B- og C- hluta	4	0	-1	-	4
Ríkisaðilar í D- og E-hluta	163.468	-	-	8.542	172.010
Lánastofnanir	55.017	6	-2.966	2.785	54.843
Fyrirtæki og atvinnuvegir	948	3.600	-12	-	4.536
Erlendir aðilar	343.973	219.401	-134.933	19.683	448.124
<b>Næsta árs afborganir af teknum löngum lánum</b>	<b>-178.860</b>	-	<b>92.999</b>	-	<b>-85.861</b>
Innlendar	-56.698	-	4.040	-	-52.659
Erlendar	-122.161	-	88.959	-	-33.202

## SÉRYFIRLIT 12. Ríkisbréf, verðtryggð. Fjárhæðir í millj. kr.

Útgáfu- dagur	Útgáfu- flokkur	Grunn- vísitala	Útgáfu- fjárhæð	Staða nafnverðs 31.12.2011	Áfallnir vextir 31.12.2011	Áfallnar verðbætur	Uppgreiðslu- verð
<b>Ríkisbréf, verðtryggð</b>							
10.10.1989	1989IIXA	2640	2.642	17	27	74	117
29.09.1995	1995I20D	173,50	28.371	11.976	-	14.571	26.546
14.04.2010	RIKS 21 0414	361,77	60.934	60.934	1.755	3.846	66.535
01.07.2011	RIKS 30 0701	377,60	45.297	45.297	750	840	46.887
<b>Ríkisbréf, verðtryggð samtals</b>			<b>137.244</b>	<b>118.223</b>	<b>2.532</b>	<b>19.330</b>	<b>140.085</b>

## Skýringar:

Innlausnarvirði verðtryggðra ríkisbréfa **137.508**

þar af færð afföll til hækkunar skuldar v/ RIKS 30 0701 23  
þar af færð afföll til hækkunar skuldar v/ RIKS 21 0414 2.515  
þar af færð afföll til lækkunar skuldar v/ 1995I20D -3.234

Skuldastaða verðtryggðra ríkisbréfa sbr. skýringu 47 **136.812**

Áfallnar verðbætur á ríkisbréf verðtryggð í árslok 2011 miðast við lánskjaravísitölu 7033 stig og neysliverðsvísitölu 384,6 stig.

## SÉRYFIRLIT 13. Ríkisbréf, óverðtryggð. Fjárhæðir í millj. kr.

Útgáfudagur	Gjalddagi	Flokkur	Lánstími	Vextir	Uppgreiðslu- verð í árslok 2011	Uppgreiðslu- verð í árslok 2010	Breyting fjárhæð	Breyting %
<b>Ríkisbréf óverðtryggð</b>								
22.07.2009	22.07.2011	RIKB 11 0722	2 ár	7,00%	-	55.281	-55.281	-100,0
24.08.2010	24.08.2012	RIKB 12 0824	2 ár	4,25%	50.042	30.446	19.595	64,4
17.05.2002	17.05.2013	RIKB 13 0517	11 ár	7,25%	86.779	71.632	15.147	21,1
13.10.2010	13.10.2016	RIKB 16 1013	6 ár	6,00%	50.934	21.909	29.026	...
02.09.2009	09.10.2018	RIKH 18 1009	9 ár	Breytilegir	194.157	226.686	-32.528	-14,3
26.02.2008	26.02.2019	RIKB 19 0226	10 ár	8,75%	94.200	94.205	-5	0,0
26.10.2011	26.10.2022	RIKB 22 1026	11 ár	7,25%	13.837	-	13.837	-
12.06.2009	12.06.2025	RIKB 25 0612	16 ár	8,00%	91.116	91.103	13	0,0
24.01.2011	24.01.2031	RIKB 31 0124	20 ár	6,50%	27.970	-	27.970	-
<b>Ríkisbréf, óverðtryggð samtals, brúttó</b>					<b>609.036</b>	<b>591.261</b>	<b>17.775</b>	<b>3,0</b>
Eignfærð afföll					1.748	1.392	355	25,5
Áfallnir vextir					-17.702	-16.471	-1.231	7,5
<b>Ríkisbréf, óverðtryggð samtals</b>					<b>593.081</b>	<b>576.182</b>	<b>16.899</b>	<b>2,9</b>

## SÉRYFIRLIT 14. Lánaendurgreiðslur út lánstímann

Í milljörðum króna	2012	2013	2014	2015	2016	2017 og síðar	Samtals
<b>Tekin lán ríkissjóðs</b>							
<b>Afborganir</b>	<b>87,8</b>	<b>93,5</b>	<b>214,1</b>	<b>67,3</b>	<b>213,6</b>	<b>733,0</b>	<b>1.409,4</b>
Ríkisbréf verðtryggð	-0,5	-0,6	-0,6	26,2	0,3	112,1	136,8
Ríkisbréf óverðtryggð	50,0	83,4	0,3	0,3	50,5	408,7	593,1
Önnur innlend lán	5,4	3,4	175,4	4,2	2,6	40,4	231,4
Erlend lán	32,9	7,4	39,1	36,7	160,3	171,8	448,1
<b>Vextir</b>	<b>66,9</b>	<b>45,9</b>	<b>52,8</b>	<b>50,5</b>	<b>44,6</b>	<b>196,1</b>	<b>456,8</b>
Ríkisbréf verðtryggð	4,0	4,0	4,0	4,0	4,0	33,3	53,1
Ríkisbréf óverðtryggð	35,9	33,7	27,7	27,8	27,7	131,0	283,9
Önnur innlend lán	6,4	6,2	2,9	2,1	1,0	9,7	28,4
Erlend lán	20,7	1,9	18,2	16,6	11,9	22,1	91,4
<b>Vextir og afborganir samtals</b>	<b>154,6</b>	<b>139,4</b>	<b>266,9</b>	<b>117,9</b>	<b>258,2</b>	<b>929,1</b>	<b>1.866,2</b>
Ríkisbréf verðtryggð	3,4	3,4	3,4	30,1	4,2	145,4	189,9
Ríkisbréf óverðtryggð	85,9	117,1	28,0	28,1	78,2	539,7	877,0
Önnur innlend lán	11,8	9,6	178,3	6,4	3,6	50,8	259,8
Erlend lán	53,5	9,3	57,3	53,3	172,2	193,9	539,5
<b>Veitt lán ríkissjóðs</b>							
<b>Afborganir</b>	<b>7,1</b>	<b>7,6</b>	<b>7,8</b>	<b>10,1</b>	<b>6,4</b>	<b>108,1</b>	<b>147,1</b>
<b>Vextir</b>	<b>6,6</b>	<b>6,3</b>	<b>6,2</b>	<b>5,7</b>	<b>5,2</b>	<b>26,0</b>	<b>56,2</b>
<b>Vextir og afborganir samtals</b>	<b>13,7</b>	<b>14,0</b>	<b>14,0</b>	<b>15,8</b>	<b>11,6</b>	<b>134,1</b>	<b>203,2</b>



## SÉRYFIRLIT 15. Eignaskrá ríkisins

Samkvæmt 14. gr. laga nr. 88/1997, um fjárreiður ríkisins, skal færa varanlega rekstrarfjármuni ríkisaðila í A-hluta til gjalda á kaupári þeirra. Jafnframt kemur fram í 15. gr. laganna að halda skuli sérstaka skrá um varanlega rekstrarfjármuni í eigu A-hluta stofnana og birta niðurstöður hennar með ríkisreikningi.

Við frágang ríkisreikning fyrir árið 2011 var ljóst að ekki var unnt að uppfylla ákvæði laganna í þessu tilliti þar sem töluvert skortir á að öll ráðuneyti og stofnanir hafi lokið gerð eignaskrár miðað við stöðuna í árslok 2011. Því er ekki unnt að birta heildareignaskrá fyrir ráðuneyti og stofnanir ríkisins að þessu sinni en stefnt að því að birta hana í ríkisreikningi 2012.

Síðustu ár hefur verið unnið að því að setja upp og taka í notkun eignarskrárhluða Orra, fjárhags- og mannauðskerfi ríkisins. Vinna við innleiðingu hjá stofnunum stendur yfir og miðar verkinu þökkalega en það er umfangsmikið. Miklar breytingar á ráðuneytum og stofnunum á síðustu árum hafa einnig tafið verkið og gert það flóknara í framkvæmd. Þá er alveg ljóst að þetta verkefni hefur engan veginn haft nauðsynlegan forgang hjá þessum aðilum á undanförunum árum.

Samhliða upptöku kerfisins þarf að endurmeta ýmsa þá verkferla sem hefur verið beitt hjá hinum ýmsu aðilum. Ætla má að það taki nokkur ár að þróa heildstæða eignaskrá fyrir ríkið, en með tímanum verður skráin áreiðanlegri því að við eignakaup fer skráningin fram jafnóðum þegar upplýsingar flæða á milli kerfishluta. Mikilvægi heildstæðrar eignaskrár ríkisins er ekki einungis fólgið í aukinni skilvirkni, bættri eignastýringu og nýtingu fjármuna, heldur fæst einnig betri grundvöllur fyrir samanburð á rekstri ríkisstofnana og annarrar starfsemi í landinu.

Staða skráningar eigna hjá stofnunum var þannig í febrúarlok 2012 að 80 stofnanir höfðu lokið skráningu allra eigna til ársloka 2011. Aðrar 60 stofnanir voru vel á veg komnar með skráningu eigna sinna en höfðu ekki að fullu lokið verkinu. Loks eru um 65 stofnanir sem ekki hafa hafa sinnt endurteknum fyrirmælum um að hefja skráningu í eignakerfi ríkisins. Óneitanlega eru í þeim hópi nokkrar stærrí ríkisstofnanir með umtalsverðar eignir. Augljóslega þarf töluvert átak og vilja til að ráða hér bót á.

## SÉRYFIRLIT 16. Skuldbindandi langtímasamningar

Í greinargerð með fjárlagafrumvarpi hefur verið birt yfirlit sem ráðuneyti hafa tekið saman um árlegar greiðslur vegna langtímasamninga um ýmis verkefni sem þau hafa gert við ýmsar sjálfseignastofnanir og félag. Þessir samningar fela í sér skuldbindingar fyrir ríkissjóð sem ná fram yfir lengri tíma en eitt ár. Yfirlitið hér að neðan er byggt á þessum upplýsingum og er þar að finna lista yfir þessa samninga auk þess að sýna hverjar eru áætlaðar greiðslur vegna þeirra árin 2012 -

2015. Hafa þarf í huga að hér er ekki um tæmandi upptalningu að ræða yfir skuldbindandi samninga til lengri tíma en eins árs. Yfirlitið nær til samninga um ýmis verkefni og framlög en nær ekki til fjölmargra rekstrarlegra samninga eins og td. vegna leigu á húsnæði. Á næstu árum er stefnt að því að þróa þetta yfirlit enn frekar í samvinnu við ráðuneyti og ríkisstofnanir.

Í millj. kr.	2012	2013	2014	2015
<b>Forsætisráðuneyti</b>	<b>28</b>	-	-	-
Vesturfarasetrið á Hofsósi	28	-	-	-
<b>Mennta- og menningarmálaráðuneyti</b>	<b>12.262</b>	<b>12.051</b>	<b>12.038</b>	<b>11.974</b>
Ríkisútvarpið ohf.	3.100	3.100	3.100	3.100
Háskólinn í Reykjavík, háskólanám	2.014	2.014	2.014	2.014
Tækniskólinn	1.754	1.754	1.754	1.754
Verslunarskóli Íslands, framhaldsskólanám	913	913	913	913
Fræðslumiðstöð atvinnulífsins, greitt til fræðsluaðila	678	678	678	678
Listaháskóli Íslands, háskólanám	647	647	647	647
Harpa, tónlistar- og ráðstefnuhús í Reykjavík	534	534	534	534
Háskólinn á Bifröst	322	322	322	322
Fræðslumiðstöð atvinnulífsins, verkefni FA	233	186	186	140
Fullorðinsfræðsla fatlaðra - Fjölmennt	223	223	223	223
Símenntunarmiðstöðvar á 11 stöðum	179	179	179	179
Menntaskóli Borgarfjarðar	165	165	165	165
Keilir	155	155	155	155
Samningar við sveitafélög um menningamál	136	136	136	136
Stoðþjónusta, viðhald og leiga lönnskólans í Hafnarfirði	132	132	132	132
Íslenska óperan	131	131	131	131
Samningur við Akureyri um menningarstarfsemi	118	118	118	118
Hraðbraut, framhaldsskóli	83	-	-	-
Háskólasetur Vestfjarða	78	78	78	78
Ýmsir minni samningar	74	55	49	43
ÍSÍ - framlag til sérsambanda	61	61	61	61
Ferðasjóður Íþróttasambands Íslands	53	53	53	53
Þekkingarnet Austurlands	53	53	53	53
Höfundarréttargreiðslur v/ljósritunar í skólum	52	52	52	52
Þekkingarsetur Þingeyinga	36	36	36	36
Endurmenntun HÍ, endurmenntun framhaldsskóla	34	34	34	34
Lundur, nemendagarðar	33	33	33	33
Hússtjórnarskólinn í Reykjavík, framhaldsskóli	29	29	29	29
Listahátið í Reykjavík	29	-	-	-
Hússtjórnarskólinn Hallormsstað, framhaldsskóli	27	27	27	27
Bókamessan í Frankfurt	25	4	-	-
Afrekssjóður ÍSÍ	24	24	24	24
Snorrastofa í Reykholti - rekstur	19	19	19	19
Skriðuklaustur	17	17	17	17
Reykjavíkúakademían	17	17	17	17
Þekkingarsetur Vestmannaeyja	15	15	15	15
Þekkingarsetur Suðurlands	15	15	15	15
Háskóli Íslands - menntun tannsmiða	13	-	-	-
Kynningarmiðstöð íslenskrar myndlistar	13	13	13	-

Í millj. kr.	2012	2013	2014	2015
Síldarminjasafnið á Siglufirði	10	10	10	10
Evrópuverkefni á sviði æskulýðsmála	9	10	11	11
Hönnunarmiðstöð Íslands	8	8	8	8
Caput, tónlistarhópur	4	4	-	-
<b>Útanríkisráðuneyti</b>	<b>503</b>	<b>306</b>	<b>98</b>	<b>32</b>
Aðstoð við fiskimálaráðuneytið í Mósambík	137	128	-	-
KDDP - Kalangala byggðapróun, Úganda	126	78	34	28
ÞSSÍ: Fiskgæðaverkefni, Úganda	114	97	60	-
ÞSSÍ: Jarðhitaverkefni, Níkaragva	62	-	-	-
ÞSSÍ: Fullorðinsfræðsla í Mósambík	46	-	-	-
Landsnefnd UNIFEM á Íslandi	6	-	-	-
Rauði Kross Íslands, samstarfssamningur	5	-	-	-
ÞSSÍ: NAI, árlegt stofnframlag	4	4	4	4
Félag S.þ. á Íslandi, samstarfssamningur	4	-	-	-
<b>Sjávarútvegs- og landbúnaðarráðuneyti</b>	<b>11.547</b>	<b>10.988</b>	<b>10.377</b>	<b>4.374</b>
Samningur um mjólkurframleiðslu	6.102	6.019	5.959	-
Samningur um sauðfjárframleiðslu	4.522	4.462	4.418	4.374
Samningur við Samband garðyrkjubænda	507	507	-	-
Samningur við Bændasamtök Íslands	416	-	-	-
<b>Innanríkisráðuneyti</b>	<b>6.250</b>	<b>6.250</b>	<b>6.250</b>	<b>6.250</b>
Flugvellir- og flugleiðsöguþjónusta	2.626	2.626	2.626	2.626
Rekstrarkostnaður þjóðkirkju Íslands	1.298	1.298	1.298	1.298
Rekstur Vestmannaeyjaferjunnar Herjólfss	680	680	680	680
Samningar við sérleyfishafa	315	315	315	315
Samningur um Vaktstöð siglinga	291	291	291	291
Neyðarlínan hf.	284	284	284	284
Samningar um áætlunarflug innanlands	240	240	240	240
Slysavarnarfélagið Landsbjörg	123	123	123	123
Rekstur Breiðafjarðarferjunnar Baldurs	110	110	110	110
Rekstur Grímseyjarferjunnar Sæfara	106	106	106	106
Rekstur Hríseyjarferjunnar Sævars	66	66	66	66
Slysavarnaskóli sjómanna	57	57	57	57
Slysatryggingar lögreglumanna	37	37	37	37
Samningur um Mjóafjarðarferjuna Skrudði	10	10	10	10
Þjóðskrá, afnot af þjóðskrá	7	7	7	7
<b>Velferðarráðuneyti</b>	<b>11.240</b>	<b>11.240</b>	<b>11.240</b>	<b>11.240</b>
Samningur við Akureyrarbæ um öldrunarþjónustu	1.374	1.374	1.374	1.374
Reykjalundur	1.354	1.354	1.354	1.354
Sóltún, Reykjavík	1.071	1.071	1.071	1.071
Miðstöð heimahjúkrunar á höfuðborgarsvæði	1.065	1.065	1.065	1.065
Mörkin, Reykjavík	872	872	872	872
Samtök áhugamanna um áfengisvandamálið	648	648	648	648
Heilsustofnun NLFÍ Hveragerði, endurhæfing	528	528	528	528
Akureyrarbær, rekstur heilsugæslu	516	516	516	516
Sjúkraflutningar á höfuðborgarsvæðinu	464	464	464	464
Hrafnista við Boðabing í Kópavogi	352	352	352	352
Leitarstöð Krabbameinsfélags Íslands, forvarnir	317	317	317	317
Hrafnista, Reykjavík endurhæfingarrými	305	305	305	305
Heilsugæslustöðin í Salahverfi Kópavogi	296	296	296	296
Læknavaktin ehf., vaktþjónusta	293	293	293	293
Heilbrigðisst. Suð-Austurl., rekstur heilbrþj.	203	203	203	203
Samningur við Hornafjörð um öldrunarþjónustu	191	191	191	191
Styrktarfélag lamaðra og fatlaðra	184	184	184	184

Í millj. kr.	2012	2013	2014	2015
RKÍ, öflun bifreiða/búnaðar til sjúkraflutninga	140	140	140	140
Hjúkrunarheimilið Eir, endurhæfingarrými	125	125	125	125
Mýflug - sjúkraflug á Norðursvæði	123	123	123	123
Hlein	120	120	120	120
Háholt, meðferð barna og ungmenna	103	103	103	103
Laugaland, meðferð barna og ungmenna	97	97	97	97
Sjúkrahótel	92	92	92	92
Sjúkraflutningar á Akureyri	65	65	65	65
Sjúkraflutningar á Suðurnesjum	65	65	65	65
Hjartavernd, hóprannsóknir	64	64	64	64
Samningur um sjúkraþjálfun fyrir fatlaða	59	59	59	59
Landspítali, málefni barna og ungmenna	35	35	35	35
Reykjavíkurborg, -heimili fyrir heimilislauða	28	28	28	28
Múlalundur, verndaður vinnustaður	25	25	25	25
Blindrafélagið, verndaður vinnustaður	22	22	22	22
ÖBÍ, verndaður vinnustaður	20	20	20	20
Sjónarhóll	16	16	16	16
Vímulaus æska, - rekstur Foreldrahúss	10	10	10	10
<b>Fjármálaráðuneyti</b>	<b>1.245</b>	<b>1.245</b>	<b>1.245</b>	<b>1.245</b>
Fjárhags- og starfsmannakerfi	491	491	491	491
Skattvinnslukerfi	378	378	378	378
Tekjubókhaldskerfi	376	376	376	376
<b>Iónaðarráðuneyti</b>	<b>410</b>	<b>410</b>	<b>69</b>	<b>43</b>
Vaxtarsamningar	215	215	-	-
Markaðssetning Íslands í N-Ameríku	83	83	-	-
Menningarsamningar við samtök sveitarfélaga	40	40	-	-
Norrænt samstarf - NPP	22	22	22	-
Samningar við Grænland og Færeyjar	22	22	22	22
Norrænt samstarf - NORA	11	11	11	11
Samningur um framlag til Hönnunarmiðstöðvar Íslands	10	10	10	10
Samningur um hátækni og sprotavettvang	4	4	4	-
Samningur um heilsutengda ferðaþjónustu	3	3	-	-
<b>Umhverfisráðuneyti</b>	<b>55</b>	<b>85</b>	<b>50</b>	<b>50</b>
Skógræktarfélag Íslands	35	35	-	-
Hekluskógar	20	50	50	50
<b>Skuldbindandi langtímasamningar samtals</b>	<b>43.540</b>	<b>42.575</b>	<b>41.366</b>	<b>35.207</b>



RÍKISREIKNINGUR  
2011

fjs



LYKILTÖLUR ÚR  
ÁRSREIKNINGUM  
RÍKISAÐILA  
UTAN A-HLUTA

## Ríkisaðilar utan A-hluta ríkissjóðs

Í lögum nr. 88/1997 um fjárreiður ríkisins er kveðið á um að í ríkisreikningi skuli birta samandregna útgáfu eða lykiltölur úr ársreikningum ríkisfyrirtækja í B-hluta, lánastofnana í C-hluta, fjármálastofnana í D-hluta og hlutafélaga og sameignarfélaga í E-hluta. Markmiðið með þessu er að ná saman á einn stað heildstæðum upplýsingum um fjárhag allra ríkisaðila.

Birtar eru samandregnar lykiltölur úr þessum reikningum í Ríkisreikningur 2011 – Heildaryfirlit og reiknuð tvö hlutföll út frá þeim gögnum sem þar koma fram, þ.e. arðsemi eigin fjár og hlutfall eigin fjár af heildareignum.

Ítarlegri upplýsingar um fjárhag einstakra ríkisaðila utan A-hluta eru birtar hér fyrir aftan. Sýndur er rekstrar- og efnahagsreikningur ásamt sjóðstreymi hvers og eins þessara aðila á árinu 2011. Hjá B- og C-hluta aðilum miðast framsetningin meðal annars við að sýna niðurstöðutölur ársins í samanburði við áætlun fjárlaga og reikningstölur ársins á undan. Framsetning fyrir D- og E-hluta sýnir samanburð við reikningstölur árið 2010.

Eftirfarandi yfirlit sýnir nokkrar heildartölur fyrir hvern hluta samkvæmt niðurstöðutölum úr ársreikningum ársins 2011.

Í millj. kr.	Rekstrar- afkoma ársins	Eignir 31.12.	Skuldir 31.12.	Eigið fé 31.12.
Ríkisfyrirtæki í B-hluta	1.949	9.113	3.078	6.034
Lánastofnanir í C-hluta	710	1.026.021	944.499	81.522
Fjármálastofnanir í D-hluta	16.344	1.601.979	1.499.109	102.870
Sameignar- og hlutafélög í E-hluta	20.955	1.844.178	1.396.612	447.567

Niðurstöðutölur úr reikningum framan-greindra fyrirtækja og stofnana sýna að afkoman var afar misjöfn hjá þeim á árinu 2011. Ekki verður fjallað um afkomu fyrirtækjanna hér eða reynt að meta hana. Þó er rétt að benda á að inni í þessum tölum eru bókfærðar eignir,

og þar með eigið fé Lánasjóðs íslenskra námsmanna í C-hluta, og Viðlagatryggingar Íslands í D-hluta. Í efnahagsreikningi A-hluta ríkissjóðs er ekki bókfærður neinn eignarhluti í þessum tveimur stofnunum vegna eðlis starfsemi þeirra.

## B-HLUTI. Ríkisfyrirtæki

Í millj. kr.	Rekstur		Efnahagur í árslok				Arður í ríkis-sjóð
	Framlag úr ríkis-sjóði	Hagnaður (-Tap)	Fastafjár-munir	Veltufjár-munir	Eigið fé	Skuldir	
Áfengis- og tóbaksverslun ríkisins	-	1.227	1.063	5.110	4.201	1.971	1.000
Happdrætti Háskóla Íslands	-	767	478	1.989	1.512	954	-
Íslenskar orkurannsóknir	-	-44	141	334	321	153	-

Í millj. kr.	Handbært fé frá rekstri	Sjóðstreymi		Lykilstærðir	
		Fjár-festingar-hreyfingar	Fjár-mögnunar-hreyfingar	Arðsemi eigin-fjár, %	Eigið fé, % af heildar-eignum
Áfengis- og tóbaksverslun ríkisins	1.733	-182	-1.000	29,2	68,1
Happdrætti Háskóla Íslands	809	-78	-687	50,7	61,3
Íslenskar orkurannsóknir	-112	-5	-	-13,8	67,7



## C-HLUTI. Lánastofnanir ríkisins

Í millj. kr.	Rekstur		Efnahagur í árslok			
	Framlag úr ríkis- sjóði	Hagnaður (-Tap)	Útlán	Aðrar eignir	Heildar- skuldir	Eigið fé
Bjargráðasjóður	90	33	471	1	231	241
Byggðastofnun	311	-236	14.215	3.435	17.383	266
Íbúðalánasjóður	581	986	782.053	81.919	854.416	9.555
Lánasjóður íslenskra námsmanna	7.636	239	137.796	1.189	72.242	66.744
Nýsköpunarsjóður atvinnulífsins	-	-316	3.489	1.342	197	4.634
Orkusjóður	30	3	14	97	30	81

Í millj. kr.	Sjóðstreymi			Lykilstærðir	
	Handbært fé frá rekstri	Fjár- festingar- hreyfingar	Fjár- mögnunar- hreyfingar	Arðsemi eigin- fjár, %	Eigið fé, % af heildar- eignum
Bjargráðasjóður	31	-	-	13,7	51,1
Byggðastofnun	707	225	-343	-88,5	1,5
Íbúðalánasjóður	-10.582	-6.155	-2.680	10,3	1,1
Lánasjóður íslenskra námsmanna	4.304	-10.039	1.824	0,4	48,0
Nýsköpunarsjóður atvinnulífsins	-93	-298	253	-6,8	95,9
Orkusjóður	-18	9	-	3,9	72,9

## D-HLUTI. Fjármálastofnanir ríkisins

Í millj. kr.	Rekstur		Efnahagur í árslok				Eigið fé
	Arður í ríkis-sjóð	Hagnaður (-Tap)	Fjárfestingar	Aðrar eignir	Vátrygginga skuld	Aðrar skuldir	
<b>Bankar</b>							
Seðlabanki Íslands	-	14.398	-	1.580.711	-	1.496.934	83.777
<b>Tryggingastarfsemi</b>							
Viðlagatrygging Íslands	-	1.946	19.136	2.132	1.601	574	19.093

Í millj. kr.	Sjóðstreymi			Lykilstærðir	
	Handbært fé frá rekstri	Fjárfestingarhreyfingar	Fjármögnunarhreyfingar	Arðsemi eiginfjár, %	Eigið fé %, af heildar-eignum
<b>Bankar</b>					
Seðlabanki Íslands	18.206	68.301	210.276	17,2	5,3
<b>Tryggingastarfsemi</b>					
Viðlagatrygging Íslands	1.539	-2.234	-	10,2	89,8

## E-HLUTI. Hlutafélög og sameignarfélög að hálfu eða meira í eigu ríkissjóðs

Í millj. kr.	Eignar- hlutur ríkissjóðs 31.12	Rekstur		Fasta- fjármunir/ útlán banka	Efnahagur í árslok		Skuldir	Arður
		Tekju- og eignar- skattar	Hagnaður (-Tap)		Veltu- fjármunir/ aðrar eignir	Eigið fé		
Austurhöfn-TR ehf.	54,0%	-	-534	22.068	729	-270	23.068	-
Eignahlutir ehf.	100,0%	-	0	61	1	1	60	-
Grímshagi ehf. <sup>1)</sup>	100,0%	.	.	.	.	.	.	.
Isavia ohf.	100,0%	-156	606	27.896	4.624	10.917	21.603	250
Íslandspóstur hf.	100,0%	20	-144	3.199	1.640	2.434	2.405	80
Landsbankinn hf.	81,3%	597	16.957	1.121.857	13.625	200.244	935.238	-
Landskerfi bókasafna hf.	51,9%	-	-2	24	104	123	5	-
Landsvirkjun	99,9%	-1.877	3.077	524.493	44.066	204.341	364.217	-
Mátis ohf.	100,0%	-3	6	150	544	239	455	-
Neyðarlínan hf.	73,7%	-	17	433	131	165	399	-
Nýr Landspítali ohf.	100,0%	-	-	713	155	20	848	-
Orkubú Vestfjarða hf.	100,0%	-58	230	5.270	612	5.125	757	-
Rannsókn- og háskólanet Íslands hf.	98,0%	-	1	30	36	55	11	-
Rarik ohf.	100,0%	-164	1.014	34.549	2.713	19.327	17.935	-
Ríkisútvarpið ohf.	100,0%	-4	16	4.316	1.244	737	4.824	-
Sparisjóðurinn Bolungarvík	90,9%	-6	-84	3.502	1.417	454	4.466	-
Sparisjóður Svarfdæla	90,0%	-16	-48	2.352	1.026	232	3.146	-
Sparisjóður Vestmannaeyja	55,3%	36	-166	7.537	7.065	891	13.711	-
Sparisjóður Þórshafnar og nágrennis	75,9%	7	-62	1.307	1.271	286	2.292	-
Tæknigarður hf.	56,3%	1	-3	271	26	93	204	-
Vaðlaheiðagöng hf.	51,0%	-	-1	1	20	20	1	-
Vísindagarðar Háskóla Íslands hf.	100,0%	-	-	1.158	17	1.170	4	-
Vísindagarðurinn ehf. <sup>1)</sup>	80,8%	.	.	.	.	.	.	.
Próunarfélag Keflavíkurflugvallar ehf.	100,0%	-10	40	531	712	592	651	-
Öryggisfjarskipti ehf.	75,0%	-	36	682	0	372	311	-

1) Þrátt fyrir ítrekuð tilmæli og eftirgrennslan Fjársýslu ríkisins bárust ársreikningar frá Grímshaga ehf. og Vísindagarðinum ehf. ekki innan tilskilinna tímamarka. Því er ekki unnt að birta þá eins og lög nr. 88/1997 kveða á um.

Í millj. kr.	Sjóðstreymi			Lykilstærðir	
	Handbært fé frá rekstri	Fjárfestingarhreyfingar	Fjármögnunarhreyfingar	Arðsemi eiginfjár, %	Eigið fé, % af heildar-eignum
Austurhöfn-TR ehf.	-95	-4.152	4.203	197,6	-1,2
Eignahlutir ehf.	0	-	-	-1,7	1,7
Grímshagi ehf. <sup>1)</sup>	.	.	.	.	.
Isavia ohf.	3.545	-725	-1.721	5,5	33,6
Íslandspóstur hf.	195	-394	-160	-5,9	50,3
Landsbankinn hf.	-32.955	-5.245	-	8,5	17,6
Landskerfi bókasafna hf.	17	-11	0	-1,9	96,0
Landsvirkjun	32.862	-13.246	-22.795	1,5	35,9
Matís ohf.	29	-25	-1	2,4	34,4
Neyðarlínan hf.	64	-53	-41	10,4	29,2
Nýr Landspítali ohf.	-54	-590	750	-	2,3
Orkubú Vestfjarða hf.	542	-625	-14	4,5	87,1
Rannsókn- og háskólanet Íslands hf.	-8	-16	-4	2,5	83,7
Rarik ohf.	2.779	-2.010	-1.447	5,2	51,9
Ríkisútvarpið ohf.	592	-327	-306	2,2	13,3
Sparisjóðurinn Bolungarvík	125	20	-89	-18,6	9,2
Sparisjóður Svarfdæla	26	312	-366	-20,6	6,9
Sparisjóður Vestmannaeyja	-410	-42	46	-18,6	6,1
Sparisjóður Þórshafnar og nágrennis	-32	116	-118	-21,8	11,1
Tæknigarður hf.	-5	22	-19	-3,4	31,2
Vaðlaheiðagöng hf.	-	-	-	-	-
Vísindagarðar Háskóla Íslands hf.	-	-4	19	-	99,6
Vísindagarðurinn ehf. <sup>1)</sup>	.	.	.	.	.
Þróunarfélag Keflavíkurflugvallar ehf.	-274	-1	-	6,7	47,6
Öryggisfjarskipti ehf.	94	-16	-78	9,8	54,4

1) Þrátt fyrir ítrekuð tilmæli og eftirgrennslan Fjársýslu ríkisins bárust ársreikningar frá Grímshaga ehf. og Vísindagarðinum ehf. ekki innan tilskilinna tímamarka. Því er ekki unnt að birta þá eins og lög nr. 88/1997 kveða á um.















VEGMÚLA 3 • 150 REYKJAVÍK  
SÍMI 545 7500 • FAX 562 6383  
POSTUR@FJS.IS • WWW.FJS.IS

