

RÍKISREIKNINGUR 2013

HEILDARYFIRLIT

fjs FJÁRSÝSLA
RÍKISINS



FJÁRMÁLARÁÐUNEYTI

RÍKISREIKNINGUR
2013

fjs



HEILDARYFIRLIT

Merking tákna

- núll, þ.e. ekkert
- 0 talan er minni en helmingur þeirrar einingar sem notuð er
- . tala á ekki að koma eðli málsins samkvæmt
- ... niðurstaða ekki marktæk
- , komma aðskilur heila tölu og aukastafi

Stytting fjárhæða

Samtala undirliða þarf ekki að koma heim við heildartölu vegna styttingar talna. Fjárhæðir eru styttað vélrænt. Heildarsamtölur eru styttað sérstaklega.

ISSN 2251-5119

Útlit: Hið Opinbera!



Umbrot og prentvinnsla: Oddi umhverfisvottuð prentsmiðja

EFNISYFIRLIT

	Bls.
Inngangsorð fjármála- og efnahagsráðherra	5
Uppgjör og afkoma ríkissjóðs 2013	7
Áritun fjármála- og efnahagsráðherra og fjársýslustjóra	17
Áritun ríkisendurskoðanda	19
Yfirlitsreikningur A-hluta ríkissjóðs	21
Rekstrarreikningur	22
Efnahagsreikningur	23
Sjóðstreymi	24
Skýringar með reikningi A-hluta ríkissjóðs	25
1. Ríkisreikningur og reikningsskilareglur ríkisaðila	27
2. Tekjujöfnuður og lánsfjárbörf A-hluta ríkissjóðs	30
3. Tekjur A-hluta ríkissjóðs	31
4. Skattar á tekjur og hagnað, einstaklingar	34
5. Skattar á tekjur og hagnað, lögaðilar	35
6. Skattur á fjármagnstekjur	35
7. Skattar á launagreiðslur og vinnuafli	36
8. Eignarskattar	37
9. Virðisaukaskattur	38
10. Vörugjöld	39
11. Sértekir þjónustuskattar	41
12. Neyslu- og leyfisskattar	41
13. Skattar á alþjóðaverslun og viðskipti	42
14. Aðrir skattar	43
15. Tryggingagjöld	44
16. Fjárframlög	45
17. Vaxtatekjur	45
18. Arðgreiðslur	46
19. Ýmsar eignatekjur	47
20. Neyslu- og leyfisgjöld	48
21. Sektir og skaðabætur	49
22. Ýmsar tekjur	50
23. Sala efnislegra eigna	51
24. Tekjur af peningalegum eignum	51
25. Gjöld A-hluta ríkissjóðs	52
26. Gjöld æðstu stjórnar ríkisins	60
27. Gjöld forsætisráðuneytis	61
28. Gjöld mennta- og menningarmálaráðuneytis	62
29. Gjöld utanríkisráðuneytis	63
30. Gjöld atvinnuvega- og nýsköpunarráðuneytis	64
31. Gjöld innanríkisráðuneytis	65
32. Gjöld velferðarráðuneytis	67

	Bls.
33. Gjöld fjármála- og efnahagsráðuneytis	70
34. Gjöld umhverfis- og auðlindaráðuneytis	73
35. Fjármagnskostnaður	74
36. Hlutabréf og eignarhlutir í fyrirtækjum	75
37. Erlent stofnfé	78
38. Veitt löng lán	79
39. Vöru- og efnisbirgðir	80
40. Óinnheimtar ríkistekjur	81
41. Skammtímakröfur, aðrar	82
42. Handbært fé, nettó	83
43. Eigið fé	84
44. Lífeyrisskuldbindingar	87
45. Tekin löng lán	90
46. Krafa á ríkistekjur	92
47. Ógreidd gjöld (án vaxta)	93
48. Áfallnir ógjaldfallnir vextir, skammtímaskuldir	94
49. Tekin stutt lán	94
50. Aðrar skammtímaskuldir	95

Séryfirlit A-hluta ríkissjóðs	97
1. Tekjur ríkissjóðs — sundurliðun	99
2. Gjöld ráðuneyta og stofnana	104
3. Útkoma ráðuneyta og stofnana gagnvart fjárheimildum	114
4. Tekjur ráðuneyta og stofnana	125
5. Heildarfjárheimildir ársins hjá ráðuneytum og stofnunum	132
6. Millifærslur fjárheimilda innan A-hluta	141
7. Skattastyrkir eftir skatttegundum	149
8. Skattastyrkir eftir málaflokkum	150
9. Markaðar tekjur réttthafa	151
10. Sala efnislegra eigna	154
11. Veitt og tekin lán A-hluta	155
12. Ríkisbréf, verðtryggð	157
13. Ríkisbréf, óverðtryggð	158
14. Lánaendurgreiðslur út lánstímann	159
15. Eignaskrá ríkisins	160
16. Skuldbindandi langtímasamningar	162

Lykiltölur úr ársreikningum ríkisaðila utan A-hluta	171
Ríkisaðilar utan A-hluta ríkissjóðs	172
B-hluti. Ríkisfyrirtæki	173
C-hluti. Lánastofnanir ríkisins	174
D-hluti. Fjármálastofnanir ríkisins	175
E-hluti. Hlutfélög og sameignarfélög að hálfu eða meira í eigu ríkissjóðs	176

INNGANGSORÐ FJÁRMÁLA- OG EFNAHAGSRÁÐHERRA

Við efnahagshrunið haustið 2008 gjörbreyttist staða ríkissjóðs og hefur halli verið á rekstri hans frá 2008. Skuldasöfnun vegna hallarekstrarins nemur rúmum 350 ma.kr. og nema hreinar skuldir ríkissjóðs nú um 1.640,4 ma.kr. Efnahagsáætlun stjórnvalda fyrir tímabilið 2009-2013, sem gerð var af síðustu ríkisstjórn gekk ekki að öllu leyti eftir en ný ríkisstjórn hefur sett áherslur sínar fram í nýrri ríkisfjármálastefnu. Grundvallaratriði ríkisfjármálastefnu ríkisstjórnarinnar er ábyrg meðferð ríkisfjármála og skýr langtímasýn með ráðdeild og skynsamlega nýtingu sameiginlegra fjármuna þjóðarinnar að leiðarljósi. Jafnvægi í ríkisfjármálum stuðlar að auknum hagvexti og lægra vaxtastigi í landinu sem styrkir stöðu bæði heimila og fyrirtækja. Á grundvelli jafnvægis í ríkisfjármálum er unnt að sækja fram til bættra lífskjara. Undir þeim formerkjum var fyrsta hallalaus fjárlagafrumvarpið frá árinu 2007 lagt fram fyrir árið 2014 og það samþykkt sem fjárlög ársins.

Ríkisreikningur fyrir árið 2013 liggur nú fyrir og eru helstu niðurstöður hans að tekjujöfnuður ársins 2013 var neikvæður um 732 m.kr. sem er mun betri afkoma en gert hafði verið ráð fyrir. Í fjárukalögum ársins 2013 var gert ráð fyrir tekjuhalla að upphæð 19,7 ma.kr. Ríkisreikningur fyrir árið 2012 skilaði tekjuhalla að upphæð 35,8 ma.kr. Tekjurnar árið 2013 voru 31,7 ma.kr. hærrí en gert var ráð fyrir og gjöldin 12,8 milljörðum króna hærrí. Frumjöfnuður ársins er jákvæður um 57,2 ma.kr. en gert var ráð fyrir að hann yrði jákvæður um rúma 36 milljarða króna. Þessi frávik frá áætlunum skýrast að stórum hluta af óreglulegum liðum þar sem munar mest um 24,9 ma.kr. tekjufærslu vegna virðisaukningar á eignarhluta ríkissjóðs í Landsbankanum hf. og 11,9 ma.kr. hærrí afskriftir skattkrafna en gert hafði verið ráð fyrir. Á árinu 2013 var lánsfjárbörf upp á 1,7% af vergri landsframleiðslu samanborið við 3,6% lánsfjárbörf á árinu 2012. Þessari lánsfjárbörf var mætt á árinu 2013 með því að ganga á handbært fé sem lækkaði um 79 ma.kr. á árinu. Greiðslustaða ríkissjóðs er þó enn sterk með handbært fé að upphæð 404 milljarða króna í árslok.

Mikil áhersla er lögð á að ná tókum á ríkisrekstrinum og tryggja að markmið fjárlaga um jákvæðan heildarjöfnuð náist á árinu 2014. Skapa þarf aðstæður til að byrja að greiða niður ríkisskuldir enda er kostnaður við skuldastöðu ríkisins verulegur. Á árinu 2013 var 3,3% hagvöxtur á Íslandi samkvæmt upplýsingum frá Hagstofu Íslands. Hagvöxtur á Íslandi er knúinn áfram af útflutningi þar sem sjávarútvegur og ferðaþjónusta gegna lykilhlutverki. Mikilvægt er að unnið sé að aukinni framlegð einstakra greina og að skapaður sé jarðvegur fyrir nýjar greinar þar sem framleiðni vinnuafis er mikil og vaxtarmöguleikar fyrir hendi. Það er verkefni ríkisstjórnarinnar að búa atvinnulífina efnahagslegt umhverfi sem gerir þetta kleift og þar þarf að huga að öllum þáttum, þar með talið opinberum útgjöldum. Ísland er í hópi þeirra ríkja innan OECD sem verja mestu til almennrar opinberrar þjónustu og er mikilvægt að vinna að aukinni framleiðni í opinbera geiranum með hagræðingaraðgerðum. Þannig má tryggja að hámarksþjónusta fáið fyrir það takmarkaða fjármagn sem til ráðstöfunar er.



UPPGJÖR OG AFKOMA RÍKISSJÓÐS 2013

Ríkisreikningur er settur fram í samræmi við lög nr. 88/1997 um fjárreiður ríkisins. Samkvæmt lögunum skal birta í ríkisreikningi hverju sinni upplýsingar úr ársreikningum allra ríkisaðila. Uppbygging reikningsins tekur að miklu leyti mið af framsetningu ársreikninga fyrirtækja eftir því sem við á og innan marka laganna um fjárreiður ríkisins.

Reikningurinn fyrir árið 2013 er settur fram í tveimur hlutum.

- Ríkisreikningur 2013 – Heildaryfirlit* þar sem sýnd er afkoma allra ríkisaðila. Þar kemur fram vísir að samstæðureikningi fyrir A-hluta ríkissjóðs í heild og samanburður á útkomu við fjárheimildir hjá einstökum liðum. Innbyrðis viðskipti milli sviða og deilda innan stofnunar eru einangruð en ekki á milli aðila innan A-hluta. Jafnframt eru í ríkisreikningi sýndar lykiltölur úr ársreikningum annarra ríkisaðila, þ.e. ríkisfyrirtækja í B-hluta, lánastofnana í C-hluta, fjármálastofnana í D-hluta og hlutafélaga og sameignarfélaga í E-hluta.
- Ríkisreikningur 2013 – Ársreikningar ríkisaðila* sýnir reikninga einstakra A-hluta aðila og helstu niðurstöður úr ársreikningum annarra ríkisaðila.

Afkoma ríkissjóðs

Samkvæmt bráðabirgðauppgjöri Hagstofu Íslands frá í mars 2014 um þróun helstu þjóðshagstærða á árinu 2013 var hagvöxtur á

Íslandi þriðja árið í röð og var hann 3,3%. Landsframleiðslan jókst um 1,5% á árinu 2012 og um 2,7% árið 2011. Þjóðarútgjöld, sem eru ákveðinn mælikvarði á innlenda eftirspurn, stóðu nánast í stað árið 2013. Hagvöxturinn var því borinn uppi af utanríkisviðskiptum á árinu 2013 en viðskiptajöfnuðurinn var jákvæður um 4,6% af landsframleiðslu samanborið við 4,7% halla árið á undan. Viðskiptakjör versnuðu um 1,5% á árinu 2013 en verulega jákvæð þróun í utanríkisviðskiptum varð til þess að þjóðartekjur jukust mun meira en nam hagvexti ársins eða um 11,0%.

Einkaneysla jókst um 1,2% á árinu 2013 og samneysla um 1,3%. Hins vegar var 3,4% samdráttur í fjármunamyndun í heild, þrátt fyrir 11,7% vöxt í fjárfestingu hins opinbera eftir 5 ára samdrátt. Útflutningur jókst um 5,3% en innflutningur var nánast óbreyttur milli ára.

Aukinn hagvöxtur og tekjumyndun í efnahagslífinu endurspeglast í bættri afkomu ríkissjóðs. Rekstrarreikningur ríkissjóðs fyrir árið 2013 sýnir 0,7 milljarða króna tekjuhalla eða um 0,1% af tekjum ársins. Árið 2012 var hallinn 35,8 milljarðar króna eða um 6,8% af tekjum ársins.

Hér á eftir verður fjallað um niðurstöður ríkisfjármálanna á árinu 2013 og þær bornar saman við áætlanir sem lagt var upp með við afgreiðslu Alþingis á fjárlögum og fjárukalögum fyrir árið 2013. Yfirlit 1 sýnir fjármál ríkissjóðs árin 2013 og 2012 ásamt samanburði við áætlanir fjárlaga og fjárukalaga fyrir árið 2013.

Yfirlit 1. Fjármál ríkissjóðs 2013 og 2012

Í millj. kr.	Reikningur 2013	Fjárlög/ Fjárukalög 2013	Frávik fjárhæð	Frávik %	Fjárlög 2013	Reikningur 2012
Tekjur samtals	591.435	559.693	31.742	5,7	579.374	525.876
Gjöld samtals	592.167	579.392	12.775	2,2	583.027	561.721
Tekjur umfram gjöld	-732	-19.700	18.967	.	-3.654	-35.845
Frumjöfnuður	57.212	36.085	21.127	.	60.241	18.010
Lánsfjárafgangur/-þörf (+/-)	-30.364	-48.370	18.006	.	-40.893	-61.787
Tekin lán, nettó	-16.801	-8.000	-8.801	.	13.000	-8.822
Innlend lán, nettó	-12.415	30.602
Erlend lán, nettó	-4.386	-39.424
Breyting á handbæru fé	-47.165	-56.370	9.205	.	-27.893	-70.609
Hlutfall af vergri landsframleiðslu, %						
Tekjur samtals	33,1	31,3	.	.	32,4	30,9
Gjöld samtals	33,2	32,4	.	.	32,6	33,1
Tekjur umfram gjöld	0,0	-1,1	.	.	-0,2	-2,1
Frumjöfnuður	3,2	2,0	.	.	3,4	1,1
Lánsfjárafgangur/-þörf (+/-)	-1,7	-2,7	.	.	-2,3	-3,6

Yfirlitið sýnir að ríkissjóður var með 0,7 milljarða króna tekjuhalla árið 2013 samanborið við 35,8 milljarðar króna halla árið á undan. Afkoman á árinu 2013 var almennt nokkru jákvæðari en áætlanir gerðu ráð fyrir.

Við afgreiðslu fjárlaga fyrir árið 2013, sem samþykkt voru á Alþingi í desember árið 2012, var gert ráð fyrir 3,7 milljarða króna halla. Við afgreiðslu fjárukalaga fyrir árið 2013 í desember sl. var áætlað að tekjuafkoman versnaði um 16,0 milljarða króna þannig að tekjuhalli ársins yrði 19,7 milljarðar króna eða 1,1% af landsframleiðslu.

Útkoman á árinu 2013 reyndist því 19,0 milljörðum króna hagstæðari en gert var ráð fyrir við afgreiðslu fjárukalaga í desember sl. Tekjur reyndust 31,7 milljörðum króna hærri en ráð var fyrir gert og skýrast þau frávik að stórum hluta af 24,9 milljarða króna virðisaukningu á eignarhluta ríkissjóðs í Landsbankanum hf. Þá voru gjöldin 12,8 milljörðum króna hærri en áætlað var við afgreiðslu fjárukalaga og skýrast þau frávik að miklu leyti af því að afskriftir skattkrafna í árslok 2013 reyndust 11,9 milljörðum króna hærri en séð var fyrir.

Frumjöfnuðurinn, þ.e. tekjujöfnuður að frátöldum fjármagnkostnaði og fjármagnstekjum, var jákvæður um 57,2 milljarða króna á árinu 2013 en árið 2012 var hann jákvæður um 18,0 milljarða króna. Afkoman á þennan mælikvarða batnaði því um 39,2 milljarða króna á milli ára. Sem hlutfall af landsframleiðslu var frumjöfnuðurinn jákvæður um 3,2% árið 2013 samanborið við 1,1% árið 2012. Við afgreiðslu fjárukalaga í desember var frumjöfnuðurinn áætlaður jákvæður um 36,1 milljarða króna um 2,0% af landsframleiðslu.

Lánsfjárbörf ríkissjóðs nam 1,7% af landsframleiðslu á árinu 2013 samanborið við 3,6% árið á undan. Niðurstaðan á árinu 2013 var hagstæðari en áætlanir ársins gerðu ráð fyrir. Við afgreiðslu fjárlaga var lánsfjárbörfin áætluð 2,3%, en við samþykkt fjárukalaga var hún hækkuð í 2,7%.

Tekjur A-hluta ríkissjóðs

Tekjur ríkissjóðs á árinu 2013 námu 591,4 milljörðum króna og jafngildir það 33,1% af landsframleiðslu ársins. Árið 2012 námu tekjurnar 525,9 milljörðum króna eða 30,9% af landsframleiðslu. Hækkun tekna á milli ára nam 65,6 milljörðum króna eða um 12,5%. Meðalvísitala neysluverðs hækkaði um 3,9% á milli árána 2012 og 2013, þannig að tekjurnar hækkuðu um 8,2% að raungildi á milli ára. Að frátalinni eignaukningu í Landsbankanum hf. hækkuðu tekjurnar um 40,7 milljarða króna á milli ára eða um 3,7% að raungildi.

Við afgreiðslu fjárukalaga í desember sl. voru tekjur ársins áætlaðar 559,7 milljarðar króna. Útkoma ársins reyndist því 31,7 milljörðum króna hærri en áætlað var eða um 5,7%. Þau frávik skýrast að stærstum hluta af virðishækkun á eignarhluta ríkissjóðs í Landsbankanum eins og fram hefur komið. Önnur helstu frávik þar sem tekjur reyndust umfram áætlun voru í tekjuskatti einstaklinga um 5,7 milljarða króna og tekjuskattar lögaðila um 2,4 milljarða króna. Helstu frávik þar sem tekjur reyndust undir áætlun voru skattur á fjármagnstekjur um 3,1 milljarða króna, vaxtatekjur um 2,2 milljarða króna og virðisaukaskattur um 1,3 milljarða króna.

Í krónum talið var tekjuaukningin mest á milli árána 2012 og 2013 í tekjum af peningalegum eignum um 24,6 milljarða króna,

tekjuskatti einstaklinga um 12,6 milljarða króna, arðgreiðslum um 8,9 milljarða króna, tekjuskatti lögaðila um 7,1 milljarð króna, virðisaukaskatti um 6,3 milljarða króna, tryggingagjöldum um 5,0 milljarða króna og fjármagnstekjuskatti um 3,5 milljarða króna. Lækkun tekna á milli ára er mest í vaxtatekjum um 5,3 milljarða króna og sköttum á alþjóðaverslun og viðskipti um 1,9 milljarða króna.

Tekjuskattur einstaklinga. Tekjur ríkissjóðs af tekjuskatti einstaklinga námu 115,6 milljörðum króna árið 2013 samanborið við 103,0 milljarða króna árið á undan. Hækkun á milli ára var 12,3% eða hækkun um 8,1% að raungildi.

Tekjuskattur lögaðila. Tekjur námu 45,3 milljörðum króna á árinu 2013 samanborið við 38,2 milljarða króna árið áður. Hækkun á milli ára nam 14,2% að raungildi.

Skattur á fjármagnstekjur. Tekjurnar námu 22,0 milljörðum króna árið 2013 samanborið við 18,6 milljarða króna árið á undan. Hækkun á milli ára nam 14,2% að raungildi.

Eignarskattar. Tekjur ríkissjóðs af eignarsköttum námu alls 16,0 milljörðum króna á árinu 2013 samanborið við 15,3 milljarða króna árið á undan. Hækkun á milli ára nam 0,3% að raungildi. Tekjur af eignarsköttum skiptust þannig að auðlegðarskattur aflaði 9,3 milljarða króna, stimpilgjald 4,0 milljarða króna, erfðafjárskattur 2,4 milljarða króna og aðrar tekjur 0,3 milljarða króna.

Virðisaukaskattur. Tekjur ríkissjóðs af virðisaukaskatti námu 148,7 milljörðum króna árinu 2013 samanborið við 142,4 milljarða króna árið 2012. Að raungildi hækkuðu tekjurnar um 0,5% á milli ára en innlend eftirspurn jókst lítils háttar á árinu 2013.

Vörugjöld. Tekjur ríkissjóðs af vörugjöldum voru 55,2 milljarðar króna á árinu 2013 en þau námu 53,9 milljörðum króna á árinu 2012. Tekjurnar lækkuðu um 1,5% að raungildi á milli ár. Þessar tekjur eru í nánnum tengslum við innflutning en hann dróst saman um 0,1% á árinu 2013.

Tryggingagjöld. Launagreiðendur greiða sérstakt gjald af greiddum vinnulaunum, þóknunum, hlunnindum, reiknuðu endurgjaldi, mótframlagi í lífeyrissjóð og öðrum hliðstæðum greiðslum. Tekjur af tryggingagjöldum námu 69,9 milljörðum króna á árinu 2013 samanborið við 64,9 milljarða króna árið 2012. Hækkun um 3,7% að raungildi á milli ára.

Vaxtatekjur. Vaxtatekjur ríkissjóðs lækkuðu úr 21,8 milljörðum króna árið 2012 í 16,5 milljarða króna árið 2013. Að raungildi lækkuðu tekjurnar um 27,2% á milli ára. Lækkun vaxtatekna skýrist einkum af lækkaðri innstæðu á reikningum í Seðlabanka Íslands.

Arðgreiðslur. Tekjur af arði frá fyrirtækjum og stofnunum í eigu ríkisins námu 15,4 milljörðum króna á árinu 2013, hækkuðu um 8,9 milljarða króna frá árinu á undan. Hækkunin skýrist af 9,8 milljarða króna arðgreiðslu Landsbankans hf. en engin arðgreiðsla var þaðan árið á undan.

Tekjur af peningalegum eignum eins og hlutabréfum og verðbréfum geta verið mjög breytilegar á milli ára. Þessar tekjur námu 25,2 milljörðum króna árið 2013 samanborið við 0,7 milljarða króna árið 2012. Tekjur á árinu 2013 skýrast einkum af 24,9 milljarða króna eignaukningu ríkissjóðs í Landsbankanum hf. í tengslum við uppgjör bankans gagnvart LBI hf.

Tekjur ríkissjóðs í heild skiptust hlutfallslega þannig á árinu 2013 (svigatölur fyrir árið 2012): skatttekjur og tryggingagjöld 86,2% (89,9%), aðrar tekjur 9,1% (9,4%), fjárframlög 0,2% (0,4%), sala efnislegra eigna 0,1% (0,1%) og tekjur af peningalegum eignum 4,3% (0,1%). Af einstökum tekjustofnum ríkissjóðs er virðisaukaskattur veigamestur en hann skilaði 25,1% (27,1%) af

tekjunum, tekjuskattar einstaklinga 19,5% (19,6%), tekjuskattar lögaðila 7,7% (7,3%), skattur á fjármagnstekjur 3,7% (3,5%), tryggingagjöld 11,8% (12,3%), vörugjöld 9,3% (10,3%) og vaxtatekjur 2,8% (4,1%).

Mynd 1 sýnir hlutfallslegt vægi helstu tekjustofna ríkissjóðs á árinu 2013.

Mynd 1. Tekjur ríkissjóðs 2013, %

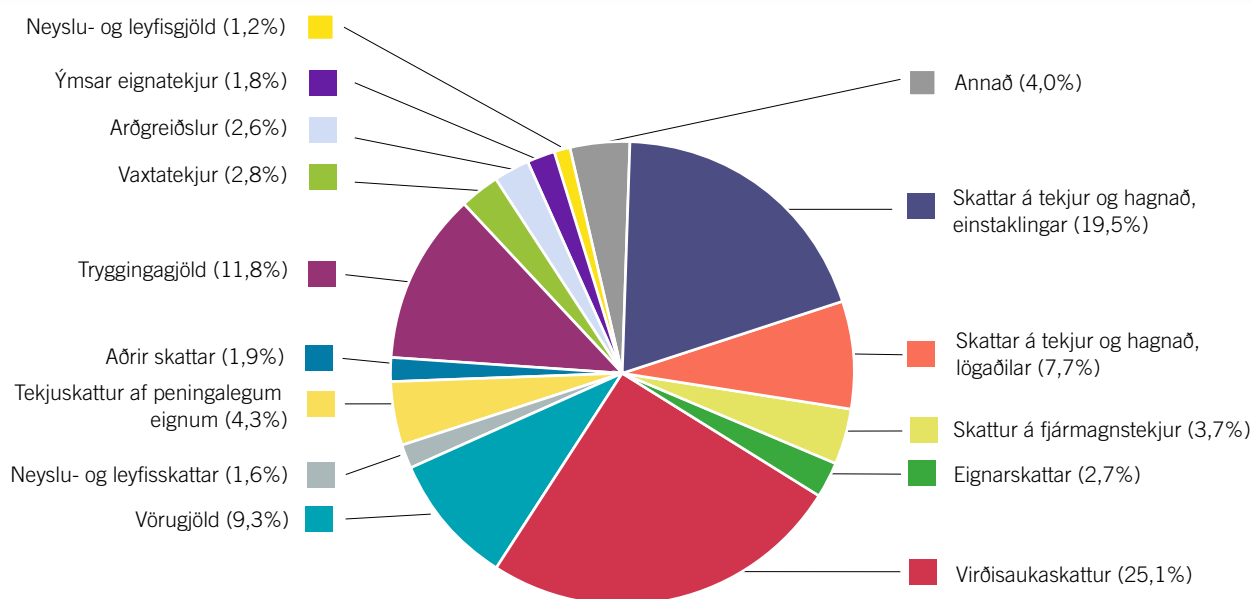

Gjöld A-hluta ríkissjóðs

Gjöld ríkissjóðs á árinu 2013 að fjárhæð 592,2 milljarðar króna svara til 33,2% af landsframleiðslu ársins. Árið 2012 námu gjöldin 561,7 milljörðum króna eða 33,1% af landsframleiðslunni. Hækkun á milli ára nam 30,4 milljörðum króna og er það hækkun um 1,5% að raungildi miðað við breytingar á vísitölu neysliverðs.

Heildarfjárheimildir til ráðstöfunar á ári hverju samanstanda af fjárheimildum ársins samkvæmt fjárlögum og fjárukalögum að viðbættum fluttum fjárheimildum frá árinu á undan. Heildarfjárheimildir ársins 2013 námu 593,1 milljarði króna, þar af voru 583,0 milljarðar króna samþykktar við afgreiðslu fjárlaga í desember 2012 en við afgreiðslu fjárukalaga í desember 2013 voru fjárheimildir lækkaðar um 3,6 milljarða króna. Loks námu fluttar fjárheimildir frá árinu 2012 samtals 13,7 milljörðum króna.

Gjöld ríkissjóðs á árinu 2013 voru því 1,0 milljarða króna eða 0,2% undir heildarfjárheimildum ársins. Helstu liðir þar sem gjöld fóru fram úr fjárheimildum eru afskriftir skattkrafna um 11,9 milljarða króna og Landspítali um 2,2 milljarða króna. Af liðum þar sem gjöldin reyndust lægri en fjárheimildir er helst að nefna ófyrirséð útgjöld um 4,5 milljarða króna, Ofanflóðasjóð um 1,6 milljarða króna, Framkvæmdasjóð aldraðra um 1,1 milljarð króna og Háskóla Íslands um 1,0 milljarð króna. Í mörgum tilvikum skýrast frávikin að stórum hluta af uppsöfnuðum fjárheimildum frá fyrri árum sem ýmist eru jákvæðar eða neikvæðar. Frekari umfjöllun er um þetta efni í skýringu 25.

Mynd 2 sýnir hlutfallslega samsetningu gjalda ríkissjóðs eftir málaflokkum á árinu 2013.

Mynd 2. Gjöld ríkissjóðs 2013, %

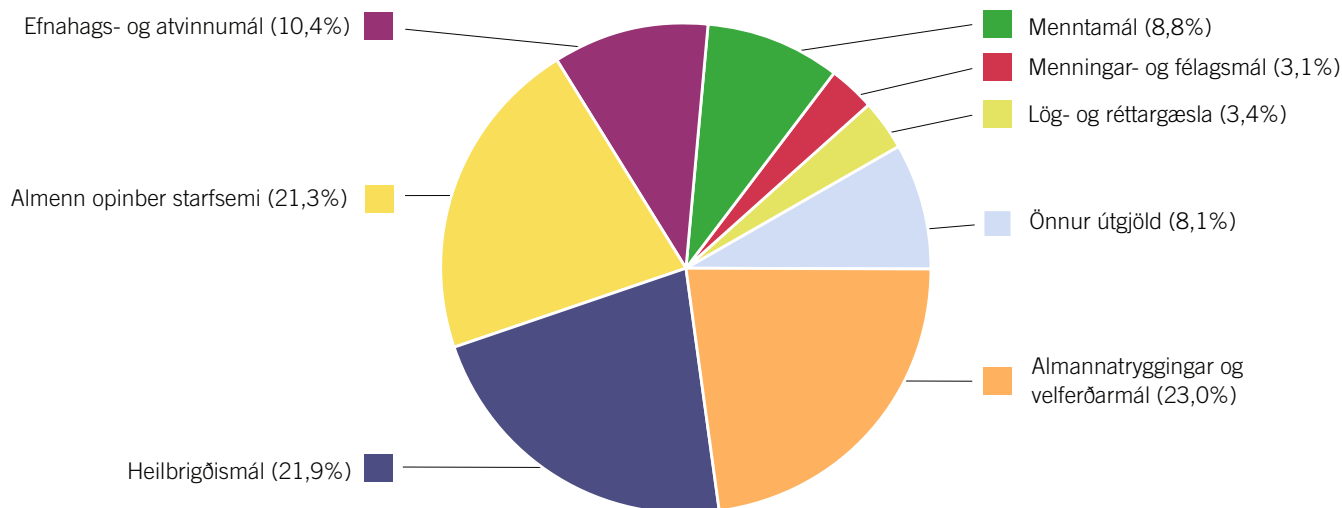

Útgjöld til heilbrigðismála, almannatrygginga og velferðarmála og menntamála vega þungt hjá ríkissjóði og námu þau alls 318,3 milljörðum króna eða 53,7% af gjöldum ríkissjóðs á árinu 2013. Árið 2012 námu gjöld þessara málaflokka 308,1 milljörðum króna. Hækkun á milli ára nemur 3,3% eða lækkun um 0,6% að raungildi.

Almannatryggingar og velferðarmál. Gjöld til þessa málaflokks námu 136,3 milljörðum króna eða 23,0% af gjöldum ríkissjóðs. Árið 2012 námu gjöld til þessa málaflokks 137,6 milljörðum króna. Lækkun á milli ára var 1,3 milljarðar króna eða um 4,7% að raungildi. Undir þennan málaflokk falla meðal annars útgjöld vegna örorku og fötlunar 34,4 milljarðar króna, öldrunarmála 42,8 milljarðar króna, atvinnuleysis 18,3 milljarðar króna, barna- og vaxtabóta 19,4 milljarðar króna og fæðingarorlofs 8,6 milljarðar króna.

Heilbrigðismál. Framlög til þessa málaflokks námu 129,7 milljörðum króna eða 21,9% af gjöldum ríkissjóðs. Árið 2012 námu gjöldin 121,3 milljörðum króna. Hækkun á milli ára nam 8,3 milljörðum króna en að raungildi hækkuðu gjöldin um 2,9%. Af gjöldum sem falla undir þennan málaflokk má nefna sjúkrahúsþjónustu 54,2 milljarða króna, hjúkrunar- og endurhæfingarstofnanir 26,7 milljarðar króna, heilsugæslu 26,5 milljarða króna og lyf og lækningavörur 18,1 milljarð króna.

Menntamál. Framlög til þessa málaflokks námu 52,3 milljörðum króna eða 8,8% af gjöldum ríkissjóðs. Árið 2012 námu gjöld til þessa málaflokks 49,2 milljörðum króna. Hækkun á milli ára nam 3,1 milljörðum króna eða um 2,4% að raungildi. Hér er einkum um að ræða útgjöld til háskólastigsins 26,9 milljarða króna og framhaldsskólastigsins 20,8 milljarða króna.

Efnahags- og atvinnumál. Gjöld til þessa málaflokks námu 61,3 milljörðum króna eða 10,4% af gjöldum ríkissjóðs. Árið 2012 voru gjöld til þessa málaflokks 58,2 milljarðar króna. Gjöldin hækkuðu

því um 3,1 milljarð króna á milli ára eða um 1,5% að raungildi. Undir þennan málaflokk falla framlög til samgöngumála 23,9 milljarðar króna og greiðslur vegna landbúnaðar 14,7 milljarðar króna.

Aðrir gjaldaliðir námu samtals 212,6 milljörðum króna eða 35,9% af gjöldum ríkissjóðs á árinu 2013. Árið 2012 námu þessi gjöld 195,4 milljörðum króna. Hækkun á milli ára nam 17,2 milljörðum króna eða um 4,7% að raungildi. Af veigamiklum útgjöldum sem falla hér undir á árinu 2013 eru fjármagnskostnaður 74,4 milljarðar króna, afskriftir skattkrafna 21,9 milljarðar króna, framlög til lög- og réttargæslu 20,2 milljarðar króna og framlög til menningar- og félagsmála 18,1 milljarður króna.

Hagræn skipting gjalda ríkissjóðs á árinu 2013 var þannig að rekstrargjöld án fjármagnskostnaðar námu 40,1% af heildargjöldum ríkissjóðs. Þar af námu launagjöld 23,0%, lífeyrisskuldbindingar 1,6%, fjármagnstekjuskattur 0,9%, önnur gjöld 21,3% og sértekjur til lækkunar gjöldum 6,7%. Önnur útgjöld ríkissjóðs skiptust þannig að fjármagnskostnaður nam 12,6%, rekstrar- og neyslutilfærslur 42,4%, viðhaldsgjöld 1,7%, stofnkostnaður 1,9% og fjármagnstilfærslur 1,4%.

Rekstrargjöld án fjármagnskostnaðar námu 237,2 milljörðum króna á árinu 2013 samanborið við 225,1 milljarð króna árið á undan. Hækkun á milli ára nemur 12,1 milljarði króna og er það hækkun um 1,4% að raungildi miðað við neyslúvísitöluna. Launakostnaður ríkissjóðs að meðöldum lífeyrisskuldbindingum hækkuðu um 7,1 milljarð króna á árinu 2013 eða úr 138,6 milljörðum króna í 145,7 milljarða króna, hækkun um 5,2%. Vísitala launa ríkisstarfsmanna hækkaði að meðaltali um 5,1% á milli árunna 2012 og 2013 samanborið við 3,9% hækkun á vísitölu neyslúverðs. Er því launakostnaðurinn nánast óbreyttur að raungildi.

Fjármagnskostnaður ríkisins lækkaði á árinu 2013 úr 75,6 milljörðum króna árið 2012 í 74,4 milljarða króna eða um 1,2 milljarða króna á milli ára. Fjármagnskostnaður ársins var í samræmi við fjárheimildir.

Rekstrar- og neyslutilfærslur hækkuðu úr 229,0 milljörðum króna árið 2012 í 250,9 milljarða króna á árinu 2013 eða um 21,9 milljarða króna. Að raungildi er hækkunin 5,5%. Að stærstum hluta skýrist hækkunin af afskriftum skattkrafna á milli ára eða um 17,0 milljarða króna. Þá hækkuðu framlög til lífeyristrygginga um 4,5 milljarða króna, barnabóta um 2,7 milljarða króna og Jöfnunarsjóðs sveitarfélaga um 1,4 milljarða króna. Á móti lækkuðu framlög vegna vaxtabóta um 6,0 milljarða króna og til Atvinnuleysistryggingasjóðs um 4,7 milljarða króna.

Gjöld vegna viðhalds og stofnkostnaðar námu alls 21,2 milljarði króna á árinu 2013 eða um 3,6% af heildargjöldum ríkissjóðs. Árið 2012 námu þessi gjöld 20,1 milljarði króna eða um 3,6% af gjöldum ársins. Hækkun framlaga nam 1,1 milljarði króna eða um

1,6% að raungildi á milli ára. Gjöld til Vegagerðar vega hér þyngst eða 11,5 milljarða króna samanborið við 9,5 milljarða króna árið 2012.

Fjármagnstilfærslur lækka á milli ára en þær námu 8,4 milljörðum króna á árinu 2013 samanborið við 11,8 milljarða króna árið 2012. Hér vega þyngst framlög til Íbúðalánasjóðs að fjárhæð 4,5 milljarðar króna og 1,1 milljarður króna til Ofanflóðasjóðs.

Enn eitt sjónarhornið á ríkisfjármálin er út frá því hvernig gjöldunum er ráðstafað til hinna ýmsu aðila í hagkerfinu, þ.e. framlög til stjórnslunnar, framkvæmdir ríkisins, kaup á þjónustu frá atvinnufyrirtækjum, styrkir eða tilfærslur til einstaklinga, sveitarfélaga, atvinnufyrirtækja eða félagasamtaka.

Yfirlit 2 sýnir reiknuð ársverk hjá ríkissjóði ásamt skiptingu gjalda eftir ráðstöfunaraðilum samanborið við heildarfjárheimildir þeirra árin 2012 og 2013.

Yfirlit 2. Ráðstöfun gjalda 2012 og 2013. Fjárhæðir í milljörðum króna

	Ársverk 2013	Ársverk 2012	Gjöld - sértekjur 2013	Heildar- fjárheimild 2013	Frávik 2013	Gjöld - sértekjur 2012	Heildar- fjárheimild 2012	Frávik 2012
Ráðuneyti og ríkisstofnanir	16.387	16.376	198,4	203,4	4,9	186,3	187,0	0,8
Æðsta stjórnýsla	874	877	21,8	24,1	2,3	20,2	23,2	3,1
Æðsta stjórn ríkisins	267	252	3,9	4,0	0,1	3,6	3,7	0,1
Ráðuneyti	559	570	6,5	6,7	0,2	6,3	6,5	0,2
Önnur stjórnýsluverkefni	48	55	11,4	13,4	2,0	10,2	13,0	2,8
Ríkisstofnanir	15.511	15.498	167,9	171,9	4,1	156,4	157,4	1,0
Sjúkrahús og heilsugæsla	6.166	6.152	66,1	63,0	-3,1	60,3	56,4	-3,9
Löggæslustofnanir	1.385	1.415	16,1	15,8	-0,3	15,8	15,4	-0,3
Samgöngu- og fjarskiptastofnanir	522	514	7,6	6,6	-1,0	7,6	5,9	-1,7
Háskólar og framhaldsskólastig	3.524	3.506	30,3	30,7	0,5	28,9	29,8	0,9
Menningarstofnanir	447	460	5,9	6,1	0,2	4,7	4,7	0,0
Atvinnuvegatengdar stofnanir	587	602	6,1	6,6	0,5	5,9	6,6	0,6
Trygginga- og velferðarstofnanir	579	595	6,3	6,2	-0,1	6,0	5,8	-0,2
Aðrar ríkisstofnanir	2.302	2.256	29,4	36,8	7,4	27,2	32,8	5,6
Lífeyrisskuldbindingar	2	1	8,8	7,3	-1,5	9,7	6,4	-3,3
Framkvæmdir	4	3	17,4	24,1	6,7	15,4	21,8	6,5
Samgöngumannvirki	-	-	13,0	15,3	2,3	10,8	13,9	3,1
Velferðarmál	-	-	2,0	3,2	1,1	1,3	2,8	1,5
Aðrar framkvæmdir	4	3	2,3	5,6	3,3	3,3	5,2	1,8
Keypt þjónusta	1	1	42,9	42,0	-0,9	41,4	40,0	-1,3
Hjúkrunar- og dagvistarheimili	0	0	23,0	23,0	-0,1	22,4	22,0	-0,3
Sjúkrahús og heilsugæsla	0	0	3,8	4,0	0,3	3,7	3,8	0,1
Háskólar og framhaldsskólar	0	0	6,8	6,8	0,0	6,5	6,5	0,0
Önnur keypt þjónusta	1	0	9,3	8,2	-1,1	8,8	7,7	-1,1
Tilfærslur	66	70	253,2	243,0	-10,2	238,1	237,3	-0,8
Velferðarmál	7	6	143,3	143,4	0,1	142,3	135,3	-7,0
Vinumál	1	5	22,0	21,9	-0,1	27,3	26,3	-1,0
Ríkisábyrgðir	-	-	0,2	0,0	-0,2	3,1	3,1	0,0
Atvinnuvegir	0	1	18,8	20,0	1,2	19,3	19,9	0,7
Byggðamál	-	-	20,9	21,1	0,2	18,7	18,6	-0,1
Afskriftir skattkrafna	-	-	23,3	10,0	-13,3	5,2	10,0	4,8
Háskólar	30	30	10,4	11,1	0,7	9,5	9,9	0,4
Alþjóðleg samskipti	19	19	5,3	5,8	0,4	4,7	5,3	0,6
Aðrar tilfærslur	8	10	9,0	9,8	0,8	8,1	8,8	0,8
Ríkissjóður, sértæk útgjöld	-	-	80,2	80,6	0,4	80,6	80,9	0,3
Vaxtagjöld ríkissjóðs	-	-	74,4	74,4	0,0	75,6	76,5	0,9
Fjármagnstekjuskattur	-	-	5,3	6,1	0,7	3,6	4,2	0,7
Önnur sértæk útgjöld	-	-	0,5	0,1	-0,4	1,4	0,1	-1,3
Gjöld samtals	16.457	16.450	592,2	593,1	1,0	561,7	567,1	5,4

Samanburður fjárheimilda og útkomu. Árið 2013 reyndust heildargjöld ríkissjóðs 592,2 milljarðar króna og voru þau 1,0 milljarða króna eða 0,2% lægri en heildarfjárheimildir. Árið 2012 voru gjöldin 561,7 milljarðar króna og voru þau 5,4 milljarða króna innan heimilda eða um 0,9%.

Í aðalatriðum eru tiltölulega fáir liðir sem sýna útgjöld umfram fjárheimildir í yfirlitinu. Þar ber hæst afskriftir skattkrafna

Launakostnaður í heild nam 145,7 milljörðum króna á árinu 2013 eða um 24,6% af heildargjöldum ríkissjóðs. Launakostnaður án lífeyrisskuldbindinga nam 136,9 milljörðum króna, hækkaði um 8,0 milljarða króna frá fyrra ári. Reiknuðum ársverkum fjölgaði á árinu 2013 um 7 eða úr 16.450 ársverkum í 16.457.

Æðsta stjórnsýsla og ríkisstofnanir að meðtöldum rekstrarverkefnum á þeirra vegum. Kostnaður nam 198,4 milljörðum króna eða um 33,5% af heildargjöldum ársins. Hækkun á milli ára nam 12,2 milljörðum króna eða um 2,5% að raungildi. Hlutdeild launakostnaðar nam 145,2 milljarðar króna eða um 73,2% af gjöldunum, þar af eru launagjöld 136,4 milljarðar króna og 8,8 milljarðar króna vegna lífeyrisskuldbindinga. Gjöldin í heild voru 4,9 milljarða króna innan heildarfjárheimilda ársins, þar af var æðsta stjórnsýslan 2,3 milljarða króna innan fjárheimilda og ríkisstofnanir um 4,1 milljarð króna en lífeyrisskuldbindingar fóru 1,5 milljarða króna fram úr fjárheimildum. Innan ríkisstofnana hafa sjúkrahús og heilsugæslan farið mest fram úr heildarfjárheimildum eða um 3,1 milljarð króna í árslok 2013.

Framkvæmdir námu 17,4 milljörðum króna árið 2013 eða um 2,9% af heildargjöldum ríkissjóðs. Hækkun á milli ára nam 2,0 milljörðum króna eða um 9,0% að raungildi. Gjöldin í heild voru 6,7 milljarða króna innan heildarfjárheimilda ársins. Samgöngumannvirki vögu þyngst í þessum gjöldum eða um 74,9%.

Kaup ríkisins á þjónustu frá atvinnufyrirtækjum samkvæmt þjónustusamningum á hinum ýmsu sviðum sem ríkinu ber að veita lögbundna þjónustu. Þessi gjöld námu 42,9 milljörðum króna á árinu 2013 eða um 7,2% af heildargjöldum ríkissjóðs. Hækkun á milli ára nam 1,5 milljörðum króna en það svarar til 0,2% lækkunar að raungildi. Gjöldin í heild voru 0,9 milljarða króna umfram heildarfjárheimildir ársins. Hlutdeild hjúkrunar- og dvalarheimila nam 53,7% af keyptri þjónustu ársins.

Tilfærslur og styrkir til einstaklinga, fyrirtækja, sveitarfélaga og samtaka. Slík útgjöld vega þyngst í gjaldahlið hjá ríkissjóði en þau

námu 253,2 milljarði króna á árinu 2013. Hækkun frá fyrra ári nam 15,1 milljarði króna eða um 2,3% að raungildi. Gjöldin í heild voru 10,2 milljarða króna umfram heildarfjárheimildir ársins. Hlutdeild tilfærslna og styrkja í gjöldum ríkissjóðs var 42,8% árið 2013 en helstu liðir voru eftirfarandi:

- a) *Velferðarmál.* Þessi gjöld námu 143,3 milljörðum króna á árinu 2013, hækkuðu um 0,9 milljarða króna á milli ára en það svarar til 3,1% lækkunar að raungildi. Helstu gjaldaliðir hér á árinu 2013 eru lífeyristryggingar 64,0 milljarðar króna, sjúkratryggingar 32,2 milljarðar króna og vaxta- og barnabætur 19,4 milljarðar króna.
- b) *Vinnumál.* Gjöld vegna þeirra námu 22,0 milljörðum króna á árinu 2013, lækkuðu um 5,2 milljarða króna frá fyrra ári sem svarar til 22,2% lækkunar að raungildi. Framlög til Atvinnuleysistryggingasjóðs vega hér þyngst en þau námu 18,3 milljörðum króna árið 2013, lækkuðu um 4,7 milljarða króna frá árinu á undan.
- c) *Önnur fjárframlög og styrkir* námu alls 87,9 milljörðum króna á árinu 2013, hækkuðu um 19,4 milljarða króna á milli ára. Skýrist það einkum af hækkun afskrifta af skattkröfum eða um 18,4 milljarða króna.

Ríkissjóður, sértæk gjöld. Hér er um að ræða sameiginlegan kostnað ríkissjóðs af ríkisrekstrinum. Árið 2013 námu þessi gjöld 80,2 milljörðum króna, lækkuðu um 0,3 milljarða króna á milli ára eða um 4,2% að raungildi. Hlutfall þessa kostnaðar nam 13,5% af heildargjöldum ríkissjóðs árið 2013. Vaxtagjöld ríkissjóðs vega hér þyngst eða 74,4 milljarða króna, lækkuðu um 1,2 milljarða króna á milli ára eða um 5,3% að raungildi.

Í skýringu 25 er nánari umfjöllun um ráðstöfun gjalda ríkisins og sýndur samanburður á milli áruna 2012 og 2013.

Lánamál A-hluta ríkissjóðs

Á undanförunum árum hefur tekjuafkoma og lánsfjárbörf ríkissjóðs sveiflast nokkuð á milli ára. Þetta kemur fram á mynd 3 en þar eru einnig sýnd heildargjöld og heildartekjur ríkissjóðs sem hlutfall af landsframleiðslu á tímabilinu 1994-2013.

Mynd 3. Lykilstærðir í fjármálum ríkissjóðs 1994-2013

Hlutfall af vergri landsframleiðslu, %

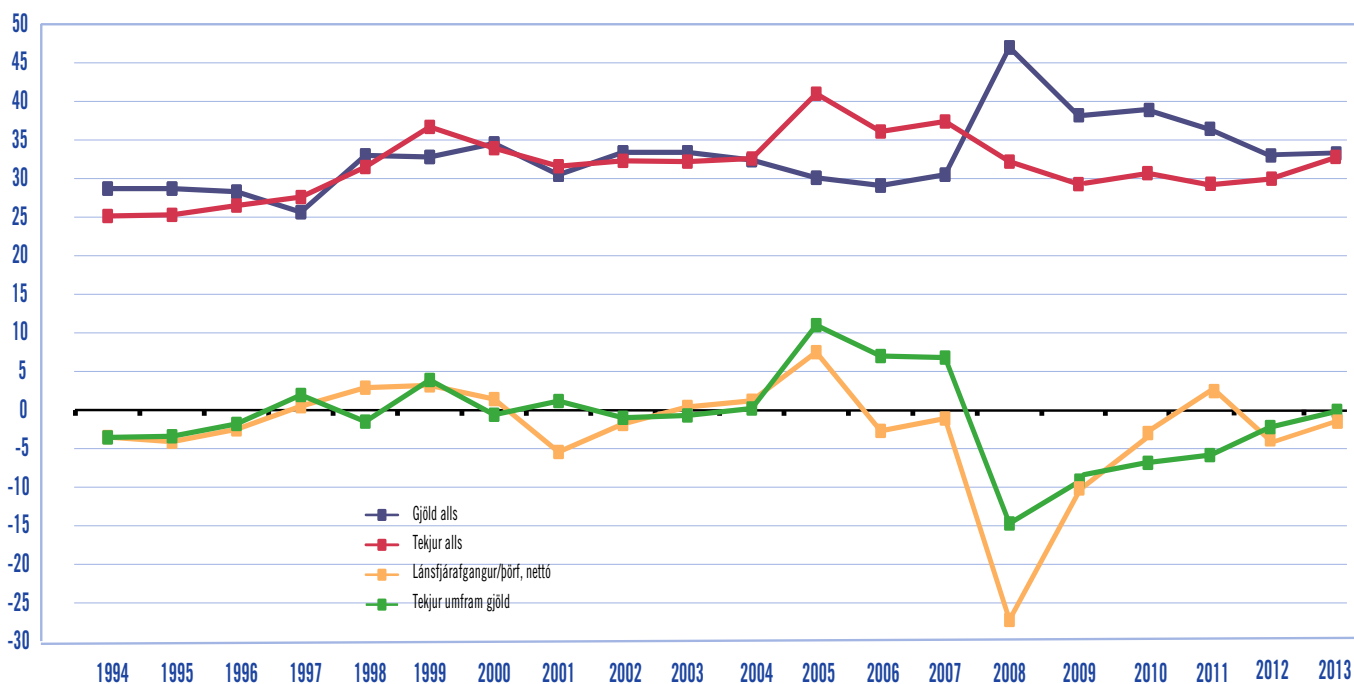

Töluverðar hreyfingar voru á lánareikningum ríkissjóðs á árinu 2013. Niðurstaða ársins sýndi hreina lánsfjárförf sem nam 30,4 milljörðum króna eða um 1,7% af vergri landsframleiðslu. Árið 2012 var ríkissjóður með hreina lánsfjárförf sem nam 61,8 milljörðum króna eða 3,6% af landsframleiðslu. Lánsfjárförfinni var mætt með því að ganga á handbært fé ríkissjóðs á árinu 2013.

Samkvæmt áætlunum ríkissjóðs í fjárlögum og fjáráukalögum fyrir árið 2013 var gert ráð fyrir töluverðum umsvifum ríkissjóðs á fjármagnsmarkaðnum. Í heild var gert ráð fyrir að tekin lán yrðu greidd niður um 8,0 milljarða króna og að veitt lán yrðu 6,4 milljarða króna umfram afborganir. Í eftirfarandi yfirliti er borin saman útkoma og áætlun tekinna og veittra lána á árinu 2013.

Yfirlit 3. Tekin og veitt lán 2012 og 2013

Í millj. kr.	Reikningur 2013	Fjárlög/ Fjáráukalög 2013	Frávik	Fjárlög 2013	Reikningur 2012
Veitt lán, nettó samtals	4.513	6.360	-1.847	5.500	4.578
Veitt lán samtals	13.246	11.700	1.546	12.500	13.845
Innheimtar afborganir	-8.733	-5.340	-3.392	-7.000	-9.267
Tekin lán samtals	83.468	90.000	-6.532	113.000	377.275
Innlendar lántökur	83.090	.	.	.	252.754
Erlendar lántökur	377	.	.	.	124.521
Afborganir af teknum lánum	-100.269	98.000	-2.269	-100.000	-386.097
Innlendar afborganir	-95.505	.	.	.	-222.152
Erlendar afborganir	-4.763	.	.	.	-163.945
Tekin lán, nettó samtals	-16.801	-8.000	-8.801	13.000	-8.822
Innlendar lán	83.090	.	.	.	30.602
Erlendar lán	-4.386	.	.	.	-39.424

Samkvæmt yfirlitinu voru hreyfingar á veittum lánum ívið minni en ráð var fyrir gert eða um 1,8 milljarða kr. Skýrast þau frávik aðallega af því að innheimtar afborganir reyndust meiri en áætlað var. Í teknum lánum eru frávikin 8,8 milljarðar króna frá því sem áætlað var við samþykkt fjárukaalaga, þar af voru lántökur 6,5 milljarða króna undir áætlun og afborganir voru 2,3 milljarða króna umfram áætlun.

Heildarlántökur ríkissjóðs voru 83,5 milljarðar króna og afborganir 100,3 milljarðar króna á árinu 2013. Tekin stutt lán námu 75,1 milljörðum króna, skammtíma ríkisvixlar, og afborganir námu

102,5 milljörðum króna. Hrein lántaka með skammtímalánum var því neikvæð um 27,4 milljarða króna. Tekin löng lán námu 110,9 milljörðum króna og afborganir af þeim 100,3 milljörðum króna. Innanlands var aflað 110,5 milljarða króna en afborganir námu 95,5 milljörðum króna. Innlendar lántökur til langs tíma voru að stærstum hluta í ríkisbréfum eða 110,2 milljarðar króna en afborganir af þeim voru 86,7 milljarðar króna. Erlendar lántökur námu 0,4 milljörðum króna og afborganir 4,8 milljörðum króna.

Yfirlit 4 sýnir stöðu á lánareikningum og umsvif ríkissjóðs á fjármagnsmarkaði á árinu 2013.

Yfirlit 4. Skuldir og veitt lán ríkissjóðs 2013

Í millj. kr.	Staða í ársbyrjun	Ný lán umfram afborganir	Endurmat ársins	Staða í árslok
Tekin lán				
Ríkisvixlar	49.010	-27.424	-	21.586
Ríkisbréf, óverðtryggð	617.079	3.717	-	620.797
Ríkisbréf, verðtryggð	173.486	19.805	6.930	200.221
Seðlabanki Íslands	169.760	-5.000	6.190	170.950
Önnur innlend lán	58.630	-3.513	1.939	57.056
Innlend lán samtals	1.067.965	12.415	15.059	1.070.609
Erlend lán	433.475	-4.386	-40.251	388.837
Tekin lán samtals	1.501.440	-16.801	-25.192	1.459.446
Lánveitingar				
Skammtímakröfur umfram skammtímaskuldir	78.520	-15.192	-	63.329
Veitt löng lán	160.653	4.513	-1.706	163.461
Lánveitingar samtals	239.174	-10.679	-1.706	226.789
Tekin lán umfram lánveitingar	1.262.266	-6.122	-23.486	1.232.657
Lífeyrisskuldbindingar	388.471	-1.859	21.123	407.734
Hreinar skuldir	1.650.736	-7.982	-2.363	1.640.391
Hlutfall af vergri landsframleiðslu, %				
Tekin lán samtals	88,4	-0,9	.	81,7
Þar af erlendar skuldir	25,5	-0,2	.	21,8
Lánveitingar samtals	14,1	-0,6	.	12,7
Þar af veitt löng lán	9,5	0,3	.	9,2
Tekin lán umfram lánveitingar	74,3	-0,3	.	69,0
Lífeyrisskuldbindingar	22,9	-0,1	.	22,8
Hreinar skuldir	97,1	-0,4	.	91,8

Hreinar skuldir ríkissjóðs eru skilgreindar hér sem staða tekinnna lána og lífeyrisskuldbindinga umfram lánveitingar. Staða þeirra lækkaði um 10,3 milljarða króna á árinu 2013 eða úr 1.650,7 milljörðum króna í 1.640,4 milljarða króna. Sem hlutfall af landsframleiðslu lækkuðu hreinar skuldir úr 97,1% í 91,8% á árinu 2013.

Staða tekinnna lána ríkissjóðs lækkaði á árinu 2013 úr 1.501,4 milljörðum króna í 1.459,4 milljarða króna eða um 42,0 milljarða króna. Sem hlutfall af landsframleiðslu lækkaði staðan úr 88,4% í ársbyrjun í 81,7% í árslok.

Mynd 4. Tekin lán ríkissjóðs í árslok 2013, %

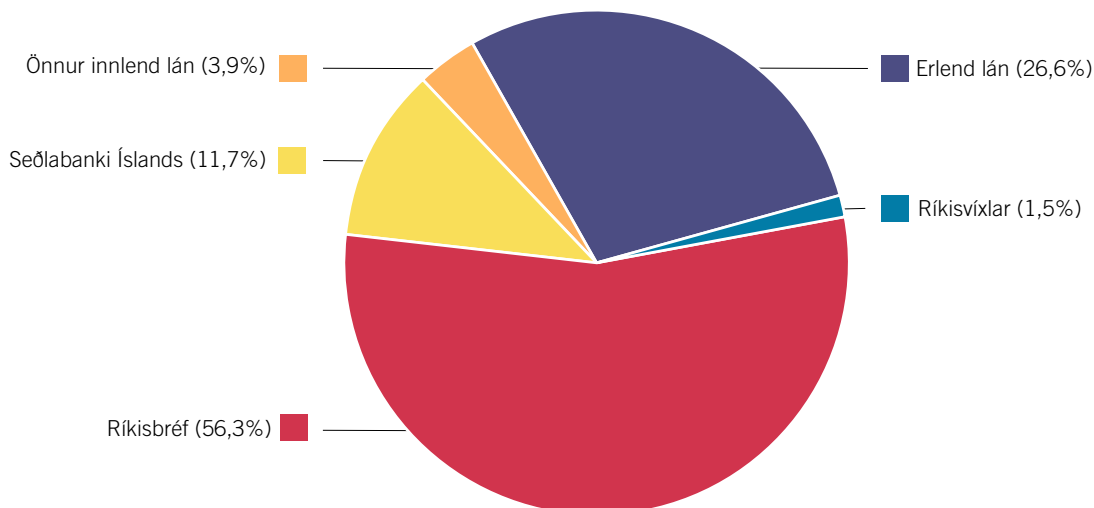

Mynd 4 sýnir samsetningu á stöðu tekinnna lána ríkissjóðs eftir gjaldmiðlum í árslok 2013. Innlend lán voru 73,4% af stöðu tekinnna lána. Þar af voru ríkisbréf 56,3%, skuld við Seðlabanka Íslands 11,7%, ríkisvixlar 1,5% og önnur lán 3,9%. Erlend lán voru 26,6% af stöðu tekinnna lána, þar af voru 17,3% tengd bandaríkjadollar, 8,5% evru og 0,9% öðrum myntum.

Staða innlendra skulda hækkaði úr 1.068,0 milljörðum króna í 1.070,6 milljarða króna og sem hlutfall af landsframleiðslu lækkaði staðan úr 62,8% í 59,9% á árinu 2013. Innlendar skuldir skiptust þannig í árslok 2013: ríkisbréf 821,0 milljarðar króna eða 76,7%; Seðlabanki Íslands 170,9 milljarðar króna eða 16,0%, ríkisvixlar 21,6 milljarðar króna eða 2,0% og önnur lán 57,1 milljarður króna eða 5,3%.

Staða erlendra skulda ríkissjóðs lækkaði úr 433,5 milljörðum króna í ársbyrjun í 388,8 milljarða króna í árslok 2013 eða úr 25,5% af landsframleiðslu í 21,8% í árslok. Erlendar lántökur voru engar en hreyfingar á lánnum voru til lækkunar um 4,4 milljarða króna og var þar einkum um að ræða afborganir af lánnum hjá Seðlabanka Luxemburgar. Loks var endurmat af erlendum skuldum neikvætt 40,3 milljarða króna á árinu 2013 og skýrist það af styrkingu íslensku krónunnar. Í árslok 2012 var gengi bandaríkjadollars 129,05 ÍSK og evrunnar 170,27 ÍSK en í árslok 2013 var gengi bandaríkjadollar 115,30 ÍSK og evru 158,94 ÍSK. Lækkun

bandaríkjadollars nam því 10,7% á milli ára og evrunnar um 6,7%. Í árslok 2013 voru 96,5% af erlendum skuldum ríkissjóðs tengdar þessum tveimur gjaldmiðlum.

Lánveitingar eru skilgreindar hér sem veitt löng lán að viðbættum skammtímakröfum umfram skammtímaskuldir. Staða lánveitinga ríkissjóðs lækkaði á árinu 2013 úr 14,1% af vergri landsframleiðslu í 12,7%. Staða lánveitinga lækkaði úr 239,2 milljörðum króna í ársbyrjun 2013 í 226,8 milljarða króna í árslok eða um 12,4 milljarða króna. Neikvætt endurmat veittra lána um 1,7 milljarða króna er af gengisbundnum veittum lánnum.

Í yfirlitinu kemur fram að staða tekinnna lána umfram lánveitingar lækkar um 29,6 milljarða króna á árinu 2013 eða úr 1.262,3 milljörðum króna í ársbyrjun í 1.232,7 milljarða króna í árslok. Sem hlutfall af landsframleiðslu lækkaði staðan úr 74,3% í 69,0% á árinu 2013.

Loks hækkuðu lífeyrisskuldbindingar ríkissjóðs úr 388,5 milljörðum króna í 407,7 milljarða króna á árinu 2013 eða um 19,3 milljarða króna. Sem hlutfall af landsframleiðslu lækkuðu skuldbindingarnar úr 22,9% í 22,8%. Í árslok 2013 voru skuldbindingar ríkissjóðs gagnvart B-deild Lífeyrissjóðs starfsmanna ríkisins 342,7 milljarðar króna, Lífeyrissjóði hjúkrunarfræðinga 41,1 milljarðar króna og öðrum 23,9 milljarðar króna. Frekari umfjöllun um lífeyrisskuldbindingar ríkissjóðs er í skýringum 33 og 44.



FJÁRMÁLA- OG EFNAHAGSRÁÐUNEYTIÐ

Arnarhvoli 101 Reykjavík
sími: 545 9200 bréfasími: 545 9299
postur@fjr.is www.fjr.is

Forseti Alþingis
Hr. Einar K. Guðfinnsson
Alþingi
150 Reykjavík

Reykjavík 30. júní 2014
Tilv.: FJR14060118/8.10.2

Samkvæmt ákvæðum laga nr. 88/1997 um fjárreiður ríkisins, með síðari breytingum, hefur Fjársýsla ríkisins gert ríkisreikning fyrir árið 2013. Reikningurinn inniheldur samstæðuuppgjör fyrir A-hluta ríkissjóðs ásamt sjálfstæðu uppgjöri fyrir alla ríkisaðila og er hann gerður í samræmi við lög og þær venjur sem gilda um reikningsskil ríkisins. Þá hefur Ríkisendurskoðun endurskoðað reikninginn með vísan til laga nr. 86, 27. maí 1997 um ríkisendurskoðun sbr. 43. gr. stjórnarskrár. Hér með staðfesta fjármála- og efnahagsráðherra og fjársýslustjóri hann með rafrænni undirritun sinni.

Reikningurinn sendist Alþingi hjálagður.

Fjármála- og efnahagsráðherra

Fjársýslustjóri

Áritun ríkisendurskoðanda

Til Alþingis

Ríkisendurskoðun hefur endurskoðað ríkisreikning fyrir árið 2013. Reikningurinn tekur til ríkisaðila sem fara með ríkisvald og þeirra fyrirtækja sem eru að hálfu eða meira í eigu ríkissjóðs. Ríkisreikningurinn hefur að geyma staðfestingu fjármála- og efnahagsráðherra og fjársýslustjóra, rekstrarreikning, efnahagsreikning, sjóðstreymi, upplýsingar um mikilvægar reikningsskilaaðferðir og aðrar skýringar vegna A-hluta ríkisstofnana. Jafnframt eru birtar lykiltölur úr ársreikningum ríkisfyrirtækja og sjóða í B – E hluta.

Ábyrgð á ríkisreikningi

Fjármála- og efnahagsráðherra og fjársýslustjóri eru ábyrgir fyrir gerð og framsetningu ríkisreikningsins í samræmi við lög um fjárreiður ríkisins. Ábyrgð þeirra nær einnig til þess að viðeigandi innra eftirliti sé viðhaldið við gerð og framsetningu ríkisreiknings þannig að hann sé í meginatriðum án verulegra annmarka, hvort sem er vegna sviksemi eða mistaka. Ábyrgð þeirra nær einnig til þess að beitt sé viðeigandi reikningsskilaaðferðum og reikningshaldslegu mati miðað við lög og reglur.

Ábyrgð endurskoðanda

Samkvæmt lögum um Ríkisendurskoðun ber henni að endurskoða ríkisreikning og felst ábyrgð hennar í því áliti sem hún lætur í ljós á grundvelli endurskoðunarinnar. Endurskoðað var í samræmi við ákvæði laga um Ríkisendurskoðun og góða endurskoðunarvenju hjá ríkisaðilum. Samkvæmt því ber henni að fara eftir settum siðareglum og skipuleggja og haga endurskoðuninni þannig að nægjanleg vissa fáiast um að ríkisreikningurinn sé án verulegra annmarka og að samkvæmi við lög og reglur sé gætt í starfsemi ríkisaðila í samræmi við eftirfarandi:

- ✓ Að reikningsskil gefi glögga mynd af rekstri og efnahag í samræmi við góða reikningsskilavenju.
- ✓ Að kanna innra eftirlit og hvort það tryggir viðunandi árangur.
- ✓ Að reikningar séu í samræmi við heimildir fjárlaga, fjárukalaga og annarra laga, lögmæt fyrirmæli, starfsvenjur og samninga um rekstrarverkefni þar sem það á við.

Endurskoðunin felur í sér aðgerðir til að staðfesta fjárhæðir og aðrar upplýsingar í ríkisreikningnum. Val endurskoðunaraðgerða byggir á faglegu mati Ríkisendurskoðunar, meðal annars á þeirri áhættu að verulegir annmarkar séu á ríkisreikningnum, hvort sem er vegna sviksemi eða mistaka. Endurskoðunin felur einnig í sér mat á þeim reikningsskila- og matsaðferðum sem gilda annars vegar um A-hluta stofnanir og hins vegar um ríkisfyrirtæki og sjóði og notaðar eru við gerð ríkisreikningsins og framsetningu hans í heild.

Ríkisendurskoðun telur að við endurskoðunina hafi hún aflað nægjanlegra og viðeigandi gagna til að undirbyggja álit sitt.

Álit

Það er álit Ríkisendurskoðunar að ríkisreikningurinn gefi glögga mynd af afkomu ríkissjóðs, ríkisstofnana, fyrirtækja og sjóða í A til E hluta á árinu 2013, efnahag 31. desember 2013 og breytingu á handbæru fé á árinu 2013, í samræmi við lög um ársreikninga og fjárreiður ríkisins.

Ábending

Án þess að gera um það fyrirvara vekur Ríkisendurskoðun athygli á því að hún hefur á liðnum árum gert athugasemdir við það að færsla á áföllnum verðbótum og gengisbreytingum um áramót á teknum og veittum lánum og skuldbindingum ríkissjóðs í A-hluta hefur verið færð um endurmatsreikning á höfuðstól í stað þess að færa uppfærsluna á viðeigandi fjármagnsliði í rekstrarreikningi A-hluta ríkissjóðs. Þessi aðferð var tekin upp í tengslum við verðbólgu-reikningsskil fyrri ára en eftir að þau voru afnumin með lögum nr. 133/2001 sem tóku gildi 1. janúar 2002 og hefði þá átt að breyta þessari færsluaðferð. Þessi aðferð hefur því ekki verið í samræmi við ákvæði laga um fjárreiður ríkisins og ársreikningalaga frá því ári. Þó svo að Ríkisendurskoðun hafi ekki getið um þetta áður í áritun sinni ber að líta til þess að hún hefur hvatt til breytinga á liðnum árum í endurskoðunarskýrslum sínum um ríkisreikning. Þrátt fyrir athugasemdir og ábendingar hefur ekki verið breytt um færsluaðferð í ríkisreikningi og því verður ekki lengur hjá því komist að benda á þetta atriði í áritun.

Ríkisendurskoðun, 30. júní 2014.



Sveinn Arason
ríkisendurskoðandi

RÍKISREIKNINGUR
2013



YFIRLITSREIKNINGUR
A-HLUTA RÍKISSJÓÐS

Rekstrarreikningur

Í millj. kr.	Skýringar	Reikningur 2013	Fjárheimildir 2013	Fjárlög 2013	Reikningur 2012	
Tekjur						
Skatttekjur og tryggingagjöld						
	Skattar á tekjur og hagnað, einstaklingar	4	115.603	109.900	111.500	102.954
	Skattar á tekjur og hagnað, lögaðilar	5	45.280	42.900	38.900	38.172
	Skattur á fjármagnstekjur	6	22.027	25.080	22.260	18.559
	Skattar á launagreiðslur og vinnuafli	7	6.534	6.570	9.374	5.402
	Eignarskattar	8	15.996	16.129	17.019	15.345
	Virðisaukaskattur	9	148.739	150.000	153.025	142.446
	Vörugjöld	10	55.171	56.163	58.836	53.930
	Sértækir þjónustuskattur	11	5.650	5.293	4.039	5.328
	Neyslu- og leyfisskattar	12	9.401	9.196	9.293	9.203
	Skattar á alþjóðaverslun og viðskipti	13	5.815	5.512	7.112	7.682
	Aðrir skattar	14	9.828	7.391	8.593	8.942
	Tryggingagjöld	15	69.899	69.245	72.007	64.882
	Skatttekjur og tryggingagjöld samtals		509.944	503.379	511.957	472.845
	Fjárframlög	16	1.420	1.596	2.173	2.139
Aðrar tekjur						
	Vaxtatekjur	17	16.461	18.649	20.782	21.769
	Arðgreiðslur	18	15.438	15.203	16.406	6.505
	Ýmsar eignatekjur	19	10.710	11.376	14.936	11.489
	Neyslu- og leyfisgjöld	20	7.281	6.673	6.458	7.182
	Sektir og skaðabætur	21	3.474	1.947	1.986	2.683
	Ýmsar tekjur	22	747	75	75	59
	Aðrar tekjur samtals		54.112	53.923	60.643	49.688
	Sala efnislegra eigna	23	720	695	500	542
	Tekjur af peningalegum eignum	24	25.239	100	4.100	662
	Tekjur samtals	3	591.435	559.693	579.374	525.876
Gjöld						
	Æðsta stjórn ríkisins	26	4.591	4.665	4.149	4.301
	Forsætisráðuneyti	27	3.132	3.434	1.393	2.480
	Mennta- og menningarmálaráðuneyti	28	67.070	70.278	69.636	62.274
	Utanríkisráðuneyti	29	11.324	12.224	11.341	10.027
	Atvinnuvega- og nýsköpunarráðuneyti	30	28.786	31.917	31.287	29.070
	Innanríkisráðuneyti	31	72.382	71.479	70.785	66.519
	Velferðarráðuneyti	32	248.342	245.421	235.882	241.380
	Fjármála- og efnahagsráðuneyti	33	72.791	66.896	63.704	60.806
	Umhverfis- og auðlindaráðuneyti	34	9.343	12.372	10.174	9.240
	Fjármagnskostnaður	35	74.406	74.434	84.676	75.625
	Gjöld samtals	25	592.167	593.121	583.028	561.721
	Tekjujöfnuður	2	-732	-33.428	-3.654	-35.845

Efnahagsreikningur 31. desember

Í millj. kr.	Skýringar	Reikningur 2013	Reikningur 2012
Eignir			
Áhættufjármunir og langtímakröfur			
Eignarhlutir í fyrirtækjum og hlutafé	36	355.818	317.625
Erlent stofnfé	37	9.233	8.846
Veitt löng lán	38	163.461	160.653
Næsta árs afborganir fluttar á skammtímakröfur	38	-7.344	-6.856
Langtímakröfur og áhættufjármunir samtals		521.168	480.268
Veltufjármunir			
Vöru- og efnisbirgðir	39	2.089	2.069
Óinnheimtar ríkistekjur	40	111.156	114.274
Veitt stutt lán	41	-	423
Skammtímakröfur, aðrar	41	18.113	26.224
Næsta árs afborganir af veittum löngum lánum	38	7.344	6.856
Handbært fé, nettó	42	404.036	483.045
Veltufjármunir samtals		542.738	632.891
Eignir samtals		1.063.906	1.113.159
Skuldir og eigið fé			
Eigið fé			
Eigið fé í ársbyrjun		-839.152	-774.083
Endurmat		-29.331	-29.224
Tekjujöfnuður		-732	-35.845
Eigið fé í árslok	43	-869.215	-839.152
Skuldir			
Lífeyrisskuldbindingar	44	407.734	388.471
Langtímaskuldir			
Tekin löng innlend lán	45	1.049.023	1.018.955
Tekin löng erlend lán	45	388.837	433.475
Næsta árs afborganir fluttar á skammtímaskuldir	45	-56.812	-92.097
Langtímaskuldir samtals		1.381.048	1.360.332
Skammtímaskuldir			
Krafa á ríkistekjur	46	435	774
Ógreidd gjöld (án vaxta)	47	16.023	17.326
Áfallnir ógjaldfallnir vextir	48	26.178	26.292
Tekin stutt lán	49	21.586	49.010
Aðrar skammtímaskuldir	50	23.304	18.008
Næsta árs afborganir af langtímaskuldum	45	56.812	92.097
Skammtímaskuldir samtals		144.338	203.508
Skuldir og eigið fé samtals		1.063.906	1.113.159

Sjóðstreymi

Í millj. kr.	Reikningur 2013	Fjárlög/ Fjáráukalög 2013	Fjárlög 2013	Reikningur 2012
Handbært fé frá rekstri				
Innheimta*)	545.086	542.858	553.099	509.355
Skatttekjur og tryggingagjöld	489.837	487.296	492.191	463.152
Framlög	1.416	2.376	3.353	2.140
Aðrar tekjur	54.027	53.186	57.555	43.600
Viðskiptakröfur tengdar rekstri, breyting	-193	-	-	463
Greiðslur	549.622	571.769	574.090	532.018
Rekstrargjöld án fjármagnskostnaðar	238.009	241.458	233.949	221.768
Rekstrar- og neyslutilfærslur	227.626	227.919	229.459	223.871
Fjármagnskostnaður	74.543	75.948	87.389	74.291
Viðhald	9.816	8.263	8.771	8.830
Fjármagnstilfærslur	3.880	18.182	14.523	2.960
Birgðir, breyting	20	-	-	78
Viðskiptaskuldir tengdar rekstri, breyting	-4.273	-	-	220
Handbært fé frá rekstri samtals	-4.536	-28.911	-20.991	-22.663
Fjárfestingarhreyfingar				
Fjárfesting	-11.405	-2.214	-4.602	-11.277
Sala eigna*)	720	695	500	542
Tekjur af peningalegum eignum	364	-	-	662
Viðskiptakröfur tengdar efnahag, breyting	8.727	-	-	-3.900
Viðskiptaskuldir tengdar efnahag, breyting	-3.816	-	-	-15.151
Veitt löng lán	-13.246	-13.300	-12.500	-13.071
Innheimtar afborganir af veittum lánum	8.733	8.660	7.000	7.772
Lífeyrisskuldbindingar	-1.859	-	-	-232
Kaup á hlutafé og stofnfjárframlögum	-1.583	-13.500	-14.500	-11.835
Sala hlutabréfa og eignarhluta	513	200	4.200	8.790
Fjárfestingarhreyfingar samtals	-12.851	-19.459	-19.902	-37.700
Fjármögnunarahreyfingar				
Tekin skammtímalán, nettó	-27.424	-18.000	-	-9.855
Tekin langtímalán	97.915	108.000	113.000	231.498
Afborganir af teknum langtímalánum	-100.269	-98.000	-100.000	-231.888
Fjármögnunarahreyfingar samtals	-29.778	-8.000	13.000	-10.245
Breyting á handbæru fé	-47.165	-56.370	-27.893	-70.609
Handbært fé í ársbyrjun	483.045	.	.	533.887
Breyting á handbæru fé	-47.165	.	.	-70.609
Áhrif gengisbreytinga	-31.843	.	.	19.767
Handbært fé í árslok	404.036	.	.	483.045

*) Tekjur af sölu eigna og sölu hlutabréfa (peningalegra eigna) flokkast undir fjárfestingarhreyfingar.

RÍKISREIKNINGUR
2013

fjs



SKÝRINGAR MEÐ REIKNINGI
A-HLUTA RÍKISSJÓÐS

1. Ríkisreikningur og reikningsskilareglur ríkisaðila

1.1 Lög um fjárreiður ríkisins

Ríkisreikningur er saminn á grundvelli laga nr. 88 frá 16. maí 1997 um fjárreiður ríkisins. Samkvæmt lögnum skal haga reikningshaldi ríkisaðila í samræmi við ákvæði laga nr. 145/1994, um bókhald, og laga nr. 3/2006, um ársreikninga, að svo miklu leyti sem ekki er mælt sérstaklega fyrir um annað í fjárreiðulögum. Frávikin varða í aðalatriðum bókhaldslega meðferð varanlegra rekstrarfjármuna, verðbreytingarfærslna í lánareikningum og áfallins orlofs.

Ríkisreikningur nær yfir fjárreiður ríkisaðila. Samkvæmt 2. gr. fjárreiðulaga eru ríkisaðilar skilgreindir sem þeir sem fara með ríkisvald og þær stofnanir og fyrirtæki sem eru að hálfu eða meirihluta í eigu ríkisins. Samkvæmt 3. gr. laganna skiptist ríkisreikningur í eftirfarandi hluta:

A-hluti. Æðsta stjórn ríkisins, ráðuneyti og ríkisstofnanir. Þá nær A-hlutinn til verðmiðlunar- og verðjöfnunarsjóða, öryggis- og eftirlitsstofnana og þjónustustofnana við ríkisaðila sem starfa samkvæmt sérstökum lögum. Loks skal þar gerð grein fyrir fjárreiðum þeirra sem ekki eru ríkisaðilar ef ríkissjóður kostar starfsemi þeirra að öllu eða verulegu leyti með framlögum eða ber rekstrarlega ábyrgð á starfseminni samkvæmt lögum eða samningum.

B-hluti. Ríkisfyrirtæki sem starfa á markaði og standa að öllu eða verulegu leyti undir kostnaði af starfsemi sinni með tekjum af sölu á vöru eða þjónustu til almennings og fyrirtækja, hvort sem er í samkeppni eða í skjóli einkaréttar, enda séu þau hvorki sameignar- né hlutafélög.

C-hluti. Lánastofnanir í eigu ríkisins aðrar en innlánsstofnanir, enda séu þær hvorki sameignar- né hlutafélög.

D-hluti. Fjármálastofnanir ríkisins, þar með taldir bankar og váttryggingafyrirtæki í eigu ríkisins, enda séu þær hvorki sameignar- né hlutafélög.

E-hluti. Sameignar- og hlutafélög sem ríkið á að hálfu eða meira.

Reikningurinn fyrir árið 2013 er settur fram í tveimur hlutum.

- a) *Ríkisreikningur 2013 – Heildaryfirlit* þar sem sýnd er afkoma allra ríkisaðila. Þar kemur fram vísir að samstæðureikningi fyrir A-hluta ríkissjóðs í heild. Innbyrðis viðskipti milli sviða og deilda innan stofnunar eru einangruð en ekki á milli aðila innan A-hluta. Jafnframt eru í ríkisreikningi sýndar lykiltölur úr ársreikningum annarra ríkisaðila, þ.e. ríkisfyrirtækja í B-hluta, lánastofnana í C-hluta, fjármálastofnana í D-hluta og hlutafélaga og sameignarfélaga í E-hluta.
- b) *Ríkisreikningur 2013 – Ársreikningar ríkisaðila* sýnir reikninga einstakra A-hluta aðila og helstu niðurstöður úr ársreikningum annarra ríkisaðila.

1.2 A-hluti ríkissjóðs Reikningsskilareglur

1. Frávik frá almennum reikningsskilum

Í reikningsskilum A-hluta aðila er beitt sömu reglum og gilda í almennum reikningsskilum hjá fyrirtækjum með eftirfarandi frávikum:

- a) A-hluta aðilum er gert að færa varanlega rekstrarfjármuni til gjalda þegar stofnað er til skuldbindandi samninga um kaup á þeim. Er það gert í samræmi við ákvæði 14. gr. laga nr. 88/1997 um fjárreiður ríkisins.
- b) áhrif launa-, verðlags- og gengisbreytinga á stöðu lánareikninga eru færð um endurmatsreikning á eigið fé hjá ríkissjóði en ekki á rekstrarreikning. Er það gert í samræmi við ákvörðun ríkisreikningsnefndar.
- c) áfallið orlof er ekki reikningsfært, hvorki hjá einstökum stofnunum né ríkissjóði í heild. Er það gert í samræmi við ákvörðun ríkisreikningsnefndar.

Þau frávik frá almennum reikningsskilastöðlum sem hér koma fram hafa gilt um reikningsskil A-hlutans um áratugaskeið. Rétt þykir að benda á að í maí 2014 lagði ráðherra fjármála- og efnahags fram á Alþingi nýtt frumvarp um opinber fjármál. Þar er meðal annars lagt til að ríkissjóður í heild sinni taki upp alþjóðlegan reikningsskilastaðal og einstakir A-hluta aðilar taki upp almenn reikningsskil. Í því felst meðal annars að horfið verði frá framangreindum frávikum.

2. Rekstrargrunnur

Reikningurinn er gerður upp á rekstrargrunni. Í rekstrarreikningi eru færðar álagðar tekjur á reikningsárinu án tillits til þess hvenær þær innheimtast og gjöld eru gjaldfærð á því ári sem til þeirra er stofnað óháð því hvenær þau koma til greiðslu. Í rekstrarreikningi A-hluta ríkisreiknings eru gjöld tilfærð að frádregnum sértekjum stofnana, sbr. 12. gr. laganna, á sama hátt og gert er í framsetningu á 1. gr. og sundurliðun 2 í fjárlögum og fjárukaulögum.

3. Eignir og skuldir

Verð- og gengisbreytingar. Áhrif almennra verð- og gengisbreytinga á lánareikninga eru ekki sýnd í rekstrarreikningi A-hluta ríkissjóðs. Þess í stað eru breytingar á stöðu þeirra vegna gengismunar og verðbóta færðar um endurmatsreikning á höfuðstólsreikning.

Hlutabréf. Í samræmi við ákvæði ársreikningslaga er bókfært verðmæti hlutabréfa óbreytt nema að til komi útgáfa jöfnunarbréfa á árinu, þá er hún látin gilda. Bókfært verðmæti nýrra hlutabréfa miðast við kaupverð. Jafnframt skal bókfært verð eignarhluta í öðrum félögum fært niður ef verðmæti bréfanna stendur ekki undir bókfærðu verði þeirra.

Eignarhlutir í fyrirtækjum og stofnunum sem ekki eru hlutafélög. Í samræmi við ákvæði ársreikningalaga er bókfærðu verðmæti eignarhluta haldið óbreyttu nema til komi sérstakt mat sem gefur tilefni til að breyta bókfærðri eign í fyrirtæki eða stofnun sem ríkissjóður á að hluta eða öllu leyti.

Veitt og tekin lán. Verðtryggð og gengisbundin veitt og tekin lán eru uppfærð miðað við skráð gengi gjaldmiðla 31. desember 2013 og vísitölur janúarmánaðar 2014.

Lífeyrisskuldbindingar. Tryggingafræðilegt mat á lífeyrisskuldbindingum ríkissjóðs í árslok 2013 miðast meðal annars við eftirtaldar almennar forsendur:

- a) 2% ávöxtun umfram launahækkunar.
- b) Íslenskar lífslíkur miðað við reynslu árunna 2007-2011.
- c) Íslenskar barneigna- og hjúskaparlíkur samkvæmt staðli Félags íslenskra tryggingastærðfræðinga.
- d) Gert er ráð fyrir að hjúskaparstaða lífeyrisþega í árslok 2013 breytist ekki nema við andlát.
- e) Við mat á framtíðarörorku er miðað við 50% af meðaltali örorkulíka 17 íslenskra lífeyrissjóða út frá reynslu árunna 1998-2002 en þessar örorkulíkur eru staðlaðar frá og með reikningsárinu 2006.
- f) Við matið hefur undanfarin ár verið miðað við að virkir sjóðsfélagar hefji töku ellilífeyris 68 ára gamlir hjá B-deild LSR en aðrir sem þar eiga réttindi hefji töku hans 65 ára gamlir. Hjá LH miðast eftirlaunaaldurinn við 65 ár hjá sjóðfélögum.

Í ríkisreikningi miðast færsla lífeyrisskuldbindinga ríkissjóðs við áfallnar skuldbindingar, þar sem nýjar skuldbindingar færast um rekstrarreikning og áhrif almennra launabreytinga um endurmatsreikning. Við mat á almennum launabreytingum er beitt vísitölu lífeyrisskuldbindinga hjá opinberum starfsmönnum sem Hagstofa Íslands reiknar út mánaðarlega. Jafnframt er tekið tillit til sérstakra innborgana ríkissjóðs upp í framtíðarskuldbindingar sínar gagnvart lífeyrissjóðunum þar sem það á við.

Afskriftir og niðurfærsla eftirstöðva

Eftirstöðvar ríkistekna. Niðurfærsla eftirstöðva ríkissjóðstekna í árslok 2013 var með tvennum hætti. Annars vegar voru skuldir færðar niður um 80% hjá þeim aðilum sem voru í gjaldþrotaskiptum. Hins vegar voru skuldir færðar niður um 75% hjá þeim aðilum sem voru í annarri vanskilameðferð. Þessari aðferð var beitt við skuldir sem voru tilkomnar á árinu 2012 eða fyrr. Kröfur sem mynduðust á árinu 2013, og uppfylltu áður nefnd skilyrði, voru færðar niður um 40%.

Veitt lán. Sem fyrr eru veitt lán ríkissjóðs færð niður með óbeinni afskrift í ríkisreikningi.

Framsetning A-hluta í ríkisreikningi

Ársreikningur ríkissjóðs. Framsetning fjármála A-hluta ríkissjóðs í ríkisreikningi gegnir tvíþættu hlutverki. Annars vegar að sýna afkomu ríkissjóðs í heild á viðkomandi reikningsári. Hins vegar að sýna afkomu einstakra aðila innan A-hlutans og stöðu, bæði með tilliti til fjárheimilda og greiðslustöðu þeirra gagnvart ríkissjóði.

1. A-hluti ríkissjóðs í heild

Helstu yfirlit A-hluta eru: a) rekstrarreikningur, b) efnahagsreikningur og c) sjóðstreymi. Jafnframt eru birtar ítarlegar skýringar við yfirlitin.

a) Rekstrarreikningur

Tekjum er skipt upp í 5 aðalflokka, þ.e. skatttekjur og tryggingagjöld, fjárframlög, aðrar tekjur, sölu efnislegra eigna og tekjur af peningalegum eignum.

Gjöld eru flokkuð eftir ráðuneytum auk þess sem fjármagnskostnaður ríkissjóðs er sýndur sérstaklega.

b) Efnahagsreikningur

Eignir eru flokkaðar í áhættufjármuni og langtímakröfur annars vegar og veltufjármuni hins vegar.

Skuldir eru flokkaðar í lífeyrisskuldbindingar, langtímaskuldir og skammtímaskuldir.

Eigið fé kemur fram sem mismunur eigna og skulda.

c) Sjóðstreymi

Yfirlitið er nú í fyrsta sinn sett fram samkvæmt beinni aðferð fyrir ríkissjóð í heild. Alþjóðlegur reikningskilastaðall fyrir opinber fjármál, IPSAS, hvetur frekar til þess að beitt sé beinni aðferð en óbeinni í sjóðstreymi fyrir opinbera aðila í heild. En hjá einstökum A-hluta aðilum er sjóðstreymið samkvæmt óbeinni aðferð.

Handbært fé frá rekstri sýnir mismun á innheimtum tekjum og viðskiptakröfum frá greiddum gjöldum, öðrum en fjárfestingum, og viðskiptaskuldum.

Fjárfestingarhreyfingar sýna hreyfingar á veittum lánum og breytingar í tengslum við kaup og sölu á varanlegum rekstrarfjármunum, verðbréfum, hlutabréfum og eignarhlutum í fyrirtækjum og stofnunum.

Fjármögnunarhreyfingar draga saman í meginflokka helstu greiðslur og innborganir vegna fjármögnunar.

Breyting á handbæru fé kemur fram sem niðurstaða sjóðstreymis og er samtala af handbæru fé frá rekstri, fjárfestingarhreyfingum og fjármögnunarhreyfingum.

2. Ríkisreikningur 2013

Samanborið við fyrri ár eru gerðar tvíþættar breytingar á framsetningu yfirlita í ríkisreikningi eftir því sem við á hverju sinni. Annars vegar er bætt inn dálki sem sýnir áætlun fjárlaga á viðkomandi reikningsári. Hins vegar sýna yfirlit í skýringum við efnahaginn jafnan niðurstöður reikningsársins og ársins á undan.

Þá var á árinu 2013 nokkur tilflutningur á verkefnum og ríkisstofnunum á milli ráðuneyta. Verkefni á sviði þjóðmenningar voru flutt frá mennta- og menningarmálaráðuneyti til forsætisráðuneytis og verkefni á sviði hagskýrslugerðar voru flutt frá fjármála- og efnahagsráðuneytis til forsætisráðuneytis. Loks var Fjármálaeftirlitið flutt frá atvinnuvega- og nýsköpunaráðuneyti til fjármála- og efnahagsráðuneytis.

Til að auðvelda samanburð á milli ára í yfirlitum ríkisreiknings árið 2013 og gera hann markvissari þá er reikningstölum ársins 2012 stillt upp í samræmi við þá verkaskiptingu ráðuneyta sem var í gildi í árslok 2013.

3. Ársreikningar A-hluta aðila

Helstu yfirlit sem sýnd eru fyrir einstök ráðuneyti og ríkisstofnanir eru: a) *rekstrarreikningur*, b) *efnahagsreikningur* og c) *sjóðstreymi*. Þessi yfirlit nálgast framsetningu almennra reikningsskila með þeim undantekningum sem leiða af áðurgreindum frávikum frá almennum reikningsskilareglum.

a) *Rekstrarreikningur*

Rekstrarreikningur sýnir allar tekjur viðkomandi ráðuneytis eða stofnunar og geta það verið sértekjur, aðrar rekstrartekjur eða tekjur sem eru markaðar til sérstakrar ráðstöfunar með lögum. Jafnframt er framlag ríkissjóðs til viðkomandi fært sem tekjur um rekstrarreikninginn. Gjöldum er skipt eftir viðfangsefnum. Niðurstaða rekstrarreiknings sýnir hvort viðkomandi stofnun eða rekstrareining hefur verið rekin með afgangi eða halla miðað við fjárheimildir ársins. Afgangurinn/hallinn flyst á eigið fé í efnahagsreikningi og kemur í flestum tilvikum til breytingar á höfuðstóli viðkomandi aðila. Í undantekningartilvikum flyst niðurstaða rekstrarreiknings að hluta eða öllu leyti á bundið eigið fé undir annað eigið fé. Oftast tengist það ráðstöfun á mörkuðum tekjum sem

viðkomandi á tilkall til. Er það gert til að fresta ráðstöfun fjárins til síðari tíma samkvæmt nánari ákvörðun Alþingis.

Yfirlitið sýnir samanburð annars vegar á útkomu ársins við reikningsniðurstöður ársins á undan og hins vegar við fjárheimildir ársins. Fjárheimildir ársins sem koma fram í rekstrarreikningi hverju sinni takmarkast við samþykktar heimildir samkvæmt fjárlögum og fjárukalögum viðkomandi reikningsárs.

b) *Efnahagsreikningur*

Eignir eru flokkaðar í fastafjármuni og veltufjármuni.

Skuldir eru flokkaðar í langtímaskuldir og skammtímaskuldir.

Loks dregur efnahagsreikningur sérstaklega fram hver greiðslustaða viðkomandi aðila er gagnvart ríkissjóði í árslok.

Eigið fé kemur fram sem mismunur eigna og skulda, en það skiptist í höfuðstól, bundið eigið fé og framlag til eignamyndunar. Höfuðstóllinn sýnir fjárheimildastöðu viðkomandi í árslok sem flyst til ráðstöfunar á næsta ári.

c) *Sjóðstreymi*

Sjóðstreymi ráðuneyta og stofnana er sett fram samkvæmt óbeinni aðferð, á sama hátt gert hefur verið um árabíl, en því er einnig ætlað að draga fram greiðslustöðu þeirra gagnvart ríkissjóði á viðkomandi reikningsári.

1.3 Ríkisaðilar utan A-hluta ríkissjóðs

Fram hefur komið að í ríkisreikningi á að birta upplýsingar úr ársreikningum ríkisfyrirtækja í B-hluta, lánastofnana ríkisins í C-hluta, fjármálastofnana ríkisins í D-hluta og hlutafélaga og sameignarfélaga sem ríkið á að hálfu eða meira í E-hluta.

Samkvæmt fjárreiðulögum ber að haga reikningsskilum þessara aðila í samræmi við ákvæði laga nr. 145/1994, um bókhald, og laga nr. 3/2006, um ársreikninga.

Í heildaryfirliti ríkisreiknings eru birtar lykiltölur úr ársreikningum ríkisaðila utan A-hluta. Ársreikningabók ríkisreiknings sýnir ítarlegri upplýsingar úr ársreikningum þessara fyrirtækja og stofnana. Þar koma fram helstu stærðir úr rekstrar- og efnahagsreikningum þessara aðila.

2. Tekjujöfnuður og lánsfjárför A-hluta ríkissjóðs

Í millj. kr.	Reikningur 2013	Reikningur 2012	Reikningur 2011	Reikningur 2010
<i>Rekstrarliðir</i>				
Tekjur samtals	591.435	525.876	486.526	478.697
Tekjur af almennri starfsemi	550.038	518.167	477.164	457.821
Skatttekjur og tryggingagjöld	509.944	472.845	441.397	415.928
Aðrar tekjur af almennri starfsemi	40.094	45.322	35.768	41.893
Ýmsar tekjur	41.397	7.709	9.362	20.876
Arðgreiðslur	15.438	6.505	1.486	1.201
Sala efnislegra eigna	720	542	4.341	2.010
Tekjur af peningalegum eignum	25.239	662	3.535	17.665
Gjöld samtals	592.167	561.721	575.950	601.982
Rekstrargjöld	237.219	225.149	211.761	215.541
Rekstrar- og neyslutilfærslur	250.941	229.033	241.896	224.864
Fjármagnskostnaður	74.406	75.625	65.588	68.102
Viðhald	9.816	8.830	9.159	8.894
Stofnkostnaður	11.405	11.277	12.217	20.029
Fjármagnstilfærslur	8.380	11.807	35.329	64.551
Tekjur umfram gjöld	-732	-35.845	-89.424	-123.285
<i>Hreyfingar efnahagsliða</i>				
Veitt löng lán, breyting	-4.513	-5.299	111.158	81.124
Viðskiptareikningar, breyting	15.192	-26.078	24.286	-823
Vörubirgðir, breyting (aukning - / minnkun +)	-20	-78	-140	14
Hlutfjár- og stofnfjárframlög, breyting	-38.431	5.746	11.379	-9.526
Lífeyrisskuldbindingar, breyting	-1.859	-232	488	-547
Lánsfjárafgangur/pörf, nettó (+/-)	-30.364	-61.787	57.747	-53.043
Tekin lán, nettó	-16.801	-8.822	146.783	155.488
Innlend lán, stutt	-27.424	-9.855	-13.170	-10.624
Innlend lán, löng	15.009	40.457	75.486	126.700
Erlend lán	-4.386	-39.424	84.467	39.412
Breyting á handbæru fé	-47.165	-70.609	204.530	102.445
<i>Hlutfall af vergri landsframleiðslu, %</i>				
Tekjur samtals	33,1	30,9	29,9	31,2
Tekjur af almennri starfsemi	30,8	30,5	29,3	29,8
Skatttekjur og tryggingagjöld	28,5	27,8	27,1	27,1
Gjöld samtals	33,2	33,1	35,4	39,2
Rekstrargjöld	13,3	13,2	13,0	14,0
Rekstrar- og neyslutilfærslur	14,0	13,5	14,9	14,6
Fjármagnskostnaður	4,2	4,5	4,0	4,4
Tekjur umfram gjöld	0,0	-2,1	-5,5	-8,0
Lánsfjárafgangur/pörf, nettó (+/-)	-1,7	-3,6	3,5	-3,5
Verg landsframleiðsla, millj. kr.	1.786.244	1.699.401	1.628.320	1.535.932

3. Tekjur A-hluta ríkissjóðs

Tekjur A-hluta ríkissjóðs eru flokkaðar í samræmi við staðla Alþjóðagjaldeyrissjóðsins (GFS 2001) með nokkrum frávikum. Tekjunum er skipt í fimm aðalflokka; skatttekjur og tryggingagjöld, fjárframlög, aðrar tekjur, sölu efnislegra eigna og tekjur af peningalegum eignum. Frávik frá staðlinum eru einkum þau að „skatttekjur og tryggingagjöld“ flokkast hér undir einum flokki, en í staðlinum falla þessar tekjur undir tvo yfirflokka. Þá er yfirflokknum „skattar á vöru og þjónustu“ samkvæmt staðlinum skipt upp í tvo flokka hér, þ.e. „skatta á vöru og þjónustu“ og „skatta af alþjóðaviðskiptum“.

Skatttekjur og tryggingagjöld falla hér undir einn flokk eins og fram hefur komið. *Skatttekjur* eru skilgreindar sem lögþvingaðar greiðslur til opinberra aðila án þess að á móti komi tiltekin þjónusta. *Tryggingagjöld* eru af svipuðum toga en gefa þó beinan eða óbeinan aðgang að tryggingavernd að uppfylltum ákveðnum skilyrðum. *Fjárframlög* eru óendurkræf framlög frá erlendum stjórnvöldum, alþjóðastofnunum eða hinu opinbera. *Aðrar tekjur* eru tekjur af eignum hins opinbera, greiðslur fyrir tiltekna þjónustu sem það eitt veitir og almennt eru tekjurnar ekki hærri en sá kostnaður sem að baki þjónustunni liggur. *Sala efnislegra eigna* miðast við söluandvirði varanlegra rekstrarfjármuna, fasteigna og jarðeigna enda eru þær ekki eignfærðar í reikningsskilum ríkisins. *Tekjur af peningalegum eignum* samanstanda annars vegar af hagnaði sem myndast við sölu eigna og hins vegar af endurmati á verðmæti þeirra í árslok. Þær peningalegu eignir ríkissjóðs sem hér er einkum átt við eru verðbréf, hlutabréf og eignarhlutar í ríkisfyrirtækjum og opinberum fjármálastofnunum.

Heildartekjur ríkissjóðs námu 591.435 millj. kr. á árinu 2013 eða um 33,1% af landsframléiðslu ársins. Árið 2012 námu tekjurnar 525.876 millj. kr. eða 30,9% af landsframléiðslunni. Hækkun á milli ára nam 65.559 millj. kr. eða um 12,5%. Að raungildi hækkuðu tekjurnar um 8,2% sé tekið mið af breytingu neysluverðsvisitölnunar. Áætlaðar tekjur ríkissjóðs samkvæmt fjárlögum og fjárukalögum námu alls 559.693 millj. kr. Útkoma ársins reyndist því 31.742 millj. kr. umfram áætlun eða um 5,7%. Helsta frávikíð er vegna eignaaukningar ríkissjóðs í Landsbankanum hf. í tengslum við lokauppgjör á milli gamla bankans og þess nýja. Við það jókst eign ríkissjóðs í Landsbankanum hf. um 24.875 millj. kr. án þess að á móti komi nein greiðsla og tekjufærst sú fjárhæð hjá ríkissjóði. Ekki var áætlað fyrir þessum tekjum við afgreiðslu fjárukalaga 2013. Önnur helstu frávik þar sem tekjurnar reyndust umfram áætlun voru í tekjuskatti einstaklinga um 5.703 millj. kr. og tekjuskatti lögaðila um 2.380 millj. kr. Helstu tekjustofnar sem reyndust undir áætlun var í skatti á fjármagnstekjur um 3.053 millj. kr., vaxtatekjum um 2.188 millj. kr. og virðisaukaskatti um 1.261 millj. kr. Í séryfirliti 1 er ítarleg sundurliðun á einstökum tekjulíðum ríkissjóðs árið 2013 samanborið við áætlanir fjárlaga árið 2013, fjárukalaga árið 2013 og reikningstölur ársins 2012. Jafnframt sýnir yfirlitið innheimtar tekjur ríkissjóðs á árinu 2013.

Eftirfarandi yfirlit sýnir álagningu, innheimtu og afskriftir helstu flokka ríkistekna á árinu 2013 ásamt eftirstöðvum þeirra í ársbyrjun og árslok.

Í millj. kr.	Eftirstöðvar í ársbyrjun	Tekjur ársins	Innheimta ársins	Afskriftir ársins	Eftirstöðvar í árslok
Skatttekjur og tryggingagjöld	98.409	509.944	-489.837	-20.929	97.587
Skattar á tekjur og hagnað, einstaklingar	21.307	115.603	-109.519	-4.962	22.429
Skattar á tekjur og hagnað, lögaðilar	16.618	45.280	-40.759	-7.742	13.397
Skattur á fjármagnstekjur	14.109	22.027	-20.895	386	15.627
Skattar á launatekjur og vinnuafli	115	6.534	-6.606	-1	43
Eignarskattar	1.064	15.996	-15.732	-123	1.205
Virðisaukaskattur	29.253	148.739	-141.914	-6.703	29.375
Vörugjöld	3.555	55.171	-55.328	-68	3.330
Sértækir þjónustuskattar	727	4.457	-4.508	-1	676
Neyslu- og leyfisskattar	783	9.401	-9.309	-23	852
Skattar á alþjóðaverslun og viðskipti	1.276	5.815	-5.925	-54	1.113
Aðrir skattar	1.263	11.020	-10.855	-303	1.125
Tryggingagjöld	8.339	69.899	-68.488	-1.336	8.414
Fjárframlög	0	1.420	-1.416	-	4
Aðrar tekjur	15.865	54.112	-54.027	-2.386	13.565
Vaxtatekjur	5.383	16.461	-15.477	-991	5.376
Arðgreiðslur	0	15.438	-15.438	-	0
Ýmsar eignatekjur	6.230	10.710	-12.871	-4	4.065
Neyslu- og leyfisgjöld	368	7.282	-7.314	-12	323
Sektir og skaðabætur	3.884	3.474	-2.180	-1.378	3.800
Ýmsar og óskilgreindar tekjur	-	747	-747	-	-
Sala efnislegra eigna	-	720	-720	-	-
Tekjur af peningalegum eignum	-	25.239	-25.239	-	-
Tekjur samtals	114.274	591.435	-571.238	-23.315	111.156

Samkvæmt yfirlitinu breyttust eftirstöðvar ríkistekna í heild úr 114.274 millj. kr. í ársbyrjun í 111.156 millj. kr. í árslok. Eftirstöðvarnar lækkuðu því á árinu 2013 um 3.118 millj. kr. eða um 2,7%. Að raungildi var lækkunin 6,4%. Lækkun eftirstöðva var mest í tekjusköttum lögaðila um 3.221 millj. kr. og öðrum eignatekjum um 2.165 millj. kr. Hækkun eftirstöðva var mest í skatti af fjármagnstekjum um 1.518 millj. kr. og tekjuskatti einstaklinga um 1.122 millj. kr.

Gerður er greinarmunur á eftirstöðvum eftir því hvort þær eru gjaldfallnar eða ekki. Gjaldfallnar eftirstöðvar eru ógreiddar álagðar kröfur sem eru komnar á gjalddaga og í vanskilum á uppgjörstegi. Ógjaldfallnar eftirstöðvar eru ógreiddar álagðar kröfur sem eru ekki komnar á gjalddaga á uppgjörstegi. Í árslok 2013 námu ógjaldfallnar eftirstöðvar 63.414 millj. kr. samanborið við 61.631 millj. kr. í árslok 2012. Hækkun á milli ára nam því 1.783 millj. kr. Gjaldfallnar eftirstöðvar lækkuðu á árinu 2013 úr 52.643 millj. kr. í ársbyrjun í 47.742 millj. kr. í árslok. eða um 4.901 millj. kr.

Álagðar tekjur ársins 2013 að teknu tilliti til breytinga námu 591.435 millj. kr. en innheimtar tekjur voru 571.238 millj. kr. eða 20.197 millj. kr. lægri fjárhæð. Innheimtar tekjur námu því 96,6% af tekjum ársins samanborið við 97,1% árið 2012. Afskriftir af kröfum ársins námu 23.315 millj. kr. á árinu 2013 samanborið við 5.162 millj. kr. árið 2012. Um afskriftir skattkrafna er fjallað frekar í skýringu 33.

Samanburður á tekjum ríkissjóðs árin 2012 og 2013 sýnir að hlutfallsleg samsetning þeirra breytist tiltölulega lítið á milli ára. Helstu breytingar á hlutdeild tekna eru í tekjum af peningalegum eignum úr 0,1% árið 2012 í 4,3% árið 2013, virðisaukaskatti úr 27,1% árið 2012 í 25,1% árið 2013, vörugjöldum úr 10,3% í 9,3%, vaxtatekjum úr 4,1% í 2,8%, arðgreiðslum úr 1,2% í 2,6%. Eftirfarandi yfirlit sýnir tekjur ríkissjóðs bæði árin, hvernig þær breytast á milli ára og hlutfallslega samsetningu þeirra.

Í millj. kr.	Tekjur 2013	Tekjur 2012	Breyting fjárhæð %		Hlutfall 2013 2012		Fjárlög/ fjáraukalög	Fjárlög 2013
Skatttekjur og tryggingagjöld	509.944	472.845	37.099	7,8	86,2	89,9	503.379	511.957
Skattar á tekjur og hagnað, einstaklingar	115.603	102.954	12.649	12,3	19,5	19,6	109.900	111.500
Skattar á tekjur og hagnað, lögaðilar	45.280	38.172	7.109	18,6	7,7	7,3	42.900	38.900
Skattur á fjármagnstekjur	22.027	18.559	3.468	18,7	3,7	3,5	25.080	22.260
Skattar á launatekjur og vinnuafli	6.534	5.402	1.132	21,0	1,1	1,0	6.570	9.374
Eignarskattar	15.996	15.345	652	4,2	2,7	2,9	16.129	17.019
Virðisaukaskattur	148.739	142.446	6.292	4,4	25,1	27,1	150.000	153.025
Vörugjöld	55.171	53.930	1.241	2,3	9,3	10,3	56.163	58.836
Sértækir þjónustuskattar	4.457	4.278	180	4,2	0,8	0,8	4.101	4.039
Neyslu- og leyfisskattar	9.401	9.203	199	2,2	1,6	1,7	9.196	9.293
Skattar á alþjóðaverslun og viðskipti	5.815	7.682	-1.867	-24,3	1,0	1,5	5.512	7.112
Aðrir skattar	11.020	9.993	1.028	10,3	1,9	1,9	8.583	8.593
Tryggingagjöld	69.899	64.882	5.016	7,7	11,8	12,3	69.245	72.007
Fjárframlög	1.420	2.139	-719	-33,6	0,2	0,4	1.596	2.17
Aðrar tekjur	54.112	49.688	4.424	8,9	9,1	9,4	53.923	60.643
Vaxtatekjur	16.461	21.769	-5.308	-24,4	2,8	4,1	18.649	20.782
Arðgreiðslur	15.438	6.505	8.933	...	2,6	1,2	15.203	16.406
Ýmsar eignatekjur	10.710	11.489	-779	-6,8	1,8	2,2	11.376	14.936
Neyslu- og leyfisgjöld	7.282	7.182	99	1,4	1,2	1,4	6.673	6.458
Sektir og skaðabætur	3.474	2.683	791	29,5	0,6	0,5	1.947	1.986
Ýmsar og óskilgreindar tekjur	747	59	688	...	0,1	0,0	75	75
Sala efnislegra eigna	720	542	177	32,7	0,1	0,1	695	500
Tekjur af peningalegum eignum	25.239	662	24.577	...	4,3	0,1	100	4.100
Tekjur samtals	591.435	525.876	65.559	12,5	100,0	100,0	559.693	579.374

Samkvæmt yfirlitinu skiptast tekjur ríkissjóðs á árinu 2013 þannig að skatttekjur og tryggingagjöld námu 86,2%, fjárframlög 0,2%, aðrar tekjur 9,1%, sala efnislegra eigna 0,1% og tekjur af peningalegum eignum 4,3%. Tekjuskattar einstaklinga og

lögaðila skiluðu ríkissjóði 27,2%, tekjur af virðisaukaskatti 25,1%, tryggingagjöld 11,8% og vörugjöld 9,3%. Aðrir helstu tekjustofnar ríkissjóðs voru tekjur af peningalegum eignum 4,3% og skattur á fjármagnstekjur 3,7%.

4. Skattar á tekjur og hagnað, einstaklingar

Tekjuskattur einstaklinga er lagður á samkvæmt lögum nr. 90/2003 um tekjuskatt. Uppgjör tekjuskatts í staðgreiðslu miðast við innheimtu í lok greiðsluársins að viðbætri innheimtu til loka

febrúar á álagningarári vegna fyrra árs. Jafnframt er tekið tillit til vanskila launagreiðenda í árslok og breytinga á þeim til febrúarloka.

Í millj. kr.	Reikningur 2013	Reikningur 2012	Breyting fjárhæð	Breyting %	Fjárlög/ Fjárukalög 2013	Fjárlög 2013
Skattar á tekjur og hagnað, einstaklingar						
Staðgreiðsla ársins, brúttó	258.832	241.450	17.382	7,2
Útsvar sveitarfélaga	-143.580	-135.173	-8.407	6,2
Tekjuskattur, hluti ríkissjóðs í staðgreiðslu ársins	115.252	106.278	8.974	8,4	109.900	111.500
Tekjuskattur, eftirstöðvar fyrri ára	351	-3.324	3.675
Skattar á tekjur og hagnað, einstaklingar	115.603	102.954	12.649	12,3	109.900	111.500
Hlutfall af heildartekjum ríkissjóðs, %	19,5	19,6	.	.	19,6	19,2

Skattar á tekjur einstaklinga námu 115.603 millj. kr. eða 19,5% af heildartekjum ríkissjóðs á árinu 2013. Hækkun frá árinu á undan nam um 12.649 millj. kr. eða 12,3%.

Hlutfall tekjuskatts í staðgreiðslu er í þremur þrepum. Á árinu 2013 var tekjuskattshlutfallið 22,9% á mánaðartekjur á bilinu 0 – 241.475 kr., 25,8% á tekjur á bilinu 241.476 – 739.508 kr. og 31,8% á tekjur umfram 739.509 kr.

Á árinu 2012 var tekjuskattshlutfallið 22,9% á mánaðartekjur á bilinu 0 – 230.000 kr., 25,8% á tekjur á bilinu 230.001 – 704.367 kr. og 31,8% á tekjur umfram 704.367 kr.

Vegið meðaltal af útsvari sveitarfélaga í staðgreiðslu lækkaði úr 14,44% í 14,42% á árinu 2013.

Árið 2013 var samanlagt hlutfall tekjuskatts og útsvars í þremur þrepum eða 37,32%, 40,22% og 46,22% en á árinu 2012 var samanlagt hlutfall tekjuskatts og útsvars 37,34%, 40,24% og 46,24%.

Skattafsláttur, þ.e. ónýttur persónuafsláttur til tekjuskatts, nam samtals 10.757 millj. kr. á árinu 2013. Afslættinum var ráðstafað til greiðslu útsvars að fjárhæð 10.027 millj. kr., tekjuskatts á fjármagnstekjur 348 millj. kr. og auðlegðarskatts 383 millj. kr.

Í millj. kr.	Staða í ársbyrjun	Tekjur ársins	Innheimta ársins	Afskriftir ársins	Staða í árslok
Skattar á tekjur og hagnað, einstaklingar					
Staðgreiðsla ársins, brúttó	26.667	258.832	-255.144	-1.915	28.439
Útsvar sveitarfélaga	-11.840	-143.580	142.498	-	-12.922
Tekjuskattur, hluti ríkissjóðs í staðgreiðslu ársins	14.827	115.252	-112.646	-1.915	15.517
Tekjuskattur, eftirstöðvar fyrri ára	6.480	351	3.128	-3.047	6.912
Skattar á tekjur og hagnað einstaklinga samtals	21.307	115.603	-109.519	-4.962	22.429
Hlutfall af heildareftirstöðvum ríkissjóðs, %	18,6	.	.	.	20,2

Eftirstöðvar tekjuskatts einstaklinga námu 22.429 millj. kr. í árslok 2013 eða um 20,2% af heildareftirstöðvum ríkissjóðs samanborið við 18,6% árið áður. Almennast annast lögaðilar skil á staðgreiðslu launþega sinna og eftirstöðvum útsvars og tekjuskatts.

Ógjaldfallnar eftirstöðvar í lok árs 2013 á hluta ríkissjóðs í

staðgreiðslu voru 9.434 millj. kr. samanborið við 7.922 millj. kr. í lok árs 2012. Eftirstöðvar vegna staðgreiðslu námu 14.827 millj. kr. í ársbyrjun 2013 og 15.517 millj. kr. í árslok. Gjaldfallnar eftirstöðvar í staðgreiðslu lækkuðu úr 6.868 millj. kr. í 6.083 millj. kr. eða um 785 millj. kr.

5. Skattar á tekjur og hagnað, lögaðilar

Tekjuskattur lögaðila er lagður á samkvæmt lögum nr. 90/2003 um tekjuskatt. Tekjuskattshlutfall lögaðila á árinu 2013 var 20%, óbreytt frá árinu áður. Tekjuskattshlutfall sameignarféлага, samlaga og sjálfseignarstofnana var 36% árið 2013 eða sama og árið áður.

Sérstakur fjársýsluskattur er lagður á samkvæmt lögum nr. 165/2011 um fjársýsluskatt og er 6% viðbótar tekjuskattur á tekjuskattsstofn lögaðila umfram 1.000 millj. kr. og er lagður á sömu aðila og bera fjársýsluskatt.

Í millj. kr.	Reikningur 2013	Reikningur 2012	Breyting fjárhæð %		Fjárlög/ Fjárukalög 2013	Fjárlög 2013
Skattar á tekjur og hagnað, lögaðilar						
Tekjuskattur	43.584	38.172	5.412	14,2	42.900	38.900
Sérstakur fjársýsluskattur	1.697	-	1.697	...	-	-
Skattar á tekjur og hagnað, lögaðilar	45.280	38.172	7.109	18,6	42.900	38.900
Hlutfall af heildartekjum ríkissjóðs, %	7,7	7,3	.	.	7,7	6,7

Tekjur ársins 2013 voru 45.280 millj. kr. samanborið við 38.172 millj. kr. árið áður, er það hækkun um 18,6% milli ára. Þessi hækkun á tekjuskatti lögaðila skýrist af sérstökum fjársýsluskatti sem kom til álagningar á árinu. Innheimtar tekjur ársins námu 40.759 millj. kr.

Eftirstöðvar tekjuskatts lögaðila námu 13.397 millj. kr. í árslok 2013 eða um 12,1% af heildareftirstöðvum ríkissjóðs samanborið við 14,5% árið áður. Lækkun eftirstöðva milli ára nam 3.221 millj. kr. eða um 22,4% að raungildi.

6. Skattur á fjármagnstekjur

Skylda til að greiða tekjuskatt af vaxtatekjum, arði, söluhagnaði, leigutekjum og öðrum eignatekjum nær til allra sem lögheimili eiga á Íslandi og hafa fjármagnstekjur, sem ekki stafa af atvinnurekstri, sbr. lög nr. 90/2003 um tekjuskatt. Skylda til að greiða staðgreiðslu af arði og vaxtatekjum nær til allra einstaklinga í atvinnurekstri og lögaðila sem ekki eru sérstaklega undanþegnir, sbr. lög nr. 94/1996 um staðgreiðslu skatts á fjármagnstekjur. Staðgreiðsla skatts á fjármagnstekjur í atvinnurekstri er bráðabirgðagreiðsla upp í tekjuskatt eða önnur gjöld sem lögð eru á slíka rekstraraðila. Hjá einstaklingum, sjóðum, félögum og stofnunum sem undanþegnar eru almennri skattskyldu er

staðgreiðslan bráðabirgðagreiðsla upp í álagðan tekjuskatt á fjármagnstekjur.

Með lögum nr. 164/2010 um ráðstafanir í ríkisfjármálum var hlutfall fjármagnstekjuskatts 20% á árinu 2013 og var óbreytt frá árinu áður. Skatturinn er lagður á allar fjármagnstekjur einstaklinga umfram 100.000 kr. og á fjármagnstekjur umfram 200.000 kr. hjá hjónum/samsköttuðum. Skattafsláttur, þ.e. ónýttur persónuafsláttur sem ekki nýttist á móti tekjuskatti en gekk upp í fjármagnstekjuskatt nam 348 millj. kr.

Í millj. kr.	Reikningur 2013	Reikningur 2012	Breyting fjárhæð %		Fjárlög/ Fjárukalög 2013	Fjárlög 2013
Skattur á fjármagnstekjur						
Ríkissjóður	2.236	3.576	-1.340	-37,5	5.780	4.260
Aðrir	19.791	14.983	4.808	32,1	19.300	18.000
Skattur á fjármagnstekjur	22.027	18.559	3.468	18,7	25.080	22.260
Hlutfall af heildartekjum ríkissjóðs, %	3,7	3,5	.	.	4,5	3,8

Fjármagnstekjuskattur skilaði ríkissjóði 22.027 millj. kr. á árinu 2013 eða um 3,7% af heildartekjum ársins samanborið við 3,5% árið á undan.

Í millj. kr.	Staða í ársbyrjun	Tekjur ársins	Innheimta ársins	Afskriftir ársins	Staða í árslok
Skattur á fjármagnstekjur					
Ríkissjóður	999	2.236	-2.269	-	966
Aðrir	13.110	19.791	-18.626	386	14.661
Skattur á fjármagnstekjur samtals	14.109	22.027	-20.895	386	15.627
Hlutfall af heildareftirstöðvum ríkissjóðs, %	12,3	.	.	.	14,1

Eftirstöðvar fjármagnstekjuskatts í lok árs námu 15.627 millj. kr. eða um 14,1% af heildareftirstöðvum ríkissjóðs samanborið við 12,3% árið áður. Hækkun eftirstöðva nam 1.518 millj. kr. á árinu

2013 eða um 6,6% að raungildi. Ógjaldfallnar eftirstöðvar í lok árs 2013 voru 13.603 millj. kr. samanborið við 12.390 millj. kr. árið áður.

7. Skattar á launagreiðslur og vinnuafli

Markaðsgjald nemur 0,05% af gjaldstofni tryggingagjalds. Gjaldið er lagt á skv. lögum nr. 38/2010 um Íslandsstofu og samkvæmt þeim rennur gjaldið óskipt til hennar.

Tryggingagjald, lífeyrissjóðir. Með lögum nr. 128/2009 um breytingu á lögum nr. 113/1990 um tryggingagjald skal ráðstafa 0,325% af gjaldstofni almenns tryggingagjalds til jöfnunar á örorkubyrði lífeyrissjóða.

Tryggingagjald, hluti Staðlaráðs. Hlutdeild Staðlaráðs í tryggingagjaldi, sem nam 0,007% af gjaldstofninum, var felld niður á árinu 2012.

Fjársýsluskattur. Með lögum nr. 165/2011 um fjársýsluskatt er skattur sem lagður er á allar tegundir launa eða þóknana fyrir starf hverju nafni sem nefnist hjá fyrirtæknum á sviði fjármála, váttryggingastarfsemi og aðra aðila sem í atvinnuskyni eða sjálfstæðri starfsemi sinni inna af hendi vinnu eða þjónustu sem er undanþegin virðisaukaskatti skv. 9. og 10. tl. 3. mgr. 2. gr. laga nr. 50/1988, um virðisaukaskatt. Skatturinn er reiknaður á launagreiðslur og var 6,75% á árinu 2013 samanborið við 5,45% á árinu 2012.

Í millj. kr.	Reikningur 2013	Reikningur 2012	Breyting fjárhæð	Breyting %	Fjárlög/ Fjárlög 2013	Fjárlög 2013
Skattar á launagreiðslur og vinnuafli						
Markaðsgjald	460	424	35	8,4	470	490
Tryggingagjald, hluti Staðlaráðs	0	-2	2	...	-	-
Tryggingagjald, lífeyrissjóðir	2.822	2.698	124	4,6	2.870	2.964
Fjársýsluskattur	3.252	2.281	971	42,6	3.230	5.920
Skattar á launagreiðslur og vinnuafli samtals	6.534	5.402	1.132	21,0	6.570	9.374
Hlutfall af heildartekjum ríkissjóðs, %	1,1	1,0	.	.	1,2	1,6

Tekjur af sköttum á launagreiðslur og vinnuafli námu 6.534 millj. kr. á árinu 2013 og innheimtan nam 6.606 millj. kr. í árslok

2013 voru útistandandi kröfur vegna þessara skatta 43 millj. kr. samanborið við 115 millj. kr. árið áður.

8. Eignarskattar

Auðlegðarskattur er lagður á skv. lögum nr. 128/2009 um breytingu á lögum nr. 90/2003. Með lögum nr. 164/2011 um ráðstafanir í ríkisfjármálum er skatturinn reiknaður 1,5% af hreinni eign á bilinu 75-150 millj. kr. hjá einstaklingi og á bilinu 100-200 millj. kr. hjá hjónum/samsköttuðum. Af hreinni eign umfram 150 millj. kr. hjá einstaklingi og 200 millj. kr. hjá hjónum/samsköttuðum greiðist 2% auðlegðarskattur. Skattafsláttur, þ.e. ónýttur persónuafsláttur einstaklinga sem ekki nýttist á móti tekjuskatti en gekk upp í auðlegðarskatt nam 383 millj. kr.

Stimpilgjald er greitt af ákveðnum gjöldum sem eru nánar tilgreind í lögum nr. 36/1978 með síðari breytingum. Stimpilgjald reiknast almennt sem ákveðinn hundradshluti af fjárhæð þeirri sem kemur fram á hinu stimpilskylda skjali.

Erfðafjárskattur er lagður á samkvæmt lögum nr. 14/2004. Erfðafjárskattur er 10% af skattstofni erfðafjárskatts sem er heildarverðmæti allra fjárhagslegra verðmæta og eigna sem liggja fyrir við andlát arfleifanda að frádregnum skuldum og kostnaði. Ekki er greiddur erfðafjárskattur af fyrstu 1,5 millj. kr. í skattstofni dánarbús.

Fasteignamatsgjald skv. lögum nr. 6/2001 greiða sveitarfélögin

til Þjóðskrár Íslands fyrir afnot af fasteignamati og kerfi fyrir álagningar fasteignaskatta og fasteignagjalda. Gjaldið nemur 0,006% af heildarfasteignamati í viðkomandi sveitarfélagi 31. desember ár hvert.

Skipulagsgjald, er lagt á skv. lögum nr. 123/2010 með síðari breytingum og nemur það 0,3% brunabótamati nýbygginga og 0,3% af stofnverði mannvirkja sem ekki eru virt til brunabóta.

Brunabótamatsgjald. Með lögum nr. 83/2008 um breytingar á lögum nr. 6/2001 skulu váttryggingafélög greiða gjald til Þjóðskrár Íslands fyrir afnot af brunabótamati og kerfi því tengdu. Gjaldið nemur 0,00021% af brunabótamati allra húseigna sem tryggðar eru hjá viðkomandi váttryggingafélagi í lok hvers mánaðar.

Sérstakt gjald á lífeyrissjóði. Með lögum nr. 156/2011 um breytingu á lögum um skyldutryggingu lífeyrissréttinda og starfsemi lífeyrissjóða nr. 129/1997 var lífeyrissjóðum gert að greiða sérstakt gjald við álagningu opinberra gjalda 2012 og 2013. Gjaldið nam 0,0814% af hreinni eign til greiðslu lífeyris eins og hún er í lok næstliðins árs. Með lögum nr. 146/2012 um ráðstafanir í ríkisfjármálum var fallið frá innheimtu gjaldsins á árinu 2013.

Í millj. kr.	Reikningur 2013	Reikningur 2012	Breyting fjárhæð	Breyting %	Fjárlög/ Fjárlög 2013	Fjárlög 2013
Eignarskattar						
Erfðafjárskattur	2.437	1.916	521	27,2	2.400	3.200
Stimpilgjald	3.973	3.352	621	18,5	4.000	4.100
Fasteignamatsgjald	299	284	15	5,3	257	257
Skipulagsgjald	233	227	6	2,5	180	180
Brunabótamatsgjald	168	169	-2	-1,1	142	142
Auðlegðarskattur	9.271	7.864	1.407	17,9	9.150	9.140
Eignarskattur, einstaklingar	-385	-6	-379	...	-	-
Eignarskattur, lögaðilar	0	0	0	-40,1	-	-
Sérstakt gjald á lífeyrissjóði	0	1.538	-1.538	-100,0	-	-
Eignarskattar samtals	15.996	15.345	652	4,2	16.129	17.019
Hlutfall af heildartekjum ríkissjóðs, %	2,7	2,9	.	.	2,9	2,9

Tekjur af eignarsköttum námu 15.996 millj. kr. árið 2013 samanborið við 15.345 millj. kr. árið á undan. Hækkun á milli ára var 652 millj. kr. eða um 4,2%.

Í millj. kr.	Staða í ársbyrjun	Tekjur ársins	Innheimta ársins	Afskriftir ársins	Staða í árslok
Eignarskattar					
Erfðafjárskattur	41	2.437	-2.412	0	67
Stimpilgjald	20	3.973	-3.973	-	21
Umsýslugjald til Fasteignamats ríkisins	284	299	-284	-	299
Skipulagsgjald	61	233	-243	-1	51
Brunabótamatsgjald	-	168	-168	-	-
Auðlegðarskattur	472	8.888	-8.503	-108	750
Eignarskattur, einstaklingar	15	-2	2	-10	5
Eignarskattur, lögaðilar	18	0	0	-5	13
Sérstakt gjald á líffeyrissjóði	152	0	-152	-	-
Eignarskattar samtals	1.064	15.996	-15.732	-123	1.205
Hlutfall af heildareftirstöðvum ríkissjóðs, %	0,9	.	.	.	1,1

Eftirstöðvar eignarskatta námu 1.205 millj. kr. eða um 1,1% af heildareftirstöðvum ríkissjóðs í lok árs 2013, en voru 0,9% árið áður.

9. Virðisaukaskattur

Um virðisaukaskatt gilda lög nr. 50/1988 með síðari breytingum. Samkvæmt lögnum á að greiða í ríkissjóð af viðskiptum innanlands á öllum stigum, svo og af innfluttri vöru og þjónustu. Almennt er skatturinn 25,5% en er þó 7% á tilteknar tegundir vöru

og þjónustu. Í lægra skattþrepinu má nefna matvörur, gistipjónustu, tímarit, dagblöð og bækur, geisladiska, heitt vatn, rafmagn og olíu til húshitunar og laugarvatns.

Í millj. kr.	Reikningur 2013	Reikningur 2012	Breyting fjárhæð	Breyting %	Fjárlög/ Fjárlög 2013	Fjárlög 2013
Virðisaukaskattur						
Virðisaukaskattur af innfluttum vörum	140.759	138.987	1.772	1,3	} 150.000	153.025
Virðisaukaskattur vegna kaupa á þjónustu erlendis frá	1.619	2.893	-1.274	-44,0		
Virðisaukaskattur af innlendum vörum og þjónustu	21.120	14.082	7.038	50,0		
Virðisaukaskattur, brúttó	163.498	155.962	7.536	4,8		
Endurgreiðslur af virðisaukaskatti						
Vegna íbúðarhúsnæðis	-5.774	-4.744	-1.030	21,7	} 150.000	153.025
Til opinberra aðila	-6.551	-6.141	-410	6,7		
Til erlendra aðila	-1.751	-1.839	88	-4,8		
Aðrar endurgreiðslur	-683	-791	108	-13,6		
Endurgreiðslur af virðisaukaskatti samtals	-14.759	-13.515	-1.244	9,2		
Tekjur af virðisaukaskatti samtals	148.739	142.446	6.292	4,4	150.000	153.025
Hlutfall af heildartekjum ríkissjóðs, %	25,1	27,1	.	.	26,8	26,4

Virðisaukaskattur skilaði 148.739 millj. kr. eða um 25,1% af heildartekjum ríkissjóðs á árinu 2013 samanborið við 142.446 millj. kr. eða 27,1% árið 2012. Hækkun á milli ára nam 6.292 millj. kr.

eða um 0,5% að raungildi. Heildarálagningin nam 163.498 millj. kr. á árinu 2013 en á móti voru endurgreiðslur á virðisaukaskatti 14.759 millj. kr. Innheimta ársins nam 141.914 millj. kr.

Í millj. kr.	Staða í ársbyrjun	Tekjur ársins	Innheimta ársins	Afskriftir ársins	Staða í árslok
Virðisaukaskattur					
Virðisaukaskattur af innfluttum vörum	18.946	140.759	-140.585	-445	18.676
Virðisaukaskattur vegna kaupa á þjónustu erlendis frá	762	1.619	-2.128	-	253
Virðisaukaskattur af innlendum vörum og þjónustu	12.316	21.120	-13.942	-6.258	13.237
Endurgreiðslur af virðisaukaskatti	-2.771	-14.759	14.741	0	-2.790
Virðisaukaskattur samtals	29.253	148.739	-141.914	-6.703	29.375
Hlutfall af heildareftirstöðvum ríkissjóðs, %	25,6	.	.	.	26,4

Eftirstöðvar virðisaukaskatts voru 29.375 millj. kr. í árslok 2013 eða um 26,4% af heildareftirstöðvum ríkissjóðs. Hlutfallið var 25,6% í árslok 2012. Hækkun eftirstöðva nam 122 millj. kr. á árinu 2013

eða lækkun um 3,4% að raungildi. Ógjaldfallnar eftirstöðvar voru 25.907 millj. kr. í árslok 2013 samanborið við 25.137 millj. kr. árið áður.

10. Vörugjöld

Vörugjald, almennt er lagt á ýmsar iðnaðarvörur og vörur vegna aðvinnslu skv. lögum nr. 97/1987.

Vörugjöld á ökutæki er lagt á samkvæmt lögum nr. 29/1993.

Vörugjöld af eldsneyti. Með lögum nr. 29/1993 er vörugjald og sérstakt vörugjald lagt á hvern lítra eldsneytis.

Kolefnisgjald. Með lögum nr. 129/2009 skal greiða í ríkissjóð kolefnisgjald á kolefni af jarðefnauppruna. Gjaldið er ákveðin krónutala á hvern lítra af gasi, dísilolíu og bensíni og á hvert kílógramm af brennsluolíu, jarðolíugasi og öðru loftkenndu kolvatnsefni.

Olíugjald á díseleldsneyti var tekið upp í stað þungaskatts með lögum nr. 87/2004. Gjaldið er tiltekin fjárhæð á hvern lítra af olíu.

Áfengisgjald var tekið upp með lögum nr. 96/1995 og er það lagt á allt áfengi, þ.e. bæði innflutt og innlenda framleiðslu.

Tóbaksgjald. Með lögum nr. 96/1995 er sérstakt tóbaksgjald lagt á allt tóbak, innflutt og innlenda framleiðslu.

Vörugjöld í landbúnaði. Verðtilfærslu-, verðmiðlunar- og verðskerðingargjöld eru lögð á heildsöluverð búvara skv. lögum nr. 99/1993 með síðari breytingum. Með lögum nr. 84/1997 er lagt á búnaðargjald. Gjaldstofn búnaðargjalds er velta búvöru og tengdrar þjónustu hjá virðisaukaskattskyldum búvöruframleiðendum sem falla undir ákveðin atvinnugreinanúmer. Búnaðargjaldið er 1,2% af gjaldstofni.

Vörugjöld, umhverfisskattar. Með lögum nr. 52/1989 var lagt skilagjald á einnota umbúðir fyrir drykkjarvörur til að standa straum af söfnun og endurvinnslu þeirra. Skilagjaldinu er ráðstafað til Endurvinnslunnar hf. Með lögum nr. 162/2002 er úrvinnslugjald lagt á tiltekna vöruflokka við innflutning eða á innlenda framleiðslu. Gjaldinu er ráðstafað til Úrvinnslusjóðs til að standa straum af söfnun, endurnýtingu, úrvinnslu og förgun spilliefna.

Vörugjöld af raforku og heitu vatni. Með lögum nr. 129/2009 skal greiða í ríkissjóð sérstakan skatt af seldri raforku og heitu vatni. Fjárhæð skatts af raforku er ákveðin krónutala á hverja kílóvattstund en 2,0% af smásöliverði á heitu vatni.

Í millj. kr.	Reikningur 2013	Reikningur 2012	Breyting fjárhæð %		Fjárlög/ Fjárukalög 2013	Fjárlög 2013
Vörugjöld						
Vörugjald, almennt	5.808	5.496	313	5,7	5.730	7.140
Vörugjald af ökutækjum	4.032	4.244	-212	-5,0	4.700	4.700
Vörugjöld af bensíni og olíuvörum	4.343	4.480	-137	-3,1	4.500	4.667
Sérstakt vörugjald af bensíni	7.195	7.477	-283	-3,8	7.300	7.567
Kolefnisgjald	3.013	3.061	-47	-1,5	3.170	3.430
Olíugjald	7.176	6.893	283	4,1	7.000	7.016
Vörugjöld af áfengi	11.409	11.067	342	3,1	11.550	11.650
Vörugjöld af tóbaki	5.798	5.078	719	14,2	5.810	6.270
Vörugjöld, umhverfisskattar	2.599	2.630	-31	-1,2	2.740	2.740
Flutningsjöfnunargjöld	361	339	22	6,4	380	380
Vörugjöld í landbúnaði	880	791	90	11,3	875	875
Vörugjöld, eftirlitsgjöld	70	63	8	12,4	61	54
Vörugjöld af rafmagni, eftirlitsgjöld	2.444	2.261	183	8,1	2.295	2.295
Ýmis vörugjöld	42	51	-10	-18,8	52	52
Vörugjöld samtals	55.171	53.930	1.241	2,3	56.163	58.836
Hlutfall af heildartekjum ríkissjóðs, %	9,3	10,3	.	.	10,0	10,2

Tekjur af vörugjöldum námu 55.171 millj. kr. á árinu 2013 eða um 9,3% af heildartekjum ríkissjóðs. Árið áður námu tekjurnar 53.930

millj. kr. eða um 10,3% af tekjum ríkissjóðs. Hækkun tekna á milli ára nam 1.241 millj. kr. eða um 2,3%.

Í millj. kr.	Staða í ársbyrjun	Tekjur ársins	Innheimta ársins	Afskriftir ársins	Staða í árslok
Vörugjöld					
Vörugjald, almennt	1.403	5.808	-5.639	-36	1.536
Vörugjald af ökutækjum	585	4.032	-4.329	-21	267
Vörugjöld af bensíni og olíuvörum	0	4.343	-4.343	-	0
Sérstakt vörugjald af bensíni	0	7.195	-7.190	-	5
Kolefnisgjald	0	3.013	-3.010	-	3
Olíugjald	-1	7.176	-7.136	-	40
Vörugjöld af áfengi	616	11.409	-11.452	-6	566
Vörugjöld af tóbaki	0	5.798	-5.797	-	0
Vörugjöld, umhverfisskattar	474	2.599	-2.662	-4	408
Flutningsjöfnunargjöld	0	361	-361	-	0
Vörugjöld í landbúnaði	95	880	-882	-	93
Vörugjöld, eftirlitsgjöld	12	70	-69	-1	13
Vörugjöld af rafmagni, eftirlitsgjöld	366	2.444	-2.414	-	396
Ýmis vörugjöld	5	42	-43	0	3
Vörugjöld samtals	3.555	55.171	-55.328	-68	3.330
Hlutfall af heildareftirstöðvum ríkissjóðs, %	3,1	.	.	.	3,0

Eftirstöðvar vörugjalda námu 3.330 millj. kr. eða um 3,0% af heildareftirstöðvum ríkissjóðs í lok árs 2013 samanborið við 3,1% árið áður. Eftirstöðvarnar lækkuðu um 9,8% að raungildi á árinu

2013. Ógjaldfallnar eftirstöðvar voru 2.829 millj. kr. í árslok 2013 samanborið við 3.071 millj. kr. árið áður.

11. Sértækir þjónustuskattar

Eftirlitsgjald Fjármálaeftirlitsins er lagt á eftirlitsskylda aðila skv. lögum nr. 99/1999 og á gjaldið að standa undir rekstrarkostnaði Fjármálaeftirlitsins.

Forvarnargjald er lagt á allar brunatryggðar húseignir skv. lögum nr. 49/1997 og nemur gjaldið 0,003% af váttryggingarverðmæti viðkomandi húseignar. Gjaldið rennur til Ofanflóðasjóðs.

Byggingaröryggisgjald er lagt á skv. lögum nr. 160/2010 og er innheimt með iðgjöldum váttrygginga af váttryggingafélgögum og

öðrum sem annast váttryggingar. Nemur gjaldið 0,0045% af váttryggingarfjárhæð brunatrygginga fasteigna og lausafjár. Gjaldið er notað til að fjármagna starfsemi Mannvirkjastofnunar.

Gistináttaskattur er lagður á skv. lögum nr. 87/2011 og nemur 100 kr. fyrir hverja selda gistináttaeiningu. Gistináttaeining er leiga á gistiaðstöðu í allt að einn sólarhring. Skattinum skal ráðstafa til uppbyggingar, viðhalds og verndunar fjölsótttra ferðamannastaða, friðlýstra svæða og þjóðgarða.

Í millj. kr.	Reikningur 2013	Reikningur 2012	Breyting fjárhæð	%	Fjárlög/ Fjárukalög 2013	Fjárlög 2013
Sértækir þjónustuskattar						
Eftirlitsgjald Fjármálaeftirlitsins	1.752	1.880	-128	-6,8	1.696	1.696
Forvarnargjald	2.037	1.840	197	10,7	1.800	1.800
Brunavarnargjald	427	409	18	4,3	415	415
Gistináttagjald	242	149	93	62,4	190	128
Sértækir þjónustuskattar samtals	4.457	4.278	180	4,2	4.101	4.039
Hlutfall af heildartekjum ríkissjóðs, %	0,8	0,8	.	.	0,7	0,7

Tekjur ársins af sértækum þjónustusköttum námu alls 4.457 millj. kr. og innheimta þeirra 4.508 millj. kr. Útistandandi kröfur í árslok

2013 vegna sértækra þjónustuskatta námu 676 millj. kr. eða um 0,6% af heildareftirstöðvum ríkissjóðs.

12. Neyslu- og leyfisskattar

Neyslu- og leyfisskattar eru almennt skilgreindir sem skattar sem lagðir eru á notkun eða neyslu vöru og þjónustu en eru ekki lagðir á viðskiptin sjálf eða verðmæti vörunnar.

Bifreiðagjald er lagt á skv. lögum nr. 39/1988 með síðari breytingum og er gjaldið lagt á bifreiðar sem skráðar eru hér á landi og er gjaldið miðað við losun koltvísýrings (CO2) viðkomandi bifreiðar.

Kílómetragjald er lagt á akstur stærri ökutækja og eftirvagna skv. lögum nr. 87/2004. Gjaldið ræðst af heildarþyngd og er tiltekin fjárhæð á hvern ekinn kílómetra.

Skráningargjöld eru m.a. skráningargjöld ökutækja og vinnuvéla, skráning hlutafélaga, skráning firma, skráning loftfara, lögskráning sjómanna og skráning kaupmála.

Eftirlitsgjöld ná yfir veiðieftirlitsgjöld, umferðaröryggisgjald, árgjöld og leyfi Lyfjastofnunar, eftirlitsgjöld Matvælastofnunar, eftirlitsgjald áfengisleyfa o.fl.

Aðrir neyslu- og leyfisskattar eru ýmis afgreiðslugjöld, árgjöld Póst- og fjarskiptastofnunar, gjöld af tekjum veiðifélaga o.fl.

Í millj. kr.	Reikningur 2013	Reikningur 2012	Breyting fjárhæð %		Fjárlög/ Fjárukalög 2013	Fjárlög 2013
Neyslu- og leyfisskattar						
Bifreiðagjald	6.385	6.456	-70	-1,1	6.620	6.720
Pungaskattur	0	3	-3	-99,3	-	-
Kílómetragjald	770	717	53	7,5	770	760
Skipagjöld	351	355	-5	-1,3	256	256
Skráningargjöld	648	591	58	9,8	611	613
Leyfi fyrir atvinnustarfsemi	156	156	-1	-0,5	118	121
Leyfi fyrir veitingu atvinnuréttinda	29	24	5	22,3	-	-
Leyfis- og vottorðsgjöld	302	211	92	43,4	216	217
Eftirlitsgjöld	450	396	54	13,5	397	397
Aðrir neyslu- og leyfisskattar	310	294	16	5,5	209	209
Neyslu- og leyfisskattar samtals	9.401	9.203	199	2,2	9.196	9.293
Hlutfall af heildartekjum ríkissjóðs, %	1,6	1,7	.	.	1,6	1,6

Tekjur ríkissjóðs af neyslu- og leyfissköttum voru alls 9.401 millj. kr. á árinu 2013 og innheimta þeirra nam 9.309 millj. kr. Eftirstöðvar neyslu- og leyfisskatta námu 852 millj. kr. í árslok 2013 eða um

0,8% af heildareftirstöðvum ríkissjóðs. Ógjaldfallnar eftirstöðvar kílómetragjalds í lok árs 2013 voru 628 millj. kr. en voru 574 millj. kr. í lok árs 2012.

13. Skattar á alþjóðaverslun og viðskipti

Tollur er greiddur af vörum sem fluttar eru inn á tollsvæði ríkisins eins og mælt er fyrir í tollskrá nema annað sé tekið fram í

tollalögum eða leiði af EES-samningnum og fríverslunarsamningum sem Ísland á aðild að.

Í millj. kr.	Reikningur 2013	Reikningur 2012	Breyting fjárhæð %		Fjárlög/ Fjárukalög 2013	Fjárlög 2013
Skattar á alþjóðaverslun og viðskipti						
Tollar, almennir	5.788	7.655	-1.867	-24,4	5.490	7.090
Aðrir tollar	27	27	1	2,2	22	22
Skattar á alþjóðaverslun og viðskipti samtals	5.815	7.682	-1.867	-24,3	5.512	7.112
Hlutfall af heildartekjum ríkissjóðs, %	1,0	1,5	.	.	1,0	1,2

Tekjurnar námu 5.815 millj. kr. á árinu 2013 og innheimtan 5.925 millj. kr. Tekjur lækka um 1.867 millj. kr. miðað við árið áður og skýrist það að mestu leyti af því að tollur í Fóðursjóð var lagður niður á árinu 2013 en hann nam 2.228 millj. kr. árið 2012.

Eftirstöðvar skatta á alþjóðaverslun og viðskipti námu alls 1.113 millj. kr. í árslok 2013 eða um 1,0% af heildareftirstöðvum ríkissjóðs. Ógjaldfallnar eftirstöðvar í lok árs 2013 voru 1.076 millj. kr. en voru 965 millj. kr. í lok árs 2012.

14. Aðrir skattar

Útvarpsgjald er lagt á skv. lögum nr. 6/2007. Gjaldið er fóst fjárhæð sem er ákveðin árlega samhliða álagningu opinberra gjalda. Almennt er gjaldið lagt á hvern skattskyldan einstakling og þá lögaðila sem skattskyldir eru og bera sjálfstæða skattaðild.

Sérstakur skattur á fjármálafyrirtæki er lagður á heildarskuldir fjármálafyrirtækja og er skatthlutfallið 0,041% skv. lögum nr. 155/2010. Við álagningu skattsins á árunum 2012 og 2013 var með lögum nr. 73/2011 lagður á viðbótarskattur sem nam 0,0875% á heildarskuldir fjármálafyrirtækja.

Gjald í Framkvæmdasjóð aldraðra er lagt á skv. lögum nr. 125/1999. Gjaldið er ákveðið árlega og er almennt lagt á einstaklinga á aldrinum 16 ára til 70 ára.

Rafveitueftirlitsgjald er 0,2% af heildartekjum rafveitna af raforkusölu og leigu mælitækja að frádregnu andvirði aðkeyprar raforku og virðisaukaskatti skv. lögum nr. 146/1996.

Rekstrargjald Póst- og fjarskiptastofnunar er lagt á skv. lögum nr. 69/2003 með síðari breytingum. Gjaldið er reiknað af bókfærðri veltu og er 0,38% hjá fjarskiptafyrirtækjum og 0,34% hjá póstrekendum.

Jöfnunargjald vegna alþjónustu er lagt á fjarskiptafyrirtæki, sem starfrækja fjarskiptanet eða þjónustu, í hlutfalli við bókfærða veltu þessarar starfsemi. Gjaldið er reiknað af bókfærðri veltu hér á landi og er 0,10% skv. lögum nr. 81/2003.

Gjald á lánastofnanir til umboðsmanns skuldara. Með lögum nr. 100/2010 skulu lánastofnanir, Íbúðalánasjóður, lífeyrissjóðir og váttryggingafélög standa straum af kostnaði við rekstur embættis umboðsmanns skuldara með greiðslu sérstaks gjalds. Gjaldið er miðað við að gjaldskyldir aðilar greiði í sömu hlutföllum og nemur umfangi útlánastarfsemi þeirra í lok næstliðins árs.

Í millj. kr.	Reikningur 2013	Reikningur 2012	Breyting fjárhæð		Fjárlög/ Fjáraukalög 2013	Fjárlög 2013
				%		
Aðrir skattar						
Útvarpsgjald	4.028	3.967	61	1,5	4.110	4.120
Gjald í Framkvæmdasjóð aldraðra	1.738	1.643	95	5,8	1.753	1.753
lónaðarmálagjald	-1	-1	0	6,9	-	-
Jöfnunargjald til Póst- og fjarskiptastofnunar	44	46	-2	-4,7	45	45
Rekstrargjald Póst- og fjarskiptastofnunar	168	144	23	16,2	163	163
Rafveitueftirlitsgjald	235	225	10	4,5	220	220
Gjald á lánastofnanir til umboðsmanns skuldara	1.192	1.051	141	13,4	1.192	1.192
Sérstakur skattur á fjármálafyrirtæki	1.033	1.064	-31	-2,9		
Viðbót við sérstakan skatt á fjármálafyrirtæki	2.583	1.853	730	39,4	1.100	1.100
Aðrir skattar samtals	11.020	9.993	1.028	10,3	8.583	8.593
Hlutfall af heildartekjum ríkissjóðs, %	1,9	1,9	.	.	1,5	1,5

Tekjur af öðrum sköttum námu 11.020 millj. kr. eða um 1,9% af heildartekjum ríkissjóðs á árinu 2013. Útistandandi kröfur á öðrum

sköttum námu alls 1.125 millj. kr. árslok 2013 eða um 1,0% af heildareftirstöðvum ríkissjóðs.

15. Tryggingagjöld

Tryggingagjald er lagt á samkvæmt lögum nr. 113/1990. Launagreiðendur greiða sérstakt gjald, tryggingagjald, af greiddum vinnulaunum, þóknunum, hlunnindum, reiknuðu endurgjaldi, mótfamlagi í lífeyrissjóð og öðrum hliðstæðum greiðslum.

Almennt tryggingagjald var 5,29% á árinu 2013 samanborið við 4,99% árið áður. Tekjum af gjaldinu var ráðstafað þannig á árinu 2013 að Fæðingarorlofssjóður fékk 1,28% af gjaldstofni tryggingagjalds og til jöfnunar á örorkubyrdi lífeyrissjóða runnu 0,325%. Afgangurinn eða 3,685% rann til Tryggingastofnunar ríkisins til að fjármagna almannatryggingar eftir reglum sem fjármálaráðherra setur með reglugerð.

Atvinnutryggingagjald var 2,05% á árinu 2013 samanborið við 2,45% árið áður. Sérregla gildir um laun sjómanna á fiskiskípum en þar bætist við sérstök trygging, 0,65%. Atvinnutryggingagjald

rennur almennt til Atvinnuleysistryggingasjóðs með þeirri undantekningu þó að atvinnutryggingagjald bænda, smábátæigenda og vörubíreiðastjóra er greitt til Tryggingasjóðs sjálfstætt starfandi einstaklinga.

Ábyrgðargjald atvinnurekenda er lagt á sama gjaldstofn og tryggingagjald skv. lögum nr. 1/1992. Gjaldið var 0,30% á árinu 2013 óbreytt frá árinu áður. Ábyrgðargjaldi er ætlað að fjármagna Ábyrgðasjóð launa vegna gjaldþrota samanber lög nr. 88/2003.

Sérstakt slysatryggingagjald er lagt á samkvæmt IV. kafla laga nr. 100/2007. Gjaldið er iðgjald útgerðarmanna fiskiskipa vegna slysatrygginga sjómanna og er 0,65% af samnlögðum launum og aflahlut sjómanna. Gjaldið rennur til fjármögnunar á slysatryggingum.

Í millj. kr.	Reikningur 2013	Reikningur 2012	Breyting fjárhæð	%	Fjárlög/ Fjárlög/ Fjárlög/ 2013	Fjárlög 2013
Tryggingagjöld						
Tryggingagjald, almennt, hluti	47.470	41.745	5.725	13,7	46.616	48.825
Atvinnutryggingagjald	19.405	20.386	-981	-4,8	19.628	20.070
Ábyrgðargjald atvinnurekenda vegna launa	2.843	2.581	262	10,1	2.820	2.937
Slysatryggingaiðgjald útgerðarmanna af launum og aflahlut sjómanna	180	170	10	6,1	181	175
Tryggingagjöld samtals	69.899	64.882	5.016	7,7	69.245	72.007
Hlutfall af heildartekjum ríkissjóðs, %	11,8	12,3	.	.	12,4	12,4

Tekjur af tryggingagjöldum voru 69.899 millj. kr. á árinu 2013 og innheimta þeirra nam 68.488 millj. kr. Hlutdeild tryggingagjalda

lækkar úr 12,3% af heildartekjum ríkissjóðs 2012 í 11,8% árið 2013.

Í millj. kr.	Staða í ársbyrjun	Tekjur ársins	Innheimta ársins	Afskriftir ársins	Staða í árslok
Tryggingagjöld					
Tryggingagjald, almennt, hluti	5.343	47.470	-46.051	-911	5.850
Atvinnutryggingagjald	2.655	19.405	-19.484	-376	2.200
Ábyrgðargjald atvinnurekenda vegna launa	325	2.843	-2.773	-49	346
Slysatryggingaiðgjald útgerðarmanna af launum og aflahlut sjómanna	17	180	-180	0	18
Tryggingagjöld samtals	8.339	69.899	-68.488	-1.336	8.414
Hlutfall af heildareftirstöðvum ríkissjóðs, %	7,3	.	.	.	7,6

Eftirstöðvar tryggingagjalda voru 8.414 millj. kr. eða 7,6% af heildareftirstöðvum ríkissjóðs í árslok 2013 samanborið við 7,3%

árið áður. Ógjaldfallnar eftirstöðvar í lok árs 2013 voru 6.082 millj. kr. samanborið við 5.445 millj. kr. í árslok 2012.

16. Fjárframlög

Í millj. kr.	Reikningur 2013	Reikningur 2012	Breyting fjárhæð		Fjárlög/ Fjárukalög 2013	Fjárlög 2013
				%		
Fjárframlög						
IPA - framlög frá Evrópusambandinu	124	386	-261	-67,8	251	806
Fjárframlög frá alþjóðastofnunum	-	460	-460	-100,0	-	-
Hluti sveitarfélaga í innheimtukostnaði	715	676	39	5,7	695	710
Viðbótarframlag sveitarfélaga vegna lífeyrisskuldbindinga grunnskólakennara	317	350	-33	-9,6	390	390
Hluti sveitarfélaga í rekstri Umferðaskólans	13	13	0	2,0	13	13
Umsýslubóknun vegna tekjustofna vegáætlunar	81	81	-	-	85	91
Hluti Reykjavíkurborgar í rekstri Sinfóníuhljómsveitarinnar	169	173	-4	-2,0	163	163
Fjárframlög samtals	1.420	2.139	-719	-33,6	1.596	2.173
Hlutfall af heildartekjum ríkissjóðs, %	0,2	0,4	.	.	0,3	0,4

Undir fjárframlög falla óendurkræf framlög frá innlendum stjórnvöldum, alþjóðastofnunum og erlendum stjórnvöldum.

17. Vaxtatekjur

Í millj. kr.	Reikningur 2013	Reikningur 2012	Breyting fjárhæð		Fjárlög/ Fjárukalög 2013	Fjárlög 2013
				%		
Vaxtatekjur						
Dráttarvextir og álag af ríkissjóðstekjum	4.323	3.866	458	11,8	3.800	4.120
Vextir af skammtímakröfum	5.603	10.601	-4.998	-47,1	8.126	9.734
Vextir af langtímakröfum	6.535	7.302	-767	-10,5	6.723	6.928
Vaxtatekjur samtals	16.461	21.769	-5.308	-24,4	18.649	20.782
Hlutfall af heildartekjum ríkissjóðs, %	2,8	4,1	.	.	3,3	3,6

Vaxtatekjur ríkissjóðs námu 16.461 millj. kr. á árinu 2013 samanborið við 21.769 millj. kr. árið áður. Sem hlutfall af

heildartekjum ríkissjóðs lækkaði hlutfall vaxtatekna úr 4,1% árið 2012 í 2,8% árið 2013.

Í millj. kr.	Staða í ársbyrjun	Tekjur ársins	Innheimta ársins	Afskriftir ársins	Staða í árslok
Vaxtatekjur					
Dráttarvextir og álag af ríkissjóðstekjum	3.309	4.323	-3.444	-991	3.197
Vextir af skammtímakröfum	-	5.603	-5.603	-	-
Vextir af langtímakröfum	2.074	6.535	-6.430	-	2.179
Vaxtatekjur samtals	5.383	16.461	-15.477	-991	5.376
Hlutfall af heildareftirstöðvum ríkissjóðs, %	4,7	.	.	.	4,8

Eftirstöðvar vaxtatekna ríkissjóðs voru 5.376 millj. kr. í lok árs 2013 eða um 4,8% af heildareftirstöðvum ríkissjóðs samanborið við 4,7% árið áður.

18. Arðgreiðslur

Í millj. kr.	Reikningur 2013	Reikningur 2012	Breyting fjárhæð	Breyting %	Fjárlög/ Fjárlög/ Fjárlög/ 2013	Fjárlög 2013
Arðgreiðslur						
Hluti af tekjum opinberra aðila						
Leyfisgjald Happraðttis Háskóla Íslands	148	141	7	4,6	106	106
Rekstrarhagnaður ÁTVR, hluti	1.200	1.050	150	14,3	1.000	1.200
Rafmagnsveitur ríkisins	310	-	310	-	310	310
Landsvirkjun	1.499	1.798	-300	-16,7	1.500	2.500
Seðlabanki Íslands	2.186	3.464	-1.278	-36,9	2.186	2.600
Hluti af tekjum opinberra aðila samtals	5.342	6.453	-1.111	-17,2	5.102	6.716
Arðgreiðslur frá fjármálastofnunum						
Landsbanki Íslands hf.	9.786	-	9.786	.	9.942	9.600
Íslandsbanki hf.	150	-	150	.	-	-
Norræni Fjárfestingabankinn NIB	78	-	78	.	79	-
Arðgreiðslur frá fjármálastofnunum samtals	10.014	-	10.014	.	10.021	9.600
Arðgreiðslur af hlutabréfum	82	52	29	56,2	80	90
Arðgreiðslur samtals	15.438	6.505	8.933	...	15.203	16.406
Hlutfall af heildartekjum ríkissjóðs, %	2,6	1,2	.	.	2,7	2,8

Arðgreiðslur námu 15.438 millj. kr. á árinu 2013 samanborið við 6.505 millj. kr. árið áður. Hækkun milli ára um 8.933 millj. kr. skýrist að mestu leyti af arðgreiðslu frá Landsbanka Íslands hf.,

9.786 millj. kr., en greiðsla frá Seðlabanka Íslands vegna hluta í hagnaði bankans lækkaði um 1.278 millj. kr.

19. Ýmsar eignatekjur

Veiðigjald er lagt á skv. lögum nr. 74/2012, lög um veiðigjöld. Gjaldið er tvískipt, almennt veiðigjald og sérstakt veiðigjald. Gjaldstofn almenns og sérstaks veiðigjalds er afli hvers gjaldskylds aðila í þorskígildum samkvæmt úthlutuðu aflamarki, öðrum aflaheimildum eða lönduðum afla. Veiðigjald er lagt á miðað við fiskveiðiárið sem hefst jafnan 1. september ár hvert. Gjald dagar veiðigjalda eru mismunandi en í aðalatriðum eru þeir tvíþættir. Annars vegar eru gjöld vegna aflamarks sem úthlutað er 1. september en þau eru með 4 gjalldaga, þ.e. 1. október sama árs, 1. janúar, 1. apríl og 1. júlí næsta árs. Hins vegar eru gjöld á landaðan afla einstakra tegunda sem ekki eru háðar aflamarki og á afla strandveiða en gjalddagi þeirra er 1. október eftir að fiskveiðiárinu lýkur.

Almennt veiðigjald er 9,50 kr. á hvert þorskígildiskíló fiskveiðiárið 2013/2014, óbreytt frá tímabilinu 2012/2013. Sérstakt veiðigjald er skilgreint í krónum á hvert þorskígildiskíló eftir veiðiflokkum, þ.e. botnfiskveiðum og uppsjávarveiðum. Sérstakt veiðigjald er 65% af stofni til útreiknings á gjaldinu eins og stofninn er skilgreindur í lögnum. Þrátt fyrir ákvæði laganna var sérstakt veiðigjald fyrir fiskveiðiárið 2013/2014 ákveðið 7,38 kr. á hvert þorskígildiskíló í botnfiskveiðum en gjaldið var 23,20 kr. tímabilið áður og 38,25 kr. á þorskígildiskíló í uppsjávarveiðum en gjaldið var 27,50 kr. tímabilið áður.

Framlag Happraættis HÍ til Háskóla Íslands er skv. lögum nr. 13/1973 en þar er kveðið á um að verja skuli ágóða happraættisins til byggingar og viðhalds o.fl. á vegum Háskóla Íslands.

Í millj. kr.	Reikningur 2013	Reikningur 2012	Breyting fjárhæð	Breyting %	Fjárlög/ Fjáraukalög 2013	Fjárlög 2013
Ýmsar eignatekjur						
Veiðigjald fyrir veiðiheimildir	9.704	9.791	-87	-0,9	10.330	13.490
Gjald v/sérst. úthl. til frístunda og í skötuselskvóta	20	45	-25	-55,3	147	147
Fjárframlag Happraættis HÍ til Háskóla Íslands	780	536	244	45,5	780	1.180
Afgjöld ríkissjarða	72	62	9	15,1	47	47
Lóðarleiga	121	1.042	-920	-88,4	24	24
Annað	13	13	0	-3,7	48	48
Ýmsar eignatekjur samtals	10.710	11.489	-779	-6,8	11.376	14.936
Hlutfall af heildartekjum ríkissjóðs, %	1,8	2,2	.	.	2,0	2,6

Ýmsar eignatekjur námu alls 10.710 millj. kr. eða um 1,8% af heildartekjum ársins 2013. Árið 2012 námu tekjurnar 11.489 millj. kr. eða um 2,2% af heildartekjum.

Útistandandi kröfur vegna annarra eignatekna ríkissjóðs voru alls

4.065 millj. kr. í lok árs 2013 eða um 3,7% af heildareftirstöðvum ríkissjóðs samanborið 5,5% árið áður. Ógjaldfallnar eftirstöðvar veiðigjalds námu í lok árs 2013, 3.855 millj. kr. en voru 6.126 millj. kr. í lok árs 2012.

Í millj. kr.	Staða í ársbyrjun	Tekjur ársins	Innheimta ársins	Afskriftir ársins	Staða í árslok
Ýmsar eignatekjur					
Veiðigjald fyrir veiðiheimildir	3.812	4.798	-7.179	-	1.430
Sérstakt veiðigjald	2.347	4.906	-4.679	0	2.574
Gjald v/sérst. úthl. til frístunda og í skötuselskvóta	-	20	-20	-	-
Fjárframlag Happraættis HÍ til Háskóla Íslands	-	780	-780	-	-
Afgjöld ríkissjarða	12	72	-69	-4	10
Lóðarleiga	60	62	-71	-	51
Annað	0	72	-72	-	0
Ýmsar eignatekjur samtals	6.230	10.710	-12.871	-4	4.065
Hlutfall af heildareftirstöðvum ríkissjóðs, %	5,5	.	.	.	3,7

20. Neyslu- og leyfisgjöld

Neyslu- og leyfisgjöld eru skilgreind sem gjaldtaka fyrir tiltekna þjónustu eða eftirlit sem er skyldubundið og verður aðeins veitt á vegum hins opinbera.

Í millj. kr.	Reikningur 2013	Reikningur 2012	Breyting fjárhæð %		Fjárlög/ Fjáraukalög 2013	Fjárlög 2013
Neyslu- og leyfisgjöld						
Neyslu- og leyfisgjöld fyrir þjónustu	4.513	4.450	64	1,4	4.061	4.202
Dómsmálagjöld og gjöld fyrir embættisverk sýslumanna	978	945	33	3,5	987	1.007
Áhættugjöld	1.543	1.617	-74	-4,6	1.450	1.600
Innritunargjöld	1.196	1.205	-10	-0,8	1.089	1.089
Prófgjöld	47	59	-13	-21,2	30	30
Vottorðsgjöld	132	98	34	35,0	66	37
Aðgangur að opinberum skrá	618	526	92	17,5	439	439
Neyslu- og leyfisgjöld, eftirlitsgjöld	873	792	81	10,2	776	685
Skoðunargjöld Vinnueftirlits ríkisins	200	191	9	4,5	171	171
Eftirlits- og starfrækslugjöld vegna radíótækni	10	9	1	6,2	11	11
Fisksjúkdómagjald	5	5	0	3,5	5	5
Gjald af sláturleyfishöfum	10	11	-1	-10,6	10	10
Heilbrigðiseftirlitsgjald með sláturafurðum	130	121	9	7,6	132	191
Mengunareftirlitsgjald	33	33	1	2,3	16	16
Eftirlitsgjöld Geislavarna ríkisins	10	8	1	16,3	5	5
Faggildingargjöld Einkaleyfisstofunnar	14	11	3	25,5	10	10
Þjónustugjald Lyfjastofnunar	72	76	-5	-5,9	-	-
Markaðsleyfi sér-, samhliða- og náttúruylfja	169	157	12	7,9	220	252
Skoðunargjöld skipa	1	2	-2	-71,1	1	1
Umsýslu- og eftirlitsgjald v/ársreikninga	27	37	-10	-27,1	-	-
Eftirlit dýralækna	153	96	57	59,2	186	5
Annað	40	34	5	15,8	8	8
Neyslu- og leyfisgjöld, ýmis	1.895	1.940	-45	-29,9	1.836	1.571
Gjöld fyrir einkaleyfi, vörumerki og hönnunarvernd	258	250	8	3,1	240	240
Slysastofugjöld Landspítala	104	225	-120	-53,6	130	130
Tollafgreiðslugjald	266	245	21	8,6	262	262
Árgjöld vegna framhaldsvottunar og eftirlits	271	250	21	8,4	176	194
Árgjald v/tilkynningarskyldu skipa	15	-	15	...	16	-
Auglýsingar í Lögbirtingablaði	25	26	-1	-3,9	22	22
Vegabréf	365	318	47	14,8	315	318
Gjald vegna skráningarmarkja ökutækja	45	49	-4	-7,5	-	-
Ökuskrifteini	102	112	-11	-9,4	112	123
Þinglýsing	178	160	18	11,1	163	164
Útgáfa skirteina	30	24	6	26,3	15	15
Ljósrit og endurrit úr embættisbókum	8	88	-80	-91,0	2	2
Auglýsingar í stjórnartíðindum	27	20	7	37,5	27	27
Annað	201	173	27	15,8	355	73
Neyslu- og leyfisgjöld samtals	7.282	7.182	99	1,4	6.673	6.458
Hlutfall af heildartekjum ríkissjóðs, %	1,2	1,4	.	.	1,2	1,1

Tekjur ríkissjóðs af neyslu- og leyfisgjöldum námu alls 7.282 millj. kr. á árinu 2013 samanborið við 7.182 millj. kr. árið 2012. Sem

hlutfall af heildartekjum ríkissjóðs námu þær 1,2% árið 2013 samanborið við 1,4% árið áður.

Í millj. kr.	Staða í ársbyrjun	Tekjur ársins	Innheimta ársins	Afskriftir ársins	Staða í árslok
Neyslu- og leyfisgjöld					
Neyslu- og leyfisgjöld fyrir þjónustu	30	4.513	-4.530	-1	12
Neyslu- og leyfisgjöld, eftirlitsgjöld	211	873	-890	-11	184
Neyslu- og leyfisgjöld, ýmis	127	1.895	-1.894	0	127
Neyslu- og leyfisgjöld samtals	368	7.282	-7.314	-12	323
Hlutfall af heildareftirstöðvum ríkissjóðs, %	0,3	.	.	.	0,3

Eftirstöðvar neyslu- og leyfisgjalda ríkissjóðs voru 323 millj. kr. í lok árs 2013 eða um 0,3% af heildareftirstöðvum ríkissjóðs og er það óbreytt hlutfall frá árinu á undan.

21. Sektir og skaðabætur

Sektir og skaðabætur. Stærstu liðirnir sem falla hér undir eru sektir ákvarðaðar af lögreglustjórum, dómsektir, skattsektir, stjórnvaldssektir og gjald vegna óskoðaðra ökutækja sem lagt var

á með lögum nr. 65/2008 með breytingu á umferðarlögum nr. 50/1987.

Í millj. kr.	Reikningur 2013	Reikningur 2012	Breyting fjárhæð %		Fjárlög/ Fjárlög/ Fjárlög/ 2013	Fjárlög 2013
Sektir og skaðabætur						
Lögreglustjórasektir	505	678	-173	-25,5	590	606
Dómsektir	794	409	386	94,4	915	924
Stjórnvaldssektir	908	350	559	...	-	-
Sektir af skatttekjum	274	312	-38	-12,3	397	411
Gjald vegna óskoðaðra ökutækja	412	371	41	11,2	-	-
Sektir RSK vegna dráttar á skilum ársreikninga	342	231	110	47,8	-	-
Aðrar sektir	238	332	-94	-28,4	45	45
Sektir og skaðabætur samtals	3.474	2.683	791	29,5	1.947	1.986
Hlutfall af heildartekjum ríkissjóðs, %	0,6	0,5	.	.	0,3	0,3

Hér er almennt um tilfallandi tekjur að ræða. Árið 2013 námu þær 3.474 millj. kr. samanborið við 2.683 millj. kr. árið á undan.

Í millj. kr.	Staða í ársbyrjun	Tekjur ársins	Innheimta ársins	Afskriftir ársins	Staða í árslok
Sektir og skaðabætur					
Lögreglustjórasæktir	432	505	-570	-18	349
Dómsektir	1.792	794	-115	-752	1.719
Stjórnvaldssektir	51	908	-907	-38	14
Sektir af skatttekjum	578	274	-18	-173	661
Gjald vegna óskoðaðra ökutækja	264	412	-372	-25	279
Sektir RSK vegna dráttar á skilum ársreikninga	560	342	-110	-170	621
Aðrar sektir	208	238	-87	-203	156
Sektir og skaðabætur	3.884	3.474	-2.180	-1.378	3.800
Hlutfall af heildareftirstöðvum ríkissjóðs, %	3,4	.	.	.	3,4

Útistandandi kröfur ríkissjóðs vegna sekta og skaðabóta námu 3.800 millj. kr. í árslok 2013 eða um 3,4% af heildareftirstöðvum ríkissjóðs sem er sama hlutfall og árið áður.

22. Ýmsar tekjur

Í millj. kr.	Reikningur 2013	Reikningur 2012	Breyting fjárhæð %		Fjárlög/ Fjárlög 2013	Fjárlög 2013
Ýmsar tekjur						
Innborganir í Ábyrgðarsjóð launa vegna gjaldþrota	86	111	-25	-22,6	75	75
Annað	662	-51	713	...	-	-
Ýmsar tekjur samtals	747	59	688	...	75	75
Hlutfall af heildartekjum ríkissjóðs, %	0,1	0,0	.	.	0,0	0,0

23. Sala efnislegra eigna

Í millj. kr.	Reikningur 2013	Reikningur 2012	Breyting fjárhæð %		Fjárlög/ Fjárlög/ Fjárlög/ 2013	Fjárlög 2013
Sala efnislegra eigna						
Sala fastafjármuna						
Sala íbúðarhúsnæðis	122	96	26	27,4	400	400
Sala á öðru húsnæði en íbúðarhúsnæði	264	83	181	...	-	-
Sala mannvirkja á fyrrum varnarsvæða við Keflavíkurlugvöll	119	180	-62	-34,2	-	-
Sala á landi og jarðeignum	-	8	-8	-100,0	-	-
Sala á eignum Jarðasjóðs	20	60	-40	-66,7	100	100
Sala fastafjármuna samtals	524	427	98	22,9	500	500
Sala náttúruauðæfa og viðskiptasamninga						
Sala á viðskiptaréttindum, viðskiptavildar, kaupleigusamningum	195	116	79	68,6	195	-
Sala náttúruauðæfa og viðskiptasamninga samtals	195	116	79	68,6	195	-
Sala efnislegra eigna samtals	720	542	177	32,7	695	500
Hlutfall af heildartekjum ríkissjóðs, %	0,1	0,1	.	.	0,1	0,1

Tekjur ríkissjóðs af sölu efnislegra eigna námu 720 millj. kr. árið 2013 samanborið við 542 millj. kr. á árinu 2012.

24. Tekjur af peningalegum eignum

Í millj. kr.	Reikningur 2013	Reikningur 2012	Breyting fjárhæð %		Fjárlög/ Fjárlög/ Fjárlög/ 2013	Fjárlög 2013
Tekjur af peningalegum eignum						
Hagnaður af sölu verðbréfa	34	662	-627	-94,8	100	4.100
Tekjur af hlutabréfum						
Landsbankinn hf., virðisaukning hlutfjár	24.875	-	24.875	...	-	-
Minjavernd ehf., vegna virðisauka hlutfjár	330	-	330	...	-	-
Tekjur af hlutabréfum	25.205	-	25.205	...	-	-
Tekjur af peningalegum eignum samtals	25.239	662	24.577	...	100	4.100
Hlutfall af heildartekjum ríkissjóðs, %	4,3	0,1	.	.	0,0	0,7

Á árinu 2013 námu tekjur af peningalegum eignum 25.239 millj. kr. samanborið við 662 millj. kr. árið áður. Hækkun á milli ára skýrist af eignaaukningu ríkissjóðs í Landsbankanum hf. í tengslum við lokauppgjör bankans gagnvart LBI hf. Niðurstaða þess uppgjör var að ríkissjóður fékk afhent hlutabréf í Landsbankanum

hf. án endurgjalds og hækkað bókfærð eign vegna þessara bréfa um 24.875 millj. kr. hjá ríkissjóði. Við þetta jókst eignarhlutur ríkissjóðs í bankanum úr 81,3% í 97,9%. Að öðru leyti vísast til skýringar 36 þar sem frekari umfjöllun er um þessar breytingar.

25. Gjöld A-hluta ríkissjóðs

Gjöld A-hluta ríkissjóðs voru alls 592.167 millj. kr. á árinu 2013 eða sem nemur 33,2% af landsframleiðslu ársins. Árið 2012 námu gjöldin 561.721 millj. kr. eða um 33,1% af landsframleiðslu. Gjöldin hækka því um 30.446 millj. kr. eða 5,4% á milli ára. Vísitala neysliverðs hækkaði um 3,9% að meðaltali á milli árunna 2012 og 2013. Að teknu tilliti til breytinga á vísitölunni hækkuðu gjöldin því um 1,5% að raungildi á milli ára.

Umfjöllunin hér á eftir er tvíþætt. Annars vegar er gerð grein fyrir gjöldum stofnana samanborið við þær fjárheimildir sem Alþingi hefur veitt þeim. Hins vegar er farið yfir gjöld ríkissjóðs og þau flokkuð út frá þremur mismunandi sjónarhornum, þ.e. málaflokkum, hagrænni sundurliðun og ráðstöfun gjalda.

Samanburður gjalda og fjárheimilda

Gjaldaheimildir sem Alþingi hefur afgreitt og eru til ráðstöfunar eru af tvennum toga. Annars vegar eru fjárheimildir ársins sem samþykktar eru með fjárlögum og fjárukalögum viðkomandi fjárhagsárs. Hins vegar eru heildarfjárheimildir sem eru til ráðstöfunar en þær ná bæði yfir fjárheimildir ársins og flutta fjárheimildastöðu frá fyrra ári. Staða fjárheimilda frá fyrra ári sýnir hvort viðkomandi fjárlagaliður á inneign eða er með neikvæða stöðu í árslok árið á undan. Við afgreiðslu lokafjárlaga hverju sinni er

ákveðið hvort eða hvernig viðkomandi staða flyst á milli ára.

Heildarfjárheimildir gjalda námu 593.121 millj. kr. á árinu 2013, þar af voru fluttar fjárheimildir (inneignir eða skuldir) frá árinu 2012 alls 13.728 millj. kr., fjárheimildir samkvæmt fjárlögum 583.028 millj. kr. en við afgreiðslu fjárukalaga voru fjárheimildir lækkaðar um 3.635 millj. kr. (sérfirlit 5).

Heildargjöld ríkissjóðs á árinu 2013 að fjárhæð 592.167 millj. kr. voru því 953 millj. kr. eða 0,2% undir heildarfjárheimildum. Þau frávik koma fram sundurliðuð í sérfirliti 2. Helstu frávikin skýrast af afskriftum skattkrafna sem reyndust 11.883 millj. kr. umfram fjárheimildir og Landspítala um 2.199 millj. kr., þar af var 741 millj. kr. fluttur halli frá fyrra ári. Af öðrum stórum liðum þar sem gjöld fóru fram úr heildarfjárheimildum er helst að nefna lífeyrisskuldbindingar um 1.468 millj. kr., lífeyristryggingar um 1.071 millj. kr. og flugvelli og leiðsöguþjónustu um 1.219 millj. kr., þar af eru 1.176 millj. kr. fluttur halli frá fyrra ári. Stærstu liðir þar sem gjöldin reyndust lægri en fjárheimildir voru á liðnum ófyrirséð útgjöld um 4.543 millj. kr., Ofanflóðasjóður um 1.551 millj. kr., Framkvæmdasjóður aldraðra um 1.082 millj. kr., millj. kr. og Háskóli Íslands um 1.048 millj. kr.

Eftirfarandi yfirlit sýnir þá stofnanaliði þar sem fjárheimildastaðan í árslok 2013 var 100 millj. kr. eða hærri fjárhæð, óháð formerki.

Í millj. kr.	Heildar- fjárheimild umfram gjöld	Þar af flutt frá fyrri ári	Heildar- fjárheimild umfram gjöld	Þar af flutt frá fyrri ári
02 Mennta- og menningarmálaráðuneyti				
201 Háskóli Íslands	1.048	1.087		
216 Landbúnaðarháskóli Íslands	-424	-400		
217 Hólaskóli - Háskólinn á Hólum	-162	-178		
235 Markáætlun á sviði vísinda og tækni	264	301		
236 Rannsóknasjóður	465	55		
316 Fasteignir framhaldsskóla	193	193		
318 Framhaldsskólar, stofnkostnaður	462	529		
319 Framhaldsskólar, almennt	297	-24		
352 Flensborgarskóli	-102	-57		
518 Þróunarsjóður fyrir starfsnám	130	131		
720 Grunnskólar, almennt	116	101		
969 Menningarstofnanir, viðhald og stofnkostnaður	418	481		
978 Launasjóðir listamanna	202	209		
981 Kvikmyndamiðstöð Íslands	100	62		
03 Utanríkisráðuneyti				
111 Þýðingamiðstöð utanríkisráðuneytis	116	329		
300 Sendiráð Íslands	105	405		
390 Þróunarsamvinnustofnun Íslands	173	141		
401 Alþjóðastofnanir	374	-		
04 Atvinnuvega- og nýsköpunarráðuneyti				
190 Ýmis verkefni	381	312		
251 Einkaleyfastofan	-116	-30		
411 Matvælarannsóknir	200	-		
415 Sjóður til síldarrannsóknna	226	245		
511 Tækniþróunarsjóður	230	77		
521 Endurgreiðslur vegna kvikmyndagerðar á Íslandi	255	342		
522 Styrkir til nýsköpunarfyrirtækja	-105	-		
528 Iðja og iðnaður, framlög	160	131		
541 Byggðáætlun	201	174		
555 Framkvæmdasjóður ferðamannastaða	196	29		
559 Ýmis ferðamál	201	287		
571 Orkustofnun	320	381		
843 Fiskræktarsjóður	434	425		
06 Innanríkisráðuneyti				
111 Kosningar	-102	-		
231 Málskostnaður í opinberum málum	-266	-		
232 Opinber réttaraðstoð	-215	-		
309 Sérstakur saksóknari samkvæmt lögum nr. 135/2008	146	488		
310 Lögreglustjórnin á höfuðborgarsvæðinu	-105	-118		
591 Fangelsisbyggingar	255	30		
651 Vegagerðin	610	428		
555 Samgöngustofa	-167	-		
661 Siglingastofnun Íslands	148	106		
662 Hafnarframkvæmdir			173	244
672 Flugvællir og flugleiðsöguþjónusta			-1.219	-1.176
689 Fjarskiptasjóður			261	100
821 Þjóðskrá Íslands			-309	26
841 Jöfnunarsjóður sveitarfélaga			137	-
848 Meðlög samkvæmt lögum nr. 76/2003			-103	-
08 Velferðarráðuneyti				
204 Lífeyristryggingar			-1.071	-
206 Sjúkratryggingar			286	-
208 Slysatryggingar			131	-
317 Lyfjastofnun			-173	-160
373 Landspítali			-2.199	-741
399 Heilbrigðismál, ýmis starfsemi			106	40
401 Öldrunarstofnanir, almennt			148	251
402 Framkvæmdasjóður aldraðra			1.082	1.456
447 Sóltún, Reykjavík			-144	-58
501 Sjúkraflutningar			250	108
506 Heilsugæsla á höfuðborgarsvæðinu			-105	-110
777 Heilbrigðisstofnun Austurlands			-242	-132
781 Heilbrigðisstofnunin Vestmannaeyjum			-117	-66
787 Heilbrigðisstofnun Suðurlands			-218	-155
851 Atvinnuleysistryggingasjóður			-714	-
09 Fjármála- og efnahagsráðuneyti				
103 Fjárýsla ríkisins			189	160
210 Ríkisskattstjóri			285	242
262 Tollstjórnin			215	296
381 Lífeyrisskuldbindingar, eftirlaun			-1.468	-
481 Útgjöld samkvæmt heimildarákvæðum			171	-
711 Afskriftir skattkrafna			-11.883	-
721 Fjármagnstekjuskattur			746	-
821 Vaxtabætur			126	-
971 Ríkisábyrgðir			-215	-
973 Tapaðar kröfur og tjónabætur			104	-
978 Fjármálaeftirlitið			483	623
979 Niðurfærsla eignarhluta og hlutafjár			-495	-
981 Ýmsar fasteignir ríkissjóðs			456	191
985 Fyrrum varnarsvæði við Keflavíkurlugvöll			369	383
986 Jarðasjóður og Jarðeignir ríkisins			304	462
989 Ófyrirséð útgjöld			4.543	-
999 Ýmislegt			-116	226
14 Umhverfis- og auðlindaráðuneyti				
190 Ýmis verkefni			147	58
287 Úrvinnslusjóður			672	535
289 Endurvinnslan hf.			149	-
320 Mannvirkjastofnun			263	240
381 Ofanflóðasjóður			1.551	1.309

Eins og fram hefur komið sýnir yfirlitið þá liði þar sem frávikin eru stærst í árslok 2013. Mikilvægt er að skoða hvern lið í því samhengi að hér er um uppsafnaða stöðu að ræða, þ.e. staða fyrri ára er innifalinn. Mismunurinn á milli dálka gefur til kynna hvernig viðkomandi liður kom út úr árinu 2013. Sem dæmi má nefna Háskóla Íslands sem er með jákvæða stöðu um 1.048 millj. kr. í árslok 2013, þar af var flutt staða frá fyrri ári 1.087 millj. kr. Í því felst að halli hafi verið á árinu 2013 sem nemur mismuninum eða um 39 millj. kr.

Gjöld ríkissjóðs eftir málaflokkum

Gjöldum A-hluta ríkissjóðs er skipt á málaflokka. Þar er lagður til grundvallar alþjóðlegur staðall Sameinuðu þjóðanna (Classification of the Functions of Government, COFOG) og hann lagaður að umhverfinu hér á landi. Slíkk flokkun auðveldar alþjóðlegan samanburð á skiptingu útgjalda ríkisins og hefur þessum staðli verið beitt hér á landi um margra ára skeið. Eftirfarandi yfirlit sýnir niðurstöður á gjöldum ríkissjóðs til helstu málaflokka á árinu 2013 samanborið við árið á undan.

Í millj. kr.	Reikningur 2013	Reikningur 2012	Breyting fjárhæð %		Fjárlög/ Fjárlög/ Fjárlög/ 2013	Fjárlög 2013
Almenn opinber starfsemi	126.298	123.478	2.820	2,3	134.094	141.289
Æðsta stjórnarsýsla og löggjafarvald	3.981	3.534	446	12,6	4.557	3.903
Fjármálastjórnarsýsla ríkisins	10.105	9.734	371	3,8	10.906	9.685
Utánríkismál	12.108	10.630	1.478	13,9	12.889	12.188
Önnur almenn opinber þjónusta	9.345	8.890	455	5,1	14.817	14.273
Fjármagnskostnaður	74.406	75.625	-1.219	-1,6	74.434	84.676
Almenn fjárfraamlög til sveitarfélaga	16.353	15.064	1.289	8,6	16.490	16.564
Lög- og réttargæsla	20.237	20.175	62	0,3	21.327	20.283
Efnahags- og atvinnumál	61.329	58.183	3.145	5,4	65.235	61.979
Almenn atvinnumál og markaðseftirlit	6.014	6.274	-261	-4,2	6.564	6.033
Landbúnaðarmál	14.727	16.223	-1.496	-9,2	15.371	15.813
Samgöngumál	23.937	20.516	3.421	16,7	23.424	23.801
Rannsóknir og þróun í efnahags- og atvinnumálum	5.106	4.848	258	5,3	6.105	5.053
Önnur efnahags- og atvinnumál	11.544	10.321	1.223	11,8	13.771	11.280
Heilbrigðismál	129.673	121.326	8.347	6,9	128.110	124.720
Lyf og lækningavörur	18.103	18.133	-31	-0,2	18.463	18.236
Heilsugæsla	26.453	24.348	2.105	8,6	29.004	26.074
Sjúkrahúsþjónusta	54.153	50.613	3.540	7,0	47.770	50.243
Hjúkrunar- og endurhæfingastofnanir	26.661	24.264	2.396	9,9	28.735	26.168
Heilbrigðiseftirlit og stjórnarsýsla	4.304	3.968	336	8,5	4.139	3.999
Menningar- og félagsmál	18.119	16.611	1.508	9,1	18.949	18.129
Menningarmál	8.833	7.534	1.299	17,2	9.717	8.970
Íþróttir, fjölmiðlun, félags- og trúmál	9.286	9.077	209	2,3	9.232	9.159
Menntamál	52.301	49.177	3.124	6,4	54.081	53.028
Framhaldsskólastig	20.750	19.952	799	4,0	21.700	21.396
Háskólastig	26.856	24.909	1.947	7,8	27.402	27.091
Önnur menntamál	4.695	4.317	378	8,8	4.980	4.541
Almannatryggingar og velferðarmál	136.281	137.601	-1.320	-1,0	134.888	134.875
Örorka og fötlun	34.391	32.047	2.345	7,3	34.243	33.894
Öldrun	42.845	39.927	2.918	7,3	42.277	41.516
Fjölskyldur og börn	24.026	20.565	3.461	16,8	23.941	23.957
Atvinnuleysi	18.271	23.033	-4.761	-20,7	17.574	17.334
Vaxtabætur	8.974	15.019	-6.045	-40,2	9.100	11.090
Önnur trygginga- og velferðarmál	7.773	7.011	763	10,9	7.753	7.084
Önnur útgjöld	47.930	35.170	12.760	36,3	36.436	28.724
Lífeyrisskuldbindingar, eftirlaun	8.795	9.700	-905	-9,3	7.327	6.593
Afskriftir skattkrafna	21.883	4.886	16.997	...	10.000	10.000
Fjármagnstekjuskattur	5.324	3.576	1.748	48,9	6.070	4.260
Tapaðar kröfur	215	3.097	-2.882	-93,1	-	-
Annað	11.712	13.911	-2.199	-15,8	13.039	7.871
Gjöld samtals	592.167	561.721	30.446	5,4	593.121	583.028

Almannatryggingar og velferðarmál. Gjöld málaflokksins námu 136.281 millj. kr. á árinu 2013 og námu þau 23,0% af gjöldum ríkissjóðs samanborið við 24,5% árið á undan. Gjöldin lækkuðu um 1.320 millj. kr. frá árinu á undan eða um 1,0%, en það svarar til 4,7% lækkunar að raungildi. Gjöld málaflokksins í heild voru 1.393 millj. kr. umfram fjárheimildir. Lækkun gjalda á milli ára skýrist aðallega af lækkuðum framlögum vegna vaxtabóta um 6.045 millj. kr. og atvinnuleysisbóta um 4.761 millj. kr. Á móti hækkuðu framlög vegna fjölskyldna um 3.461 millj. kr., öldrunar um 2.918 millj. kr. og loks örorku og fötlunar um 2.345 millj. kr. Helstu gjaldþættir málaflokksins eru vegna öldrunarmála 31,4%, örorku og fötlunar 25,2%, vaxta- og barnabóta 14,3%, atvinnuleysis 13,4% og fæðingarorlofs 6,3%.

Almenn opinber þjónusta. Gjöld málaflokksins námu 126.298 millj. kr. á árinu 2013 og námu þau 21,3% af gjöldum ríkissjóðs samanborið við 22,0% árið á undan. Gjöldin hækkuðu um 2.820 millj. kr. á milli ára eða um 2,3%, en það jafngildir 1,6% lækkun að raungildi. Í heild voru gjöld málaflokksins 7.796 millj. kr. innan fjárheimilda. Málaflokkurinn nær yfir æðstu stjórnslu, utanríkisþjónustu og tilfærslur til annarra stjórnslustiga (hér á landi til sveitarfélaga). Jafnframt fellur fjármagnskostnaður ríkisins hér undir en hann lækkaði úr 75.625 millj. kr. í 74.406 millj. kr. á milli ára eða um 1.219 millj. kr.

Efnahags- og atvinnumál. Gjöldin námu 61.329 millj. kr. á árinu 2013 eða 10,4% af gjöldum ríkissjóðs. Er það óbreytt hlutfall frá árinu á undan. Hækkun á milli ára nam um 3.145 millj. kr. eða um 5,4%, en það svarar til 1,4% að raungildi. Í heild voru gjöld málaflokksins 3.906 millj. kr. innan fjárheimilda á árinu 2013. Hér er meðal annars um að ræða framlög til samgangna 39,0% af gjöldum málaflokksins og greiðslur vegna landbúnaðar 24,0%.

Heilbrigðismál. Gjöldin námu 129.673 millj. kr. á árinu 2013 eða um 21,9% af gjöldum ríkissjóðs samanborið við 21,6% árið á undan. Hækkun á milli ára nam um 8.347 millj. kr. eða um 6,9% en það svarar til 2,9% hækkunar að raungildi. Af gjöldum málaflokksins var hlutdeild sjúkrahúsþjónustu 41,8%, hjúkrunar- og endurhæfingarstofnana 20,6%, heilsugæslu 10,6% og lyfja og lækningavara 14,0%.

Lög- og réttargæsla. Gjöldin námu 20.237 millj. kr. á árinu 2013 eða um 3,4% af gjöldum ríkissjóðs samanborið við 3,6% árið á undan. Hækkun á milli ára nam 62 millj. kr. eða um 0,3% sem svarar til 3,5% lækkunar að raungildi. Málaflokkurinn nær meðal annars yfir lögreglu, löggæsluhlutann í starfsemi sýslumannsembætta, dómstóla, fangelsi og Landhelgisgæsluna.

Menningar- og félagsmál. Gjöldin námu 18.119 millj. kr. á árinu 2013 eða um 3,1% af gjöldum ríkissjóðs samanborið við 3,0% árið á undan. Hækkun á milli ára nam 1.508 millj. kr. 9,1% en að raungildi hækkuðu gjöldin um 5,0%. Stærstu liðirnir eru framlög til menningarmála sem námu 48,7% af gjöldum þessa málaflokks, trúmála 27,4% og Ríkisútvarpsins 17,6%.

Menntamál. Gjöldin námu 52.301 millj. kr. á árinu 2013 og námu þau 8,8% af gjöldum ríkissjóðs. Er það óbreytt hlutfall frá árinu á undan. Hækkun á milli ára nam 3.124 millj. kr. eða um 6,4% sem svarar til 2,4% hækkunar að raungildi. Framlög til háskólastigsins námu 51,3% af gjöldum til menntamála og 39,7% til framhaldsskólastigsins.

Önnur útgjöld. Hér falla undir önnur gjöld ríkisins sem tilheyra ekki framangreindum málaflokkum. Árið 2013 námu þessi gjöld 47.930 millj. kr. samanborið við 35.170 millj. kr. árið á undan. Hækkun á milli ára nam 12.760 millj. kr. eða um 31,2% að raungildi. Sem hlutfall af heildargjöldum ríkissjóðs voru gjöldin 8,1% á árinu 2013 samanborið við 6,3% árið á undan. Þyngst vega hér á árinu 2013 afskriftir skattkrafna 21.883 millj. kr. en þær hækka verulega á milli ára. Þá falla hér undir lífeyrisskuldbindingar, eftirlaun 8.795 millj. kr., greiddur fjármagnstekjuskattur 5.324 millj. kr. og framlag til Íbúðalánasjóðs 4.500 millj. kr.

Gjöld ríkissjóðs eftir ráðuneytum og hagrænu eðli

Gjöld ríkissjóðs námu 592.167 millj. kr. á árinu 2013. Þau skiptust þannig eftir ráðuneytum að til velferðarráðuneytis runnu 248.342 millj. kr. eða 41,9%, fjármála- og efnahagsráðuneytis 72.791 millj. kr. eða 12,3%, innanríkisráðuneytis 72.382 millj. kr. eða 12,2%, mennta- og menningarmálaráðuneytis 67.070 millj. kr. eða 11,3% og atvinnuvega- og nýsköpunarráðuneytis 28.786 millj. kr. eða 4,9%. Gjöld annarra ráðuneyta voru lægri. Loks var fjármagnskostnaður 74.406 millj. kr. eða 12,6% af gjöldum ríkissjóðs á árinu 2013.

Gjöld A-hluta ríkissjóðs skiptust þannig eftir hagrænu eðli á árinu 2013 að rekstrargjöld án vaxta námu 237.219 millj. kr. eða 40,1%, fjármagnskostnaður 74.406 millj. kr. 12,6%, rekstrar- og neyslutilfærslur 250.941 millj. kr. eða 42,4%, viðhaldsframkvæmdir 9.816 millj. kr. eða 1,7%, stofnkostnaður 11.405 millj. kr. eða 1,9% og fjármagnstílfærslur 8.380 millj. kr. eða 1,4%.

Eftirfarandi yfirlit sýnir skiptingu gjalda ríkissjóðs eftir hagrænu eðli þeirra og helstu verkefnum árin 2012 og 2013.

Í millj. kr.	Reikningur 2013	Reikningur 2012	Breyting fjárhæð	%	Fjárlög/ Fjárlög/ Fjárlög/ 2013	Fjárlög 2013
Hagræn sundurliðun gjalda						
Rekstrargjöld	311.625	300.774	10.851	3,6	319.323	315.673
Laun	135.978	127.928	8.051	6,3	136.327	130.574
Lífeyrisskuldbindingar	9.568	10.450	-882	-8,4	7.327	6.593
Fjármagnstekjuskattur	5.324	3.576	1.748	48,9	6.070	4.260
Önnur gjöld	126.185	120.999	5.187	4,3	131.292	125.371
Sértekjur stofnana	-39.836	-37.803	-2.034	5,4	-36.126	-35.801
Rekstrargjöld án fjármagnskostnaðar alls	237.219	225.149	12.070	5,4	244.889	230.997
Fjármagnskostnaður	74.406	75.625	-1.219	-1,6	74.434	84.676
Rekstrar- og neyslutilfærslur	250.941	229.033	21.908	9,6	239.720	239.459
Lífeyristryggingar	63.282	58.775	4.507	7,7	62.953	62.028
Sjúkratryggingar	25.788	25.050	738	2,9	25.790	24.675
Bætur samkvæmt lögum um félagslega aðstoð	12.484	11.999	484	4,0	12.443	12.208
Atvinnuleysistryggingasjóður	17.059	21.768	-4.709	-21,6	17.390	17.150
Fæðingarorlof	8.294	7.786	508	6,5	8.475	8.475
Barnabætur	10.450	7.757	2.693	34,7	10.500	10.762
Vaxtabætur	8.974	15.019	-6.045	-40,2	9.100	11.090
Framlag í Jöfnunarsjóð sveitarfélaga	16.353	14.984	1.369	9,1	16.490	16.564
Greiðslur vegna búvöruframleiðslu	12.054	11.556	497	4,3	12.160	11.939
Lánasjóður íslenskra námsmanna	8.502	7.800	702	9,0	8.512	8.486
Vegagerðin	2.898	2.226	671	30,2	2.010	2.067
Alþjóðastofnanir	1.869	1.824	45	2,4	2.259	2.439
Próunarmál og alþjóðleg hjálparstarfsemi	1.637	1.215	422	34,8	2.075	2.030
Jöfnun á örorkubrði almennra lífeyrissjóða	2.822	2.698	124	4,6	2.793	2.884
Sóknargjöld	1.992	1.855	137	7,4	1.994	1.994
Afskriftir skattkrafna	21.883	4.886	16.997	...	10.000	10.000
Aðrar rekstrar- og neyslutilfærslur	34.600	31.833	2.767	8,7	34.776	34.668
Viðhald	9.816	8.830	986	11,2	7.823	8.771
Vegagerð	5.277	4.521	755	16,7	5.230	5.000
Fasteignir ríkissjóðs	2.863	2.583	280	10,8	2.155	2.399
Annað	1.676	1.726	-49	-2,9	438	1.372
Stofnkostnaður	11.405	11.277	128	1,1	16.116	14.523
Vegagerð	6.185	4.929	1.255	25,5	8.343	7.947
Ýmsar fasteignir ríkissjóðs	149	72	77	...	176	-
Skólar	1.192	1.161	30	2,6	977	1.706
Sjúkrahús og heilsugæslustöðvar	1.479	2.012	-534	...	1.073	1.446
Hafnamál	448	337	110	32,7	595	543
Fangelsi	217	242	-25	...	472	1.075
Flugvellir	175	302	-127	-42,1	-	-
Annað	1.561	2.221	-660	-29,7	4.480	1.807
Fjármagnstilfærslur	8.380	11.807	-3.426	-29,0	10.138	4.602
Íbúðalánasjóður	4.500	7.099	-2.599	-36,6	4.500	-
Ríkisábyrgðir	-	1.648	-1.648	-100,0	-	-
Byggðastofnun	-	100	-100	-100,0	-	-
Ofanflóðasjóður	1.106	1.365	-260	-19,0	1.165	1.165
Hafnamál	354	388	-34	-8,8	461	368
Annað	2.421	1.206	1.214	...	4.012	3.069
Gjöld samtals	592.167	561.721	30.446	5,4	593.121	583.028

Rekstrargjöld A-hluta námu alls 311.625 millj. kr. á árinu 2013 eða 52,6% af heildargjöldum ríkissjóðs. Hækkun á milli ára nam 10.851 millj. kr. sem svarar til 0,3% lækkunar að raungildi. Rekstrargjöldin skiptast í launagjöld sem voru 23,0% af heildargjöldum ríkissjóðs, lífeyrisskuldbindingar 1,6%, fjármagnstekjuskattur 0,9%, önnur gjöld 21,3% og fjármagnskostnaður 12,6%. Til lækkunar á rekstrartekjum færast sértekjur ráðuneyta og ríkisstofnana en þær námu 6,7% af heildargjöldum ríkissjóðs. Rekstrargjöld ríkissjóðs án fjármagnskostnaðar námu alls 237.219 millj. kr. eða um 40,1% af heildargjöldum. Er það óbreytt hlutfall frá árinu á undan.

Rekstrar- og neyslutilfærslur A-hluta námu alls 250.941 millj. kr. á árinu 2013 eða um 42,4% af heildargjöldum A-hluta ríkissjóðs. Hækkun á milli ára nam 21.908 millj. kr. eða um 5,5% að raungildi. Að stærstum hluta skýrist breytingin á milli ára af hækkun á afskriftum skattkrafna eða um 16.997 millj. kr. Þá hækkðu framlög til lífeyristrygginga um 4.507 millj. kr., barnabóta um 2.693 millj. kr. og Jöfnunarsjóðs sveitarfélaga um 1.369 millj. kr. Framlög lækkuðu vegna vaxtabóta um 6.045 millj. kr. og Atvinnuleysistryggingasjóðs um 4.709 millj. kr. Af rekstrar- og neyslutilfærslum ber hæst gjöld vegna lífeyris- og sjúkratrygginga og bóta vegna félagslegrar aðstoðar, alls 101.554 millj. kr. eða um 17,1% af heildargjöldum ríkissjóðs. Er það óbreytt hlutfall frá fyrra ári. Þá voru framlög til Atvinnuleysistryggingasjóðs 17.059 millj. kr. eða um 2,9% af heildargjöldum ríkissjóðs. Rekstrartilfærslur til ríkisfyrirtækja námu alls 3 millj. kr. Tilfærslur til sveitarfélaga námu alls 21.278 millj. kr. eða um 3,6% af gjöldum ríkissjóðs. Þar vega þyngst framlög til Jöfnunarsjóðs sveitarfélaga 16.353 millj.

kr. Rekstrartilfærslur til fyrirtækja og atvinnuvega voru alls 43.677 millj. kr. eða um 7,4% af gjöldum ríkissjóðs. Þar af námu afskriftir skattkrafna 17.507 millj. kr. og gjöld vegna landbúnaðarmála 12.054 millj. kr. Afskriftir vegna skattkrafna einstaklinga námu 4.377 millj. kr. Tilfærslur til erlendra aðila námu 5.872 millj. kr. á árinu 2013.

Viðhaldsútgjöld A-hluta námu alls 9.816 millj. kr. á árinu 2013 eða um 1,7% af heildargjöldum A-hluta. Uppistaðan í þessum útgjaldaflokki ríkissjóðs er vegna vegamála 5.277 millj. kr. og fasteigna ríkissjóðs 2.863 millj. kr.

Stofnkostnaður A-hluta nam alls 11.405 millj. kr. á árinu 2013 eða um 1,9% af heildargjöldum ríkissjóðs. Þar vega þyngst framlög til vegagerðar 6.185 millj. kr., sjúkrahús og heilsugæslustöðvar 1.479 millj. kr. og skólar 1.192 millj. kr.

Fjármagnstilfærslur A-hluta námu alls 8.380 millj. kr. á árinu 2013 eða um 1,4% af heildargjöldum ríkissjóðs. Þar vega þyngst framlag til Íbúðarlánasjóðs að fjárhæð 4.500 millj. kr. og Ofanflóðasjóðs 1.106 millj. kr.

Gjöld ríkissjóðs eftir ráðstöfunaraðilum

Gjöldum ríkissjóðs er ráðstafað til hinna ýmsu aðila í hagkerfinu, þ.e. með framlögum til stjórnáslunnar, framkvæmda ríkisins, kaup á þjónustu frá atvinnufyrirtækjum, styrkjum eða tilfærslum til einstaklinga, sveitarfélaga, atvinnufyrirtækja eða félagasamtaka. Eftirfarandi yfirlit sýnir skiptingu gjaldanna árin 2012 og 2013.

Í millj. kr.	Árið 2013				Árið 2012			
	Laun	Önnur gjöld ¹⁾	Tilfærslur	Gjöld - Sértekjur	Laun	Önnur gjöld ¹⁾	Tilfærslur	Gjöld - Sértekjur
Ráðuneyti og ríkisstofnanir	145.189	40.533	12.716	198.439	137.797	37.793	10.687	186.277
Æðsta stjórnarsýsla	8.360	6.447	6.978	21.785	8.168	5.952	6.062	20.182
Æðsta stjórn ríkisins	2.700	1.100	101	3.900	2.493	1.039	112	3.644
Ráðuneyti	4.891	1.505	86	6.481	4.750	1.494	71	6.315
Önnur stjórnarsýsluverkefni	770	3.842	6.791	11.403	924	3.419	5.880	10.223
Ríkisstofnanir	128.046	34.074	5.738	167.859	119.943	31.827	4.625	156.395
Sjúkrahús og heilsugæsla	52.631	13.455	64	66.150	47.964	12.044	254	60.263
Trygginga- og velferðarstofnanir	4.319	1.875	120	6.313	4.211	1.668	123	6.002
Löggæslustofnanir	11.974	4.103	10	16.087	11.623	4.137	8	15.768
Háskólar og framhaldsskólastig	26.171	2.523	1.581	30.275	25.036	2.329	1.568	28.933
Menningarstofnanir	3.141	1.159	1.592	5.893	3.086	961	678	4.725
Samgöngu- og fjarskiptastofnanir	4.412	2.883	338	7.634	4.061	3.085	422	7.568
Atvinnuvegatengdar stofnanir	4.900	580	630	6.109	4.720	539	676	5.935
Aðrar ríkisstofnanir	20.498	7.497	1.403	29.397	19.242	7.064	894	27.200
Lífeyrisskuldbindingar	8.783	12	-	8.795	9.686	14	-	9.700
Framkvæmdir	36	13.175	4.199	17.410	27	12.054	3.294	15.375
Samgöngumannvirki	3	11.831	1.208	13.042	3	10.092	665	10.759
Velferðarmál	0	399	1.621	2.020	0	186	1.081	1.268
Aðrar framkvæmdir	33	945	1.370	2.348	24	1.776	1.548	3.348
Keypt þjónusta	13	42.834	28	42.874	12	41.314	37	41.363
Hjúkrunar- og dagvistarheimili	-	23.034	-	23.034	-	22.360	-	22.360
Sjúkrahús og heilsugæsla	-	3.759	-	3.759	-	3.701	-	3.701
Háskólar	-	3.504	-	3.504	-	3.222	-	3.222
Framhaldsskólar	-	3.280	-	3.280	-	3.268	-	3.268
Önnur keypt þjónusta	13	9.257	28	9.297	12	8.763	37	8.812
Tilfærslur	464	10.024	242.727	253.215	726	10.267	227.152	238.144
Velferðarmál	69	8.114	135.088	143.272	86	6.948	135.290	142.325
Vinumál	24	1.493	20.532	22.049	43	1.628	25.622	27.294
Ríkisábyrgðir	-	215	-	215	-	1.448	1.648	3.097
Atvinnuvegir	20	-18	18.814	18.816	12	-36	19.294	19.270
Byggðamál	-	10	20.889	20.899	-	13	18.729	18.742
Afskriftir skattkrafna	-	-	23.315	23.315	-	-	5.162	5.162
Háskólar	6	-49	10.399	10.356	210	1	9.288	9.499
Alþjóðleg samskipti	282	256	4.797	5.335	260	261	4.161	4.682
Aðrar tilfærslur	62	3	8.894	8.958	115	2	7.957	8.074
Ríkissjóður, sértæk útgjöld	-	80.230	1	80.230	-	80.559	4	80.563
Vaxtagjöld ríkissjóðs	-	74.406	-	74.406	-	75.625	-	75.625
Fjármagnstekjurskattur	-	5.324	-	5.324	-	3.576	-	3.576
Önnur sértæk útgjöld	-	500	1	500	-	1.358	4	1.362
Gjöld samtals	145.702	186.795	259.670	592.167	138.561	181.987	241.173	561.721

1) Útgjöld önnur en laun eða tilfærslur að frádrögnum sértekjum.

Fram kemur í yfirlitinu að gjöld ríkissjóðs námu alls 592.167 millj. kr. á árinu 2013 samanborið við 561.721 millj. kr. árið 2012. Launakostnaður að meðöldum lífeyrisskuldbindingum nam 145.702 millj. kr. eða um 24,6% af heildargjöldum en þau námu 138.561 millj. kr. árið á undan. Launakostnaðurinn hækkaði um 5,2% á milli ára. Vísitala launa ríkisstarfsmanna hækkaði um 5,1% að meðaltali milli árána 2012 og 2013. Launakostnaðurinn er því sem næst óbreyttur að raungildi á milli ára, en reiknuðum ársverkum fjölgaði úr 16.450 í 16.457 eða um 7.

Heildarfjárheimildir ríkissjóðs námu 593.121 millj. kr. á árinu 2013. Gjöldin í heild voru því 953 millj. kr. innan fjárheimilda á árinu 2013 samanborið við að á árinu 2012 voru gjöldin 5.376 millj. kr. undir fjárheimildum.

Æðsta stjórn og stjórnarsýslan. Gjöld ríkissjóðs vegna rekstrar þessara embætta og verkefna á þeirra vegum nam 198.439 millj. kr. árið 2013 samanborið við 186.277 millj. kr. árið á undan. Hækkun á milli ára nam 12.162 millj. kr. eða um 2,5% að raungildi miðað við breytingar neysluvísitölnunnar. Þessi kostnaður nam 33,5% af gjöldum ríkissjóðs árið 2013 og 33,2% árið 2012. Í heild voru þessir aðilar 4.919 millj. kr. innan fjárheimilda á árinu 2013. Kostnaður fór fram úr heimildum hjá sjúkrahúsum og heilsugæslustöðvum um 3.135 millj. kr., samgöngu- og fjarskiptastofnunum um 1.011 millj. kr. og lífeyrisskuldbindingum um 1.468 millj. kr. Launakostnaður er stærsti hluti gjaldanna eða 145.189 millj. kr. árið 2013 samanborið við 137.797 millj. kr. árið á undan. Hækkun á milli ára nam 5,4% en það svarar til 0,3% hækkunar að raungildi miðað við meðalbreytingar á launum opinberra starfsmanna.

Framkvæmdir. Gjöld ríkissjóðs vegna framkvæmda námu 17.410 millj. kr. á árinu 2013 samanborið við 15.375 millj. kr. árið 2012. Hækkun á milli ára nam 2.035 millj. kr. eða um 9,0% að raungildi. Sem hlutfall af gjöldum ríkissjóðs voru framkvæmdir 2,9% árið 2013 og 2,7% árið á undan. Helstu framkvæmdir á vegum ríkisins eru í samgöngumannvirkjum en hlutdeild þeirra nam 74,9% árið 2013 og 70,0% árið 2012.

Keypt þjónusta. Ríkissjóður kaupir ýmsa þjónustu af einkaaðilum samkvæmt þjónustusamningum á hinum ýmsu sviðum sem ríkinu ber að veita lögbundna þjónustu. Keypt þjónusta ríkissjóðs nam

42.874 millj. kr. á árinu 2013 eða um 7,2% af heildargjöldum. Árið 2011 voru þjónustukaupin 41.363 millj. kr. eða 7,4% af gjöldum ríkissjóðs. Hækkun á milli ára nam 1.511 millj. kr. eða lækkun um 0,2% að raungildi. Kaup á þjónustu á hjúkrunar- og dvalarheimilum vegur hér þýngst eða um 53,7% af keyptri þjónustu í heild árið 2013 og 54,1% árið á undan.

Fjárframlög og styrkir til einstaklinga, fyrirtækja, sveitarfélaga og samtaka. Slík útgjöld vega þýngst í gjaldahlið hjá ríkissjóði en þau námu 253.215 millj. kr. á árinu 2013 samanborið við 238.144 millj. kr. árið 2012. Hækkun á milli ára nam 15.071 millj. kr. eða um 2,3% að raungildi. Hlutdeild fjárframlaga og styrkja í gjöldum ríkissjóðs nam 42,8% árið 2013 og 42,4% árið 2013.

- a) Velferðarmál. Þessi gjöld námu 143.272 millj. kr. árið 2013 og 142.325 millj. kr. árið 2012. Hækkun á milli ára nam 947 millj. kr. en það svarar til 3,1% lækkunar að raungildi sé tekið mið af breytingum neysluvísitölnunnar. Helstu liðir sem hér falla undir á árinu 2013 eru lífeyristryggingar 64.024 millj. kr., sjúkratryggingar 32.178 millj. kr. og vaxta- og barnabætur 19.425 millj. kr. Hér fellur einnig undir framlag til Íbúðarlánasjóðs að fjárhæð 4.500 millj. kr. á árinu 2013.
- b) Vinnumál. Gjöld vegna þeirra námu 22.049 millj. kr. á árinu 2013 og 27.294 millj. kr. árið á undan. Lækkun á milli ára nam 5.245 millj. kr. sem svarar til 22,2% lækkunar að raungildi. Framlög til Atvinnuleysistryggingasjóðs vega hér þýngst en þau námu 18.288 millj. kr. árið 2013 samanborið við 23.028 millj. kr. árið 2012.
- c) Önnur fjárframlög og styrkir námu alls 87.895 millj. kr. á árinu 2013 samanborið við 68.525 millj. kr. árið 2012. Hækkun á milli ára nam 19.370 millj. kr. Skýrist það einkum af hækkun á afskriftum skattkrafna eða um 18.153 millj. kr. Um afskriftir skattkrafna er fjallað sérstaklega í skýringu 33.

Ríkissjóður, sértæk gjöld. Hér er um að ræða sameiginlegan kostnað af ríkisrekstrinum. Árið 2013 námu þessi gjöld 80.230 millj. kr. samanborið við 80.563 millj. kr. árið 2012. Lækkun á milli ára nam 333 millj. kr. Hlutfall þessa kostnaðar nam 13,5% af heildargjöldum ríkissjóðs árið 2013 samanborið við 14,3% árið 2012. Vaxtagjöld ríkissjóðs vega hér þýngst en námu 74.406 millj. kr. á árinu 2013, lækkuðu um 1.219 millj. kr. frá árinu á undan.

26. Gjöld æðstu stjórnar ríkisins

Gjöld æðstu stjórnar ríkisins námu 4.591 millj. kr. á árinu 2013, hækkuðu um 290 millj. kr. eða 6,7% frá árinu á undan. Gjöld æðstu stjórnar námu 0,8% af heildargjöldum A-hluta ríkissjóðs á árinu 2013 og er það óbreytt hlutfall frá árinu á undan. Heildarfjárheimildir ársins 2013 námu 4.665 millj. kr. og voru gjöld ársins því 74 millj. kr. eða 1,6% undir fjárheimildum. Gjöld Alþingis hækkuðu um 163 millj. kr. og vegna Framkvæmda á Alþingisreit

um 68 millj. kr. Gjöld vegna ríkisstjórnar hækkuðu um 85 millj. kr. einkum vegna ríkisstjórnarskipta. Gjöld Ríkisendurskoðunar lækkuðu um 35 millj. kr.

Eftirfarandi yfirlit sýnir gjöld æðstu stjórnar á árinu 2013 samanborið við árið 2012.

Í millj. kr.	Reikningur 2013	Reikningur 2012	Breyting fjárhæð %		Heildar- fjárheimildir 2013	Fjárlög 2013
Málaflokkar gjalda						
Æðsta stjórnarsýsla og löggjafarvald	3.821	3.521	300	8,5	3.873	3.638
Annað	771	780	-10	-1,2	792	511
Gjöld samtals	4.591	4.301	290	6,7	4.665	4.149
Viðfangsefnaflokkun gjalda						
Rekstrarkostnaður	4.393	4.215	178	4,2	4.582	4.039
Rekstrargjöld	4.292	4.103	189	4,6	4.488	3.945
Rekstrartilfærslur	101	112	-11	-9,6	94	94
Viðhaldskostnaður	40	10	30	...	13	13
Fjárfesting	158	76	82	...	70	97
Stofnkostnaður	158	76	82	...	70	97
Fjármagnstilfærslur	-	-	-	.	-	-
Gjöld samtals	4.591	4.301	290	6,7	4.665	4.149
Hlutfall af heildargjöldum ríkissjóðs, %	0,8	0,8	.	.	0,8	0,7

Gjöld æðstu stjórnar skiptust þannig að rekstrargjöld námu 93,5%, rekstrartilfærslur 2,2%, viðhaldskostnaður 0,9% og stofnkostnaður 3,4%.

Séryfirlit 2 sýnir gjöld ráðuneyta og stofnana. Þar koma fram reikningstölur og fjárheimildir einstakra stofnanaliða undir hverju ráðuneyti. Yfirlitið sýnir breytingu gjalda á milli ára og samanburð við fjárheimildir einstakra liða á árinu 2013.

27. Gjöld forsætisráðuneytis

Gjöld forsætisráðuneytis námu 3.132 millj. kr. á árinu 2013 og hækkuðu um 652 millj. kr. eða 26,3% frá árinu á undan. Menningarmál hækkuðu úr 681 millj. kr. árið 2012 í 1.154 millj. kr. árið 2013. Minjastofnun hækkaði um 235 millj. kr. og Húsafríðunarsjóður um 178 millj. kr. Gjöld hækkuðu vegna Fasteigna forsætisráðuneytis um 60 millj. kr. og gjöld aðalskrifstofu

ráðuneytisins hækkuðu um 49 millj. kr. Gjöld ráðuneytisins námu 0,5% af heildargjöldum A-hluta ríkissjóðs á árinu 2013 samanborið við 0,4% árið 2012. Heildarfjárheimildir ársins 2013 námu 3.434 millj. kr. og voru gjöld ársins því 302 millj. kr. eða 8,8% undir fjárheimildum.

Í millj. kr.	Reikningur 2013	Reikningur 2012	Breyting fjárhæð		Heildar- fjárheimildir 2013	Fjárlög 2013
				%		
Málaflokkar gjalda						
Æðsta stjórnssýsla og löggjafarvald	640	544	96	17,7	741	499
Almenn áætlana- og hagskýrslugerð	954	918	36	3,9	1.011	-
Menningarmál	1.154	681	474	69,6	1.274	10
Annað	383	337	46	13,7	407	883
Gjöld samtals	3.132	2.480	652	26,3	3.434	1.393
Viðfangsefnaflokkun gjalda						
Rekstrarkostnaður	2.640	2.306	334	14,5	2.784	978
Rekstrargjöld	2.336	2.158	178	8,2	2.446	708
Rekstrartilfærslur	304	148	157	...	337	270
Viðhaldskostnaður	132	79	53	66,8	146	20
Fjárfesting	359	95	264	...	504	395
Stofnkostnaður	79	8	71	...	63	55
Fjármagnstilfærslur	280	87	193	...	441	340
Gjöld samtals	3.132	2.480	652	26,3	3.434	1.393
Hlutfall af heildargjöldum ríkissjóðs, %	0,5	0,4	.	.	0,6	0,2

Gjöld ráðuneytisins skiptust þannig að rekstrargjöld námu 74,6%, rekstrartilfærslur 9,7% viðhaldskostnaður 4,2%, stofnkostnaður 2,5% og fjármagnstilfærslur 9,0%

Sérfirlit 2 sýnir gjöld ráðuneyta og stofnana. Þar koma fram reikningstölur og fjárheimildir einstakra stofnana liða undir hverju ráðuneyti. Yfirlitið sýnir breytingu gjalda á milli ára og samanburð við fjárheimildir einstakra liða á árinu 2013.

28. Gjöld mennta- og menningarmálaráðuneytis

Gjöld mennta- og menningarmálaráðuneytis námu 67.070 millj. kr. á árinu 2013 og hækkuðu um 4.796 millj. kr. eða um 7,7% frá árinu 2012. Gjöld Háskóla Íslands hækkuðu um 1.080 millj. kr. milli ára. Framlag til Kvikmyndamiðstöðvar Íslands hækkaði um 551 millj. kr. og framlag til Lánasjóðs íslenskra námsmanna hækkaði um 494 millj. kr. Gjöld vegna liðarins Framhaldsfræðsla hækkuðu um 327 millj. kr., gjöld vegna liðarins Framhaldsskólar, stofnkostnaður hækkuðu um 324 millj. kr., gjöld vegna Rannsóknarsjóðs hækkuðu um 212 millj. kr., gjöld vegna Markáætlunar á sviði vísinda og tækni hækkuðu um 211 millj.

kr., gjöld vegna liðarins Listir hækkuðu um 225 millj. kr. og gjöld vegna Rammaáætlana ESB um menntun, rannsóknir og tækniþróun hækkuðu um 175 millj. kr.

Gjöld ráðuneytisins námu 11,3% af heildargjöldum A-hluta ríkissjóðs á árinu 2013 samanborið við 11,1% árið á undan. Heildarfjárheimildir ársins 2013 námu 70.278 millj. kr. og voru gjöld ársins því 3.207 millj. kr. eða 4,6% undir fjárheimildum.

Eftirfarandi yfirlit sýnir gjöld mennta- og menningarmálaráðuneytis á árinu 2013 samanborið við árið 2012.

Í millj. kr.	Reikningur 2013	Reikningur 2012	Breyting fjárhæð	Breyting %	Heildar- fjárheimildir 2013	Fjárlög 2013
Málaflokkar gjalda						
Menntun á háskólastigi	26.856	24.909	1.947	7,8	27.402	27.091
Framhaldsskólastig	20.750	19.952	799	4,0	21.700	21.396
Menntamál, önnur	4.375	3.921	454	11,6	4.610	4.238
Menningarmál	7.682	6.678	1.004	15,0	8.447	8.960
Fjölmiðlun	3.234	3.137	96	3,1	3.271	3.236
Rannsóknir og þróun	2.121	1.821	301	16,5	2.789	2.667
Annað	2.052	1.857	195	10,5	2.058	2.049
Gjöld samtals	67.070	62.274	4.796	7,7	70.278	69.636
Viðfangsefnaflokkun gjalda						
Rekstrarkostnaður	64.567	60.213	4.354	7,2	68.418	65.831
Rekstrargjöld	43.769	42.066	1.703	4,0	48.156	46.051
Rekstrartilfærslur	20.798	18.147	2.651	14,6	20.262	19.779
Viðhaldskostnaður	318	321	-3	-0,9	-625	109
Fjárfesting	2.184	1.740	445	25,6	2.486	3.697
Stofnkostnaður	1.297	1.229	68	5,6	1.723	2.180
Fjármagnstilfærslur	887	511	377	73,7	763	1.517
Gjöld samtals	67.070	62.274	4.796	7,7	70.278	69.636
Hlutfall af heildargjöldum ríkissjóðs, %	11,3	11,1	.	.	11,8	11,9

Gjöld ráðuneytisins skiptust þannig að rekstrargjöld námu 65,3%, rekstrartilfærslur 31,0%, viðhaldskostnaður 0,5%, stofnkostnaður 1,9% og fjármagnstilfærslur 1,3%.

Séryfirlit 2 sýnir gjöld ráðuneyta og stofnana. Þar koma fram reikningstölur og fjárheimildir einstakra stofnana liða undir hverju ráðuneyti. Yfirlitið sýnir breytingu gjalda á milli ára og samanburð við fjárheimildir einstakra liða á árinu 2013.

Af gjöldum ráðuneytisins runnu 51.981 millj. kr. eða 77,5% til fræðslumála, þar af voru 26.856 millj. kr. vegna menntunar á háskólastigi og 20.750 millj. kr. vegna framhaldsskólastigs. Stærstu liðirnir undir málaflokknum menntun á háskólastigi voru Háskóli Íslands 12.023 millj. kr., Lánasjóður íslenskra námsmanna 8.502 millj. kr., Háskólinn í Reykjavík 2.209 millj. kr. og Háskólinn á Akureyri 1.573 millj. kr. Undir málaflokkinn

framhaldsskólastig falla mennta-, fjölbrauta-, verkmennta-, iðn- og sérskólar á framhaldsskólastigi. Stærstu liðirnir undir þeim málaflokki voru Tækniskólinn 2.060 millj. kr., Verkmenntaskólinn á Akureyri 1.167 millj. kr. og Fjölbrautaskólinn í Breiðholti 1.073 millj. kr. Gjöld vegna menningarmála námu 7.682 millj. kr. eða 11,5%. Stærstu liðir þess málaflokks eru Listir 1.188 millj. kr., Kvikmyndamiðstöð Íslands 1.109 millj. kr., Sinfóníuhljómveit Íslands 940 millj. kr., Landsbókasafn Íslands -Háskólabókasafn 766 millj. kr., Þjóðleikhúsið 705 millj. kr. og Harpa, tónlistar- og ráðstefnuhús í Reykjavík 642 millj. kr. Gjöld vegna fjölmiðlunar námu 3.234 millj. kr. eða 4,8%. Önnur útgjöld ráðuneytisins námu alls 4.173 millj. kr. eða 6,2%, en þar vega þyngst Rammaáætlunar ESB um menntun, rannsóknir og tækniþróun 1.292 millj. kr. og Rannsóknasjóður 990 millj. kr.

29. Gjöld utanríkisráðuneytis

Gjöld utanríkisráðuneytis námu 11.324 millj. kr. á árinu 2013 og hækkuðu um 1.297 millj. kr. eða 12,9% frá árinu á undan. Gjöld vegna Þróunarsamvinnustofnunar Íslands hækkuðu um 518 millj. kr. Gjöld vegna liðarins Þróunarmál og alþjóðleg hjálparstarfsemi hækkuðu um 424 millj. kr. og gjöld sendiráða hækkuðu um 297 millj. kr. Gjöld ráðuneytisins námu 1,9% af heildargjöldum A-hluta

ríkissjóðs á árinu 2013 samanborið við 1,8% árið 2012. Heildarfjárheimildir ársins 2013 námu 12.224 millj. kr. og voru gjöld ársins því 900 millj. kr. eða 7,4% undir fjárheimildum.

Eftirfarandi yfirlit sýnir gjöld utanríkisráðuneytis á árinu 2013 samanborið við árið 2012.

Í millj. kr.	Reikningur 2013	Reikningur 2012	Breyting fjárhæð %		Heildar- fjárheimildir 2013	Fjárlög 2013
Málaflokkar gjalda						
Utanríkismál	6.683	6.372	311	4,9	7.166	6.258
Erlend efnahagsaðstoð	3.602	2.881	720	25,0	3.845	3.847
Varnarmál	522	341	181	53,2	693	693
Annað	517	433	84	19,5	519	544
Gjöld samtals	11.324	10.027	1.297	12,9	12.224	11.341
Viðfangsefnaflokkun gjalda						
Rekstrarkostnaður	11.193	9.983	1.209	12,1	11.998	11.269
Rekstrargjöld	5.946	5.798	147	2,5	6.313	5.431
Rekstrartilfærslur	5.247	4.185	1.062	25,4	5.685	5.839
Viðhaldskostnaður	59	32	27	85,7	81	31
Fjárfesting	72	12	61	...	145	41
Stofnkostnaður	72	12	61	...	145	41
Fjármagnstilfærslur	-	-	-	.	-	-
Gjöld samtals	11.324	10.027	1.297	12,9	12.224	11.341
Hlutfall af heildargjöldum ríkissjóðs, %	1,9	1,8	.	.	2,1	1,9

Gjöld ráðuneytisins skiptust þannig að rekstrargjöld námu 52,5%, rekstrartilfærslur 46,3%, viðhaldskostnaður 0,5% og stofnkostnaður 0,6%.

Séryfirlit 2 sýnir gjöld ráðuneyta og stofnana. Þar koma fram reikningstölur og fjárheimildir einstakra stofnanaliða undir hverju ráðuneyti. Yfirlitið sýnir breytingu gjalda á milli ára og samanburð við fjárheimildir einstakra liða á árinu 2013.

Af gjöldum ráðuneytisins runnu 6.683 millj. kr. eða 59,0% til

málaflokksins utanríkismál, sem er að stærstum hluta vegna reksturs aðalskrifstofu ráðuneytisins, sendiráða og fastanefnda Íslands erlendis. Gjöld vegna erlendra efnahagsaðstoðar námu 3.602 millj. kr. eða 31,8%, þar af vegna Þróunarsamvinnustofnunar Íslands 1.741 millj. kr., Þróunarmála og alþjóðlegrar hjálparstarfsemi 1.411 millj. kr. og Alþjóðastofnana 450 millj. kr. Gjöld vegna málaflokksins varnarmál námu 522 millj. kr. eða 4,6%. Önnur útgjöld ráðuneytisins námu 517 millj. kr. eða 4,6%.

30. Gjöld atvinnuvega- og nýsköpunarráðuneytis

Gjöld atvinnuvega- og nýsköpunarráðuneytis námu 28.786 millj. kr. á árinu 2013 og lækkuðu um 283 millj. kr. eða 1,0% frá árinu á undan. Þar vegur þyngst að Fóðursjóður var lagður niður frá ársbyrjun 2013, en gjöld vegna hans á árinu 2012 voru 2.228 millj. kr. Greiðslur vegna mjólkurframleiðslu hækkuðu um 174 millj. kr. og greiðslur vegna sauðfjárfarmleiðslu um 129 millj. kr. Styrkir til nýsköpunarfyrirtækja hækkuðu um 441 millj. kr. og Endurgreiðslur vegna kvikmyndagerðar á Íslandi hækkuðu um 339 millj. kr. Gjöld vegna Tækniþróunarsjóðs hækkuðu um 338 millj. kr., gjöld vegna liðarins Framkvæmdasjóðs ferðamannastaða hækkuðu um 280 millj. kr. Niðurgreiðslur á húshitun hækkuðu um 225 millj. kr. Nýr liður Jöfnun flutningskostnaðar kemur

inn 2013 en gjöld vegna hans námu 197 millj. kr. Liðurinn Húsbýggingarsjóður fellur niður árið 2013 en gjöld vegna hans námu 156 millj. kr. árið 2012. Gjöld vegna liðarins lóða og iðnaður, framlög lækkuðu um 249 millj. kr., vegna Byggðaáætlunar um 232 millj. kr. og Verkefnasjóðs sjávarútvegsins um 210 millj. kr. Gjöld ráðuneytisins námu 4,9% af heildargjöldum A-hluta ríkissjóðs á árinu 2013 samanborið við 5,2% árið 2012. Heildarfjárheimildir ársins 2013 námu 31.917 millj. kr. og voru gjöld ársins því 3.131 millj. kr. eða 9,8% undir fjárheimildum.

Eftirfarandi yfirlit sýnir gjöld atvinnuvega- og nýsköpunarráðuneytis á árinu 2013 samanborið við árið 2012.

Í millj. kr.	Reikningur 2013	Reikningur 2012	Breyting fjárhæð %		Heildar- fjárheimildir 2013	Fjárlög 2013
Málaflokkar gjalda						
Landbúnaður	14.517	16.128	-1.611	-10,0	14.858	15.693
Orkumál	2.558	2.256	302	13,4	2.924	2.504
Almenn, efnahags- og viðskiptamál	757	689	69	10,0	702	2.505
Rannsóknir og þróun í landbúnaði, skógrækt og veiðum	2.605	2.931	-326	-11,1	3.099	2.260
Rannsóknir og þróun í öðrum atvinnugreinum	1.737	1.384	353	25,5	2.033	1.863
Ferðaþjónusta	1.407	933	474	50,8	1.823	1.517
Fiskveiðar og aðrar veiðar	902	849	54	6,3	1.481	909
Annað	4.302	3.900	402	10,3	4.997	4.035
Gjöld samtals	28.786	29.070	-283	-1,0	31.917	31.287
Viðfangsefnaflokkun gjalda						
Rekstrarkostnaður	28.453	28.855	-402	-1,4	31.208	30.698
Rekstrargjöld	6.588	6.326	261	4,1	8.006	8.130
Rekstrartilfærslur	21.865	22.529	-663	-2,9	23.202	22.568
Viðhaldskostnaður	2	10	-8	-81,6	38	4
Fjárfesting	331	204	127	62,0	671	585
Stofnkostnaður	8	65	-57	-88,0	148	9
Fjármagnstilfærslur	324	140	184	...	523	576
Gjöld samtals	28.786	29.070	-283	-1,0	31.917	31.287
Hlutfall af heildargjöldum ríkissjóðs, %	4,9	5,2	.	.	5,4	5,4

Gjöld ráðuneytisins skiptust þannig að rekstrargjöld námu 22,9%, rekstrartilfærslur 76,0% og fjármagnstilfærslur 1,1%.

Séryfirlit 2 sýnir gjöld ráðuneyta og stofnana. Þar koma fram reikningstölur og fjárheimildir einstakra stofnanaliða undir hverju ráðuneyti. Yfirlitið sýnir breytingu gjalda á milli ára og samanburð við fjárheimildir einstakra liða á árinu 2013.

Af gjöldum ráðuneytisins runnu 14.517 millj. kr. eða 50,4% til málaflokksins landbúnaður, þar af voru 6.276 millj. kr. vegna greiðslna til bænda í mjólkurframleiðslu og 4.651 millj. kr. vegna sauðfjárfarmleiðslu. Til málaflokksins rannsóknir og þróun runnu 4.342 millj. kr. eða 15,1%. Þar vege þyngst gjöld Hafrannsóknastofnunar 1.581 millj. kr. og Tækniþróunarsjóðs

1.113 millj. kr. Til málaflokksins almenn efnahags- og viðskiptamál runnu 757 millj. kr. eða 2,6%. Þar vege þyngst 354 millj. kr. gjöld Samkeppniseftirlitsins og 292 millj. kr. gjöld Einkaleyfastofu. Til málaflokksins orkumál fóru 2.558 millj. kr. eða 8,9%, en þar vege þyngst niðurgreiðslur á húshitun 1.440 millj. kr. Til málaflokksins ferðaþjónusta fóru 1.407 millj. kr. eða 4,9%. Til málaflokksins fiskveiðar og aðrar veiðar runnu 902 millj. kr. eða 3,1%. Þar vege þyngst 839 millj. kr. gjöld Fiskistofu. Önnur útgjöld ráðuneytisins námu 4.302 millj. kr. eða 14,9%, þar af 1.205 millj. kr. vegna stuðnings við nýsköpunarfyrirtæki, 937 millj. kr. endurgreiðslur vegna kvikmyndagerðar á Íslandi og 890 millj. kr. vegna aðalskrifstofu ráðuneytisins.

31. Gjöld innanríkisráðuneytis

Gjöld innanríkisráðuneytis námu 72.382 millj. kr. á árinu 2013 og hækkuðu um 5.863 millj. kr. eða 8,8% frá árinu á undan. Þann 1. júlí 2013 voru Umferðarstofa, Flugmálastjórn Íslands og stjórnarsýsluhluti Siglingastofnunar Íslands sameinaðar og til varð Samgöngustofa og framkvæmdahluti Siglingastofnunar var sameinaður Vegagerðinni. Þá voru Rannsóknanefndir umferðarslysa, sjóslysa og flugslysa sameinaðar í Rannsóknanefnd samgönguslysa. Gjöld Vegagerðarinnar hækkuðu um 2.712 millj. kr. milli ára og voru helstu breytingar þær að framkvæmdir hækkuðu um 1.234 millj. kr., viðhald hækkaði um 755 millj. kr. og gjöld vegna liðarins styrkir til almenningssamgangna á höfuðborgarsvæðinu hækkuðu um 651 millj. kr. Hafnarframkvæmdir hækkuðu um 142 millj. kr.

Framlag til Jöfnunarsjóðs sveitarfélaga hækkaði um 1.369 millj. kr. Gjöld vegna Ýmissa löggæslu- og öryggismála hækkuðu um 292 millj. kr., vegna Hælisleitenda um 215 millj. kr. og Sanngirnibóta vegna misgjörða á vistheimilum fyrir börn um 191 millj. kr. Gjöld Landhelgisgæslunnar lækkuðu um 256 millj. kr. Kosningar lækkuðu um 176 millj. kr. en einar kosningar voru á árinu 2013 í stað tveggja árið 2012. Gjöld ráðuneytisins námu 12,2% af heildargjöldum A-hluta ríkissjóðs á árinu 2013 miðað við 11,8% á árinu á undan. Heildarfjárheimildir ársins 2013 námu 71.479 millj. kr. og voru því 903 millj. kr. eða 1,3% lægri en gjöld ársins.

Eftirfarandi yfirlit sýnir gjöld innanríkisráðuneytisins á árinu 2013 samanborið við árið 2012.

Í millj. kr.	Reikningur 2013	Reikningur 2012	Breyting fjárhæð	%	Heildar- fjárheimildir 2013	Fjárlög 2013
Málaflokkar gjalda						
Almenn opinber þjónusta	4.762	4.809	-47	-1,0	4.472	4.163
Löggæsla	12.452	11.882	570	4,8	11.710	11.811
Dómstólar	2.657	2.477	180	7,3	2.115	1.991
Fangelsismál	1.601	1.578	24	1,5	1.874	2.433
Löggæsla, réttargæsla og öryggismál, ótalin annars staðar	2.376	2.577	-201	-7,8	2.798	2.545
Trúmál og önnur félagsmál	4.969	4.795	174	3,6	4.956	4.982
Sveitarfélög	16.353	14.984	1.369	9,1	16.490	16.564
Vegasamgöngur	19.174	16.542	2.632	15,9	19.677	19.021
Flugsamgöngur	2.427	2.621	-194	-7,4	1.176	2.658
Sjó- og vatnasamgöngur	1.146	1.194	-48	-4,0	1.593	1.897
Almenn samgöngumál	959	122	838	...	749	-
Fjarskipti	857	787	70	9,0	1.153	808
Varnarmál	693	740	-47	-6,4	821	191
Annað	1.956	1.413	544	38,5	1.896	1.722
Gjöld samtals	72.382	66.519	5.863	8,8	71.479	70.785
Viðfangsefnaflokkun gjalda						
Rekstrarkostnaður	58.708	54.550	4.158	7,6	55.810	55.156
Rekstrargjöld	34.286	33.312	975	2,9	33.466	32.848
Rekstrartilfærslur	24.422	21.239	3.183	15,0	22.344	22.308
Viðhaldskostnaður	5.748	5.229	520	9,9	4.849	5.258
Fjárfesting	7.926	6.740	1.186	17,6	10.820	10.371
Stofnkostnaður	7.194	6.040	1.154	19,1	10.146	9.752
Fjármagnstilfærslur	731	700	31	4,5	674	619
Gjöld samtals	72.382	66.519	5.863	8,8	71.479	70.785
Hlutfall af heildargjöldum ríkissjóðs, %	12,2	11,8	.	.	12,1	12,1

Gjöld ráðuneytisins skiptust þannig að rekstrargjöld námu 47,4%, rekstrartilfærslur 33,7%, viðhaldskostnaður 7,9%, stofnkostnaður 9,9% og fjármagnstíl færslur 1,0%.

Séryfirlit 2 sýnir gjöld ráðuneyta og stofnana. Þar koma fram reikningstölur og fjárheimildir einstakra stofnana liða undir hverju ráðuneyti. Yfirlitið sýnir breytingu gjalda á milli ára og samanburð við fjárheimildir einstakra liða á árinu 2013.

Af gjöldum ráðuneytisins runnu 12.452 millj. kr. eða 17,2% til löggæslu. Þar af námu gjöld Ríkislögreglustjóra 1.352 millj. kr., Lögreglustjórans á höfuðborgarsvæðinu 3.657 millj. kr., Lögreglustjórans á Suðurnesjum 1.084 millj. kr. og Landhelgisgæslunnar 3.215 millj. kr. Til málaflokksins

vegasamgöngur runnu 19.174 millj. kr. eða 26,5%, til flugsamgangna 2.427 millj. kr. eða 3,4% og til sjó- og vatnasamgangna 1.146 millj. kr. eða 1,6%. Stærstu liðir hér undir eru Vegagerðin 19.520 millj. kr., Flugvellir og flugleiðsögupjónusta 1.829 millj. kr. og Hafnarframkvæmdir 809 millj. kr. Málaflokkurinn sveitarfélög var 16.353 millj. kr. eða 22,6% en hér undir eru eingöngu framlög til Jöfnunarsjóðs sveitarfélaga. Gjöld vegna dómstóla námu 2.657 millj. kr. eða 3,7% en þar vega þyngst gjöld héraðsdómstóla og málskostnaðar í opinberum málum. Gjöld til trúmála og annarra félagsmála námu 4.969 millj. kr. eða 6,9% og er þar einkum um að ræða útgjöld vegna kirkjulegra málefna. Önnur útgjöld ráðuneytisins námu 13.205 millj. kr. eða 18,2%.

32. Gjöld velferðarráðuneytis

Gjöld velferðarráðuneytis námu 248.342 millj. kr. á árinu 2013, hækkuðu um 6.962 millj. kr. á milli ára eða um 2,9%. Framlag til lífeyristrygginga hækkaði um 5.058 millj. kr. Gjöld Landspítala hækkuðu um 4.096 millj. kr. Gjöld sjúkratrygginga um 1.244 millj. kr. og bætur samkvæmt lögum um félagslega aðstoð hækkuðu um 503 millj. kr. Gjöld Atvinnuleysistryggingasjóðs lækkuðu um 4.740 millj. kr., gjöld Fæðingarorlofsjóðs hækkuðu um 704 millj. kr. Þá lækkuðu gjöld Ábyrgðasjóðs launa um 350 millj. kr. Á árinu 2013 er gjaldfært 4.500 millj. kr. rekstrarframlag til Íbúðalánasjóðs

vegna erfiðrar fjárhagsstöðu sjóðsins en á árinu 2012 var 7.099 millj. kr. gjaldfærsla vegna niðurfærslu á eignarhluta ríkissjóðs í Íbúðalánasjóði. Gjöld ráðuneytisins námu 41,9% af heildargjöldum A-hluta ríkissjóðs á árinu 2013 samanborið við 43,0% árið 2012. Heildarfjárheimildir ársins 2013 námu 245.421 millj. kr. og voru því 2.921 millj. kr. eða 1,2% lægri en gjöld ársins.

Eftirfarandi yfirlit sýnir gjöld velferðarráðuneytisins á árinu 2013 samanborið við árið 2012.

Í millj. kr.	Reikningur 2013	Reikningur 2012	Breyting fjárhæð	Breyting %	Heildar- fjárheimildir 2013	Fjárlög 2013
Málaflokkar gjalda						
Sjúkrahúsaþjónusta	54.153	50.613	3.540	7,0	47.770	50.243
Sérfræðipjónusta	12.762	11.899	864	7,3	13.012	12.104
Almenn heilsugæsla	13.691	12.449	1.241	10,0	15.992	13.970
Lyf og hjálpartæki	18.103	18.133	-31	-0,2	18.463	18.236
Hjúkrunar- og endurhæfingarstofnanir	26.661	24.264	2.396	9,9	28.735	26.168
Öldrun	42.822	39.897	2.925	7,3	42.238	41.477
Velferðarmál	32.691	30.278	2.413	8,0	32.659	32.160
Fjölskyldumál	12.454	11.939	514	4,3	12.481	12.546
Atvinnuleysi	18.271	23.033	-4.761	-20,7	17.574	17.334
Almenn vinnumarkaðsmál	1.706	2.039	-333	-16,3	1.766	1.739
Húsnæðismál	4.612	7.217	-2.605	-36,1	4.612	112
Annað	10.417	9.619	797	8,3	10.120	9.794
Gjöld samtals	248.342	241.380	6.962	2,9	245.421	235.882
Viðfangsefnaflokkun gjalda						
Rekstrarkostnaður	240.553	231.146	9.407	4,1	237.175	233.566
Rekstrargjöld	109.803	101.994	7.808	7,7	106.408	104.745
Rekstrartilfærslur	130.751	129.152	1.599	1,2	130.766	128.821
Viðhaldskostnaður	567	484	83	17,2	594	520
Fjárfesting	7.222	9.750	-2.529	-25,9	7.652	1.796
Stofnkostnaður	2.177	2.416	-239	-9,9	1.249	1.496
Fjármagnstilfærslur	5.045	7.334	-2.290	-31,2	6.403	300
Gjöld samtals	248.342	241.380	6.962	2,9	245.421	235.882
Hlutfall af heildargjöldum ríkissjóðs, %	41,9	43,0	.	.	41,4	40,5

Gjöld ráðuneytisins skiptust þannig að rekstrargjöld námu 44,2%, rekstrartilfærslur 52,6%, viðhaldskostnaður 0,2%, stofnkostnaður 0,9% og fjármagnstilfærslur 2,0%.

Séryfirlit 2 sýnir gjöld ráðuneyta og stofnana. Þar koma fram reikningstölur og fjárheimildir einstakra stofnana liða undir hverju ráðuneyti. Yfirlitið sýnir breytingu gjalda á milli ára og samanburð við fjárheimildir einstakra liða á árinu 2013.

Af gjöldum ráðuneytisins runnu 54.153 millj. kr. eða 21,8% til sjúkrahúsaþjónustu og eru fjárfrekustu liðirnir í málaflokknum gjöld Landspítala 40.782 millj. kr. og Sjúkrahússins á Akureyri

4.917 millj. kr. Til málaflokksins sérfræðipjónusta fóru 12.762 millj. kr. eða 5,1%, en undir málaflokkinn fellur m.a. kostnaður vegna sérfræðilækna, tannlækna, þjálfunar og sjúkraflutninga. Til málaflokksins almenn heilsugæsla fóru 13.691 millj. kr. eða 5,5% en helstu liðir undir málaflokknum eru heilsugæslustöðvar og heilsugæslusvið heilbrigðisstofnana. Gjöld Heilsugæslunnar á höfuðborgarsvæðinu voru 4.856 millj. kr. Til málaflokksins lyf og hjálpartæki fóru 18.103 millj. kr. eða 7,3%, en undir flokkinn fellur hlutdeild sjúkratrygginga í lyfjakostnaði 14.606 millj. kr. og hjálpartækjum 3.429 millj. kr. Til málaflokksins hjúkrunar- og endurhæfingarstofnanir fóru 26.661 millj. kr. eða

10,7%. Gjöld vegna málefna aldraðra námu 42.822 millj. kr. eða 17,2%. Undir þennan málaflokk falla bætur lífeyristrygginga til ellilífeyrisþega, hluti bóta samkvæmt lögum um félagslega aðstoð og eftirlaunasjóður aldraðra. Þeir liðir sem vega þyngst eru gjöld vegna lífeyristrygginga 33.426 millj. kr. og bætur samkvæmt lögum um félagslega aðstoð 6.614 millj. kr. Gjöld vegna velferðarmála námu 32.691 millj. kr. eða 13,2%. Undir málaflokkinn falla málefni fatlaðra, bætur lífeyristrygginga til örorkulífeyrisþega og hluti af bótum samkvæmt lögum um félagslega aðstoð. Helstu liðir undir málaflokknum eru lífeyristryggingar 26.751 millj. kr. og bætur samkvæmt lögum um félagslega aðstoð 3.654 millj.

kr. Af gjöldum ráðuneytisins runnu 12.454 millj. kr. eða 5,0% til fjölskyldumála, þar af voru 8.599 millj. kr. vegna fæðingarorlofs og 1.878 millj. kr. vegna hluta bóta samkvæmt lögum um félagslega aðstoð. Gjöld vegna málaflokksins atvinnuleysi námu 18.271 millj. kr. eða 7,4%. Gjöld vegna annarra málaflokka ráðuneytisins námu alls 16.735 millj. kr. eða 6,7%. Þar undir fellur m.a. aðalskrifstofa velferðarráðuneytisins, rekstur Tryggingastofnunar ríkisins og Sjúkratrygginga Íslands, hluti lífeyristrygginga, heilbrigðismál ýmis starfsemi, Ábyrgðasjóður launa og húsnæðismál en þar vegur þyngst 4.500 millj. kr. gjaldfærsla vegna Íbúðalánasjóðs.

Í millj. kr.	Reikningur 2013	Reikningur 2012	Frávik fjárhæð	Frávik %	Fjárheimildir 2013	Fjárlög 2013
Lífeyristryggingar	64.024	58.966	5.058	8,6	62.953	62.028
Ellilífeyrir	11.855	10.106	1.749	17,3	11.094	10.486
Örorkulífeyrir	6.151	5.667	484	8,5	6.124	5.989
Aldurstengd örorkuuppbót	2.796	2.575	221	8,6	2.776	2.705
Tekjutrygging ellilífeyrisþega	21.139	20.038	1.101	5,5	21.138	21.130
Tekjutrygging örorkulífeyrisþega	17.558	16.398	1.161	7,1	17.514	17.409
Vasapeningar ellilífeyrisþega	432	421	11	2,6	435	395
Vasapeningar örorkulífeyrisþega	59	57	2	3,4	60	66
Örorkustyrkur	188	185	3	1,5	182	207
Barnalífeyrir	3.123	2.984	139	4,6	3.103	3.114
Annað	724	536	188	35,1	527	527
Bætur samkvæmt lögum um félagslega aðstoð	12.514	12.010	503	4,2	12.443	12.208
Mæðra- og feðralaun	332	319	13	4,0	337	337
Umönnunargreiðslur	1.546	1.526	20	1,3	1.547	1.607
Makabætur og umönnunarbætur	127	106	21	19,8	125	110
Dánarbætur	61	61	0	-0,1	66	66
Endurhæfingarlífeyrir	2.301	2.049	252	12,3	2.246	2.166
Barnalífeyrir vegna menntunar	179	158	21	12,9	174	160
Heimilisuppbót	3.843	3.614	230	6,4	3.837	3.681
Frekari uppbætur	187	233	-46	-19,6	199	273
Sérstök uppbót lífeyrisþega	2.583	2.716	-132	-4,9	2.592	2.558
Bifreiðakostnaður	1.305	1.212	93	7,7	1.267	1.197
Annað	48	16	32	...	53	53
Sjúkratryggingar	32.178	30.934	1.244	4,0	32.464	30.864
Lækniskostnaður	6.830	6.479	350	5,4	6.926	6.386
Lyf	8.218	8.911	-693	-7,8	8.349	8.749
Lyf með S-merkingu	6.387	5.882	505	8,6	6.674	6.189
Hjálpartæki	3.429	3.281	148	4,5	3.320	3.090
Hjúkrun í heimahúsum	197	189	8	4,0	203	153
Þjálfun	1.999	1.835	163	8,9	2.003	1.733
Tannlækningar	1.789	1.403	386	27,5	1.688	1.651
Sjúkraflutningar og ferðir innanlands	715	465	249	53,6	704	439
Brýn meðferð erlendis	1.666	1.750	-85	-4,8	1.784	1.824
Sjúkrakostn. v/veikinda og slysa erlendis	422	236	187	79,3	338	233
Sjúkradagpeningar	272	252	20	7,9	272	242
Annað	255	249	6	2,2	203	175

Lífeyristryggingar

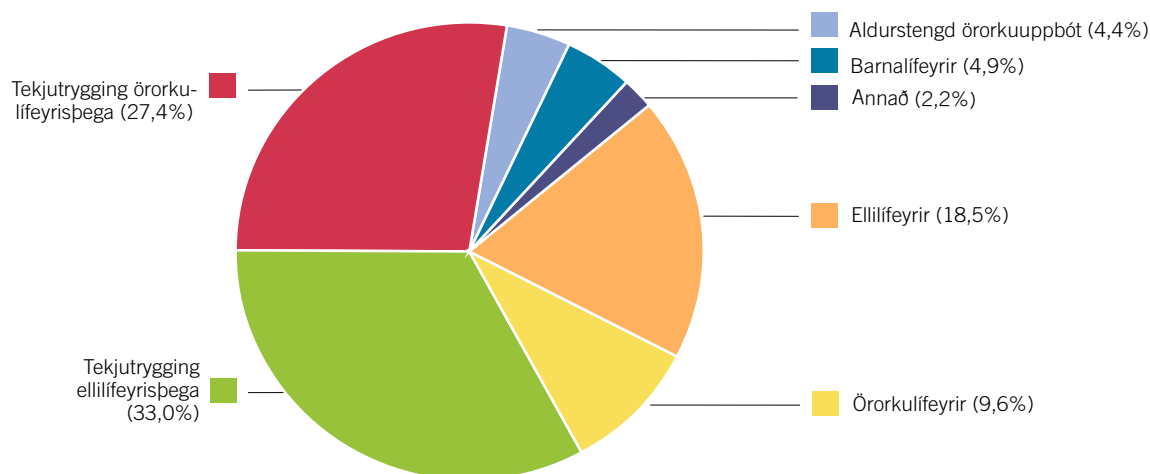

Félagsleg aðstoð

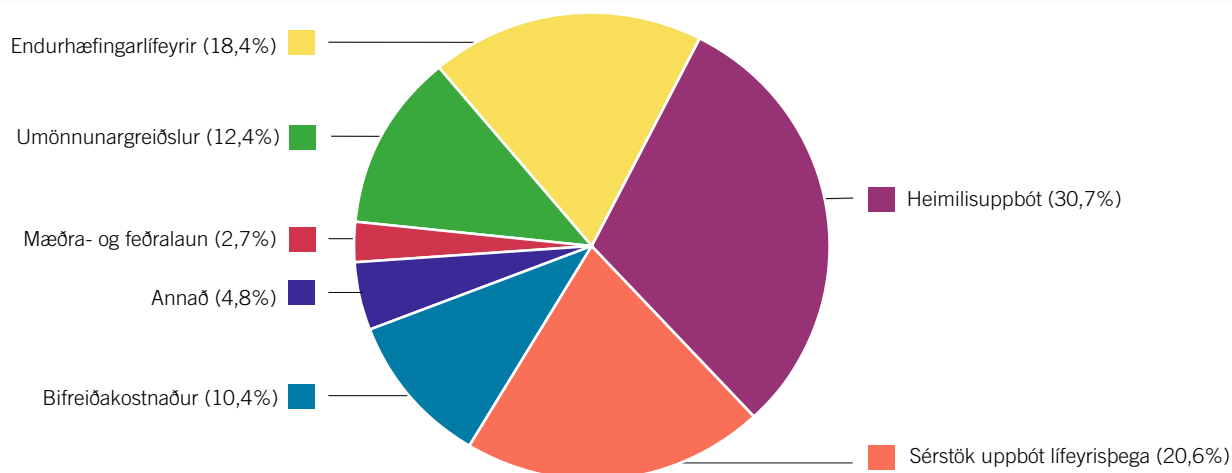

Sjúkratryggingar

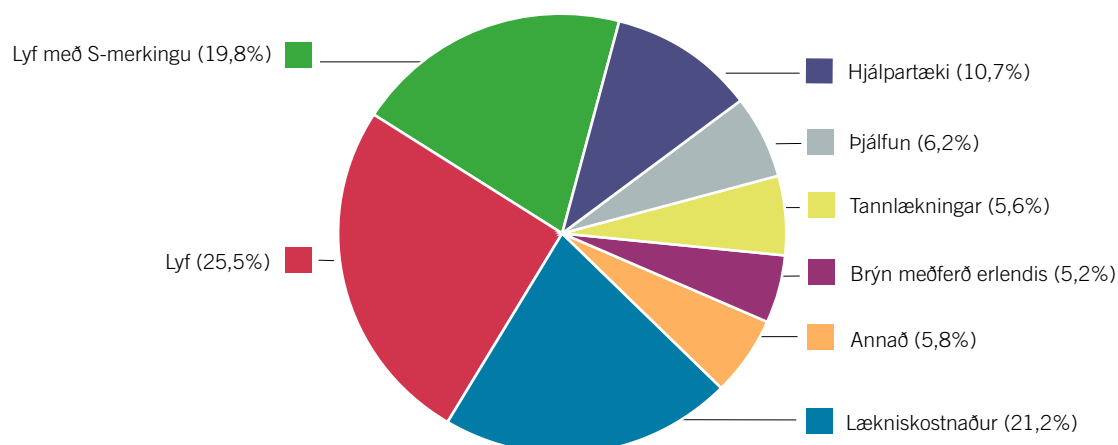

33. Gjöld fjármála- og efnahagsráðuneytis

Gjöld ráðuneytisins námu 72.791 millj. kr. á árinu 2013, hækkuðu um 11.985 millj. kr. frá árinu á undan. Gjöld ráðuneytisins námu 12,3% af heildargjöldum A-hluta ríkissjóðs á árinu 2013 samanborið við 10,8% árið 2012.

Meðal gjalda ráðuneytisins færast ekki aðeins kostnaður af rekstri þess og þeirra ríkisstofnana sem undir það heyra heldur einnig ýmis gjöld sem falla undir ábyrgðarsvið ráðuneytisins fyrir hönd ríkissjóðs. Nægir þar að nefna afskriftir af skattkröfum, lífeyrisskuldbindingar, ríkisábyrgðir, greiðsla vaxta- og barnabóta, greiðsla fjármagnstekjuskatts o.m.fl. Í aðalatriðum voru ekki miklar breytingar á milli ára í rekstrargjöldum ráðuneytisins og stofnana

þess en aftur á móti töluverðar breytingar á vissum gjaldaliðum. Afskriftir skattkrafna hækkuðu um 16.997 millj. kr. á milli ára, barnabætur um 2.693 millj. kr. og fjármagnstekjuskattur um 1.748 millj. kr. Á móti lækkuðu vaxtabætur um 6.045 millj. kr. á milli ára og tapaðar kröfur um 3.390 millj. kr.

Heildarfjárheimildir ársins 2013 námu 66.896 millj. kr. og fóru gjöldin því 5.894 millj. kr. fram úr heimildum. Munar þar mestu að afskriftir skattkrafna reyndust 11.883 millj. kr. umfram fjárheimildir.

Eftirfarandi yfirlit sýnir gjöld fjármála- og efnahagsráðuneytis á árinu 2013 samanborið við árið 2012.

Í millj. kr.	Reikningur 2013	Reikningur 2012	Breyting fjárhæð	Breyting %	Heildar- fjárheimildir 2013	Fjárlög 2013
Málaflokkar gjalda						
Opinber fjármál og þjónusta	11.053	10.289	763	7,4	17.344	16.993
Óregluleg gjöld	38.825	20.861	17.964	86,1	26.190	23.737
Barnabætur	10.450	7.757	2.693	34,7	10.500	10.762
Vaxtabætur	8.974	15.019	-6.045	-40,2	9.100	11.090
Tapaðar kröfur og fleira	3.489	6.879	-3.390	-49,3	3.762	1.123
Gjöld samtals	72.791	60.806	11.985	19,7	66.896	63.704
Viðfangsefnaflokkun gjalda						
Rekstrarkostnaður	69.258	54.865	14.393	26,2	62.872	60.298
Rekstrargjöld	24.470	23.940	530	2,2	28.743	23.330
Lífeyrisskuldbindingar	8.795	9.700	-905	-9,3	7.327	6.593
Fjármagnstekjuskattur	5.324	3.576	1.748	48,9	6.070	4.260
Önnur rekstrargjöld	10.351	10.664	-313	-2,9	15.346	12.477
Rekstrartilfærslur	44.788	30.925	13.863	44,8	34.129	36.969
Afskriftir skattkrafna	21.883	4.886	16.997	...	10.000	10.000
Barna- og vaxtabætur	19.425	22.777	-3.352	-14,7	19.600	21.852
Aðrar rekstrartilfærslur	3.480	3.262	218	6,7	4.529	5.117
Viðhaldskostnaður	2.863	2.583	280	10,8	2.583	2.652
Fjárfesting	670	3.358	-2.688	-80,0	1.441	754
Stofnkostnaður	667	1.683	-1.016	-60,4	1.441	754
Fjármagnstilfærslur	3	1.674	-1.672	-99,8	-	-
Gjöld samtals	72.791	60.806	11.985	19,7	66.896	63.704
Hlutfall af heildargjöldum ríkissjóðs, %	12,3	10,8	.	.	11,3	10,9

Gjöld ráðuneytisins skiptust þannig að rekstrargjöld námu 33,6%, þar af voru lífeyrisskuldbindingar 12,1%, greiddur fjármagnstekjuskattur 7,3% og önnur rekstrargjöld 14,2%. Rekstrartilfærslur námu 61,5%, þar af voru afskriftir skattkrafna 30,1% og barna- og vaxtabætur 26,7%. Gjöld vegna viðhaldskostnaðar námu 3,9%, stofnkostnaðar 0,9% og fjármagnstilfærslur 0,0%.

Séryfirlit 2 sýnir gjöld ráðuneyta og stofnana. Þar koma fram reikningstölur og fjárheimildir einstakra stofnanaliða undir hverju ráðuneyti. Yfirlitið sýnir breytingu gjalda á milli ára og samanburð við fjárheimildir einstakra liða á árinu 2013.

Af gjöldum fjármála- og efnahagsráðuneytisins runnu 11.053 millj. kr. eða 15,2% til málaflokksins opinber fjármál og þjónusta. Hér falla undir margvísleg gjöld svo sem vegna aðalskrifstofu fjármála-

og efnahagsráðuneytis 999 millj. kr., stofnana skatta- og tollakerfis 6.017 millj. kr. og Fjársýslu ríkisins 1.491 millj. kr.

Barnabætur námu 10.450 millj. kr. og vaxtabætur 8.974 millj. kr.

Loks eru óregluleg gjöld og tapaðar kröfur o.fl. sem eru mjög breytileg frá einu ári til annars. Á árinu 2013 námu þessi gjöld alls 42.314 millj. kr. samanborið við 26.060 millj. kr. á árinu 2012. Tapaðar kröfur o.fl. eru aðallega vegna ríkisábyrgða sem féllu á ríkissjóð og niðurfærslu eignarhluta. Undir óregluleg gjöld falla liðir eins og lífeyrisskuldbindingar, afskriftir skattkrafna, greiddur fjármagnstekjuskattur og framlag til jöfnunar á örorkubyrði lífeyrissjóða. Hér á eftir verður fjallað sérstaklega um tapaðar kröfur og um hvern lið óreglulegra gjalda.

Tapaðar kröfur o.fl. námu alls 3.489 millj. kr. á árinu 2013 samanborið við 6.879 millj. kr. árið á undan. Lækkunin nemur 3.390 millj. kr. þar af lækkar kostnaður af ríkisábyrgðum um 2.882 millj. kr. á milli ára.

Lífeyrisskuldbindingar. Hreinar lífeyrisskuldbindingar ríkissjóðs eru skilgreindar sem heildarlífeyrisskuldbindingar að frádrögnum fyrirframgreiðslum ríkissjóðs upp í lífeyrisskuldbindingar. Í ríkisreikningi miðast færsla lífeyrisskuldbindinga ríkissjóðs við niðurstöður tryggingafræðilegs mats á skuldbindingum lífeyrissjóða í árslok. Nýjar skuldbindingar ársins gjaldfærast

um rekstrarreikning og almennar verðlagsbreytingar á skuldbindingunum færast um endurmatsreikning á eigið fé. Við mat á almennum verðlagsbreytingum lífeyrisskuldbindinga er beitt vísitölu, sem Hagstofa Íslands reiknar reglulega, fyrir breytingar á lífeyrisskuldbindingum hjá opinberum starfsmönnum.

Hreinar lífeyrisskuldbindingar ríkissjóðs hækkuðu úr 388.471 millj. kr. í ársbyrjun 2013 í 407.734 millj. kr. í árslok eða um 19.264 millj. kr. Hækkun hreinna skuldbindinga nam 30.691 millj. kr. en á móti greiddi ríkissjóður 11.427 millj. kr. til lífeyrissjóðanna á árinu 2013. Á rekstrarreikning gjaldfærast 9.568 millj. kr. af hækkun skuldbindinga ársins, en 21.123 millj. kr. sem eru vegna almennra launabreytinga færast um endurmatsreikning á eigið fé. Lífeyrisskuldbindingar og eftirlaun A-hluta aðila færast að mestu hjá fjármála- og efnahagsráðuneyti. Stofnanir greiða viðbótariðgjald til B-deildar LSR og LH og eru þær greiðslur gjaldfærðar jafnóðum hjá viðkomandi stofnunum og lækkar gjaldfærslan hjá ráðuneytinu sem því nemur. Gjaldfærslan skiptist þannig á árinu 2013 að 8.795 millj. kr. færast á 09-381 undir fjármála- og efnahagsráðuneytinu og 773 millj. kr. hjá stofnunum í samræmi við greiðslur þeirra á viðbótariðgjöldum til sjóðanna á árinu.

Eftirfarandi yfirlit sýnir gjaldfærslur lífeyrisskuldbindinga hjá ríkissjóði vegna hinna ýmsu lífeyrissjóða árin 2012 og 2013.

Í millj. kr.	Reikningur 2013	Reikningur 2012	Breyting fjárhæð		Heildar- fjárhæildir 2013	Fjárlög 2013
				%		
Lífeyrisskuldbindingar						
Lífeyrissjóður starfsmanna ríkisins (LSR B-deild)	7.264	8.860	-1.595	-18,0	4.225	4.225
Lífeyrissjóður hjúkrunarfræðinga (LH)	1.909	419	1.489	...	398	398
Alþingismenn	-337	164	-501	...	386	386
Ráðherrar	111	158	-46	-29,4		
Embætti forseta, hæstaréttardómara, ríkissaksóknara o.fl.	326	287	39	13,5		
Eftirlaunasjóður fyrrverandi starfsmanna Útvegsbanka Íslands	136	410	-274	...	229	229
Eftirlaunasjóður fyrrverandi bankastjóra Útvegsbanka Íslands	15	16	0	-3,1	46	46
Lífeyrissjóðir sveitarfélaga vegna samrekstrarstofnana	118	110	8	7,7	161	161
Eftirlaunaskuldbindingar vegna Landsbanka Íslands, ríkisábyrgð	21	20	1	...	1.882	1.148
Ýmsar úttektir vegna lífeyrisskuldbindinga	3	7	-4	-53,1		
Lífeyrisskuldbindingar samtals	9.568	10.450	-882	-8,4	7.327	6.593
þar af gjaldfært beint hjá stofnunum vegna viðbótariðgjalda	773	750	22	3,0	.	.
þar af gjaldfært á 09-381						
Lífeyrisskuldbindingar, eftirlaun	8.795	9.700	-905	-9,3	7.327	6.593

Í skýringu 44 er ítarlegri umfjöllun um lífeyrisskuldbindingar ríkissjóðs á árinu 2013.

Afskriftir skattkrafna námu alls 23.315 millj. kr. á árinu 2013 eða 3,9% af heildartekjum ríkissjóðs á árinu, þar af færast 21.883 millj. kr. hjá fjármála- og efnahagsráðuneytinu og 1.432 millj. kr.

hjá stofnunum. Í grófum dráttum skiptast afskriftir ráðuneytisins þannig að 12.442 millj. kr. eru vegna niðurfellingar á eftirstöðvum tekju- og eignarskatta, 6.703 millj. kr. vegna virðisaukaskatts og 4.170 millj. kr. afskriftir af öðrum kröfum.

Við mat á skattkröfum er almennt miðað við útstandandi kröfur ríkissjóðs séu yfirfarnar með reglubundnum hætti og þær metnar með tilliti til áhættu. Kröfur eru afskrifaðar beinni afskrift þegar þær eru taldar sannanlega tapaðar. Við mat á því hvort krafa telst töpuð er horft til innheimtutilrauna, hugsanlegra trygginga, aldurs kröfu með tilliti til fyrningar og fjárhagsstöðu viðkomandi gjaldanda. Almennt gildir að við beina afskrift er talið útilokað að innheimta kröfuna með þeim úrræðum sem innheimtumenn ríkissjóðs hafa.

Jafnframt er bókfært verðmæti krafna endurmetið í efnahagsreikningi ríkissjóðs og þær kröfur afskrifaðar sem ekki er talið líklegt að innheimtist. Vitað er að ákveðinn hluti krafna á hverjum tíma mun ekki innheimtast þó að ekki sé talið tímabært að afskrifa þær hjá gjaldanda. Því hefur verið beitt svonefndri óbeinni afskrift í reikningsskilunum. Óbein afskrift felur í sér að kröfur eru færðar niður um þá fjárhæð sem talið er líklegt að tapist af þeim. Í þessum tilgangi eru kröfur sem lýst hefur verið í þrotabú skoðaðar sérstaklega. Einnig eru kannaðar kröfur sem gert hefur verið árangurslaust fjárnám fyrir. Þetta er óhjákvæmilegt til að reyna að fyrirbyggja ofmat á kröfum ríkissjóðs.

Beinar afskriftir hækkuðu á milli ára úr 17.461 millj. kr. í 18.978 millj. kr. en óbeinar afskriftir voru 4.337 millj. kr. samanborið við að þær voru neikvæðar um 12.299 millj. kr. árið 2012. Beinar afskriftir eru svipaðar á milli ára en mikill viðsnúningur er í óbeinum afskriftum.

Við niðurfærslu eftirstöðva á skattkröfum í árslok 2013 var beitt svipuðum matsreglum og undanfarin ár. Lagt var sérstakt mat á útstandandi kröfur gagnvart tilteknum aðilum sem sýnt þykir að eiga í erfiðleikum og stefna í þrot. Þá var niðurfærsla skulda aukin hjá aðilum sem eru komnir yfir fyrningarfrest en hafa ekki komið inn í almenna niðurfærslu.

Niðurfærslan er með tvennum hætti. Annars vegar er 80% niðurfærsla á skuldum þeirra sem voru í gjaldþrotaskiptum. Hins vegar eru skuldir færðar niður um 75% hjá þeim sem ekki hafa komið til gjaldþrotaskipta en eru í vanskilameðferð. Kröfur sem mynduðust á árinu 2013 hjá þessum sömu aðilum voru færðar niður um 40% í báðum tilfellum. Afskriftir á kröfum ríkissjóðs hafa verið töluverðar á undanförunum árum eins og kemur fram í eftirfarandi yfirliti.

Í millj. kr.	2013	2012	2011	2010
Beinar afskriftir	18.978	17.461	14.590	12.810
Tekju- og eignarskattar	6.580	8.319	6.566	4.271
Virðisaukaskattur	5.798	7.209	6.017	4.688
Aðrar skatttekjur	1.302	1.289	1.066	626
Dráttarvextir	4.327	292	511	3.027
Aðrar rekstrartekjur	971	352	431	198
Óbeinar afskriftir	4.337	-12.299	-181	3.740
Tekju- og eignarskattar	5.862	-9.268	1.000	499
Virðisaukaskattur	904	-2.220	-1.248	2.173
Aðrar skatttekjur	482	-579	-1.031	1.004
Dráttarvextir	-3.332	-184	-180	-557
Aðrar rekstrartekjur	420	-48	1.278	622
Afskriftir ríkissjóðstekna samtals	23.315	5.162	14.409	16.550
Hlutfall af tekjum ríkissjóðs %	3,9	1,0	3,0	3,5

Fjármagnstekjuskattur A-hluta ríkissjóðs nam 5.324 millj. kr. á árinu 2013 samanborið við 3.576 millj. kr. árið á undan. Er hér einkum um að ræða skattgreiðslu ríkissjóðs vegna vaxtatekna af bankainnstæðum og veittum lánum.

Jöfnun á örorkubyrði lífeyrissjóða. Með lögum nr. 177/2006 var

kveðið á um að hluti tryggingagjalds skuli renna til jöfnunar á örorkubyrði lífeyrissjóða. Samkvæmt lögnum renna 0,325% af gjaldstofni tryggingagjalds sjóðanna frá og með árinu 2010. Framlag ríkissjóðs til lífeyrissjóðanna til jöfnunar á örorkubyrði nam 2.822 millj. kr. á árinu 2013.

34. Gjöld umhverfis- og auðlindaráðuneytis

Gjöld umhverfis- og auðlindaráðuneytis námu 9.343 millj. kr. á árinu 2013, hækkuðu um 104 millj. kr. eða 1,1% frá árinu á undan. Gjöld ráðuneytisins námu 1,6% af heildargjöldum A-hluta ríkissjóðs á árinu 2013 og er það óbreytt hlutfall frá árinu á undan. Gjöld vegna Skipulagsmála sveitarfélaga hækkuðu um 115 millj. kr. Gjöld vegna Veðurstofu Íslands hækkuðu um 92 millj. kr. Gjöld vegna

Ofanflóðasjóðs lækkuðu um 332 millj. kr. Heildarfjárheimildir ársins 2013 námu 12.372 millj. kr. og voru gjöld ársins því 3.029 millj. kr. eða 24,5% undir fjárheimildum.

Eftirfarandi yfirlit sýnir gjöld umhverfis- og auðlindaráðuneytis á árinu 2013 samanborið við árið 2012.

Í millj. kr.	Reikningur 2013	Reikningur 2012	Breyting fjárhæð %		Heildar- fjárheimildir 2013	Fjárlög 2013
Málaflokkar gjalda						
Öryggismál	1.603	1.839	-236	-12,8	3.214	1.872
Hreinsunarmál	2.436	2.482	-46	-1,8	3.257	2.722
Verndun lands og lífríkis	2.114	2.095	18	0,9	2.143	2.423
Skógrækt	702	672	30	4,5	730	692
Annað	2.489	2.152	337	15,6	3.029	2.465
Gjöld samtals	9.343	9.240	104	1,1	12.372	10.174
Viðfangsefnaflokkun gjalda						
Rekstrarkostnaður	8.395	8.042	353	4,4	9.762	8.621
Rekstrargjöld	5.730	5.451	279	5,1	6.862	5.808
Rekstrartilfærslur	2.664	2.591	73	2,8	2.900	2.813
Viðhaldskostnaður	86	83	3	4,2	144	163
Fjárfesting	863	1.115	-252	-22,6	2.466	1.390
Stofnkostnaður	-248	-251	3	-1,2	1.130	139
Fjármagnstilfærslur	1.111	1.366	-255	-18,7	1.335	1.251
Gjöld samtals	9.343	9.240	104	1,1	12.372	10.174
Hlutfall af heildargjöldum ríkissjóðs, %	1,6	1,6	.	.	2,1	1,7

Gjöld ráðuneytisins skiptust þannig að rekstrargjöld námu 61,3%, rekstrartilfærslur 28,5%, viðhaldskostnaður 0,9%, stofnkostnaður og fjármagnstilfærslur 9,2%.

Séryfirlit 2 sýnir gjöld ráðuneyta og stofnana. Þar koma fram reikningstölur og fjárheimildir einstakra stofnanaliða undir hverju ráðuneyti. Yfirlitið sýnir breytingu gjalda á milli ára og samanburð við fjárheimildir einstakra liða á árinu 2013.

Gjöld málaflokksins hreinsunarmál námu samtals 2.436 millj. kr. eða 26,1% af gjöldum ráðuneytisins, en undir þann málaflokk

heyrja Úrvinnslusjóður 845 millj. kr. og Endurvinnslan hf. 1.591 millj. kr. Gjöld málaflokksins öryggismál námu 1.603 millj. kr. eða 17,2%, en þar af eru Ofanflóðasjóður 603 millj. kr. og Veðurstofa Íslands 742 millj. kr. Þá námu gjöld málaflokksins verndun lands og lífríkis 2.114 millj. kr. eða 22,6%, en þar vege þyngst gjöld Umhverfisstofnunar 1.037 millj. kr., Landgræðslu ríkisins 603 millj. kr. og Vatnajökulsþjóðgarðs 442 millj. kr. Gjöld málaflokksins skógrækt námu 702 millj. kr. eða 7,5%. Önnur gjöld ráðuneytisins voru 2.489 millj. kr. eða 26,6%. Hér undir falla m.a. aðalskrifstofa ráðuneytisins, Náttúrufræðistofnun Íslands og Mannvirkjastofnun.

35. Fjármagnskostnaður

Fjármagnskostnaður ríkissjóðs nam alls 74.406 millj. kr. á árinu 2013 samanborið við 75.625 millj. kr. árið á undan. Lækkun á milli ára nam 1.219 millj. kr. eða um 5,3% að raungildi. Vægi fjármagnskostnaðar í gjöldum ríkissjóðs nam 12,6% á árinu 2013

samanborið við 13,5% árið 2012. Heildarfjárheimildir ársins 2013 námu 74.434 millj. kr. þannig að gjöldin voru 28 millj. kr. innan fjárheimilda.

Í millj. kr.	Reikningur 2013	Reikningur 2012	Breyting fjárhæð %		Heildar- fjárheimildir 2013	Fjárlög 2013
Málaflokkar gjalda						
Fjármagnskostnaður	74.406	75.625	-1.219	-1,6	74.434	84.676
Gjöld samtals	74.406	75.625	-1.219	-1,6	74.434	84.676
Viðfangsefnaflokkun gjalda						
Rekstrarkostnaður	74.406	75.625	-1.219	-1,6	74.434	84.676
Rekstrargjöld	74.406	75.625	-1.219	-1,6	74.434	84.676
Rekstrartilfærslur	-	-	-	.	-	-
Viðhaldskostnaður	-	-	-	.	-	-
Fjárfesting	-	-	-	.	-	-
Stofnkostnaður	-	-	-	.	-	-
Fjármagnstilfærslur	-	-	-	.	-	-
Gjöld samtals	74.406	75.625	-1.219	-1,6	74.434	84.676
Hlutfall af heildargjöldum ríkissjóðs, %	12,6	13,5	.	.	12,5	14,5

Í millj. kr.	Reikningur 2013	Reikningur 2012	Breyting fjárhæð %		Heildar- fjárheimildir 2013	Fjárlög 2013
Vextir						
Innlend lán	54.806	53.243	1.562	2,9	.	.
Erlend lán	19.133	21.698	-2.565	-11,8	.	.
Lántökukostnaður	467	683	-217	-31,7	.	.
Innlend lán	364	268	96	35,7	.	.
Erlend lán	103	415	-312	-75,2	.	.
Fjármagnskostnaður samtals	74.406	75.625	-1.219	-1,6	74.434	84.676

36. Hlutabréf og eignarhlutir í fyrirtækjum

Samkvæmt lögum nr. 88/1997 um fjárreiður ríkisins skal færa eignarhluti ríkissjóðs í fyrirtækjum og stofnunum til eignar á efnahagsreikningi. Ríkisreikningsnefnd skilgreindi tvö frávik frá þeirri meginreglu þar sem kveðið var á um að eignarhlutar skuli ekki eignfærðir hjá ríkissjóði. Annars vegar snýr það að eignarhlutum í lánastofnunum sem gegna félagslegu hlutverki. Í ársreikningum slíkra stofnana endurspeglar eiginfjárstaðan ekki það misvægi sem er á milli vaxtakjara í teknum lánum og veittum lánum hjá þeim á fullnægjandi hátt. Nefndin setti fram kröfu

um að í ársreikningum þessara stofnana skuli jafnframt gerð grein fyrir framtíðarstöðu þeirra. Hins vegar eru eignarhlutir í tryggingasjóðum sem hafa það hlutverk að bæta fyrir eignatjón af völdum náttúruhamfara eða önnur stórtjón. Í ársreikningum slíkra sjóða endurspeglast tryggingaráhættan ekki í reikningsskilum þeirra og því álitamál hvernig meta skal eignarhluta ríkissjóðs í þeim.

Eftirfarandi yfirlit sýnir bókfærða eignarhluta A-hluta ríkissjóðs fyrirtækjum og stofnunum árin 2012 og 2013.

Í millj. kr.	Eign í ársbyrjun	Framlag á árinu	Hagnaður/ tap á árinu	Endurmat ársins	Eign í árslok
Árið 2013					
Ríkisfyrirtæki í B-hluta	1.491	-	-	-	1.491
Áfengis- og tóbaksverslun ríkisins	1.376	-	-	-	1.376
Happdrætti Háskóla Íslands	12	-	-	-	12
Íslenskar orkurannsóknir	103	-	-	-	103
Lánastofnanir í C-hluta	6.414	13.057	-12	-	19.458
Byggðastofnun	2.100	-	-	-	2.100
Íbúðalánasjóður	-	13.000	-	-	13.000
Nýsköpunarsjóður atvinnulífsins	4.214	57	-	-	4.271
Orkusjóður	100	-	-12	-	87
Fjármálastofnanir í D-hluta	77.576	-	-	-	77.576
Seðlabanki Íslands	77.576	-	-	-	77.576
Eignarhlutir í fyrirtækjum og stofnunum samtals	85.481	13.057	-12	-	98.525
Árið 2012					
Ríkisfyrirtæki í B-hluta	1.491	-	-	-	1.491
Áfengis- og tóbaksverslun ríkisins	1.376	-	-	-	1.376
Happdrætti Háskóla Íslands	12	-	-	-	12
Íslenskar orkurannsóknir	103	-	-	-	103
Lánastofnanir í C-hluta	11.508	2.244	-7.339	-	6.414
Byggðastofnun	200	2.000	-100	-	2.100
Íbúðalánasjóður	7.099	-	-7.099	-	-
Nýsköpunarsjóður atvinnulífsins	4.000	214	-	-	4.214
Orkusjóður	210	30	-140	-	100
Fjármálastofnanir í D-hluta	77.576	-	-	-	77.576
Seðlabanki Íslands	77.576	-	-	-	77.576
Eignarhlutir í fyrirtækjum og stofnunum samtals	90.575	2.244	-7.339	-	85.481

Yfirlitið sýnir að í árslok 2013 nam bókfærð eign ríkissjóðs í fyrirtækjum og stofnunum í B-, C- og D-hluta 98.525 millj. kr. Þar af eru eignarhlutar í Seðlabanka Íslands 77.576 millj. kr., Íbúðalánasjóði 13.000 millj. kr, Nýsköpunarsjóði atvinnulífsins 4.271 millj. kr. og Byggðastofnun 2.100 millj. kr. Í árslok 2012 nam bókfærða eignin 85.481 millj. kr. Hækkun á milli ára nemur 13.045 millj. kr. Til hækkunar er 13.000 millj. kr. eiginfjárframlag til Íbúðalánasjóðs og 57 millj. kr. eiginfjárframlag

til Nýsköpunarsjóðs atvinnulífsins, en á móti var eignarhlutur ríkissjóðs í Orkusjóði færður niður um 13 millj. kr.

Um færslu á eignarhlutum ríkissjóðs í hlutafélögum og sameignarfélögum gilda almennar reikningsskilareglur. Hvað varðar sameignarfélög er bókhaldsleg meðferð hin sama og lýst er hér að framan um eignarhluta í fyrirtækjum og stofnunum.

Eftirfarandi yfirlit sýnir bókfærða eign ríkissjóðs í hlutafélögum og sameignarfélögum árin 2012 og 2013.

Í millj. kr.	Eign í ársbyrjun	Kaup(+)/Sala(-) á árinu	Hagnaður/tap á árinu	Endurmat ársins	Eign í árslok	Eignarhluti í árslok, %
Árið 2013						
Hlutabréf og eignarhluti í fyrirtækjum						
Félög í E-hluta	212.586	25.110	-175	-	237.521	.
Eignarhlutir ehf.	1	-	-	-	1	100,0
Harpa tónlistar- og ráðstefnuhús ehf.	43	429	-	-	472	54,0
Isavia ehf.	4.923	-	-	-	4.923	100,0
Íslandspóstur hf.	1.991	-	-	-	1.991	100,0
Landsbankinn hf.	122.000	24.875	-	-	146.875	97,9
Landskerfi bókasafna hf.	85	-	-	-	85	51,0
Landsvirkjun	60.440	-	-	-	60.440	99,9
Matís ehf.	146	-	-	-	146	100,0
Neyðarlínan hf.	119	-	-	-	119	73,7
Nýr Landspítali ehf.	20	-	-	-	20	100,0
Orkubú Vestfjarða hf.	4.642	-	-	-	4.642	100,0
Rarik ehf.	14.565	-	-	-	14.565	100,0
Ríkisútvarpið ehf.	640	-	-110	-	530	100,0
Sparisjóður Bolungarvíkur	393	-	-	-	393	90,9
Sparisjóður Norðurlands ses. ¹⁾	-	317	-	-	317	80,9
Sparisjóður Svarfdæla ses. ¹⁾	212	-212	-	-	-	.
Sparisjóður Þórshafnar og nágrennis ¹⁾	105	-105	-	-	-	.
Sparisjóður Vestmannaeyja	555	-	-	-	555	55,3
Vísindagarðurinn ehf.	125	-	-40	-	85	76,8
Vísindagarðar Háskóla Íslands ehf.	1.000	-	-	-	1.000	100,0
Próunarfélag Keflavíkurflugvallar ehf.	20	-	-	-	20	100,0
Öryggisfjarskipti ehf.	300	-	-24	-	276	75,0
Eignir stofnana í félögum í E-hluta	262	-194	-	-	68	.
Eign ríkissjóðs og stofnana í öðrum félögum	19.559	539	-326	-	19.772	
Arion banki hf.	9.862	-	-	-	9.862	13,0
Eignarhaldsfélag Suðurnesja hf.	229	-	-	-	229	30,2
Endurvinnslan hf.	9	-	-	-	9	48,1
Farice ehf.	2.565	-	-308	-	2.257	17,8
Íslandsbanki hf.	6.332	-	-	-	6.332	5,0
Minjavernd hf.	-	330	-	-	330	38,3
Pólyolverksmiðjan ehf.	33	-	-	-	33	11,1
Sparisjóður Norðfjarðar	150	-	-	-	150	49,5
Spólur ehf.	43	-	-	-	43	17,6
Vaðlaheiðargöng hf. ²⁾	-	204	-	-	204	46,4
VistOrka hf.	33	-	-	-	33	45,6
Annað	2	-	-	-	2	-
Eignir stofnana í öðrum félögum	300	6	-19	-	286	.
Eign í sameignarfélögum og hlutafélögum samtals	232.144	25.650	-501	-	257.293	.

1) Sparisjóður Norðurlands ses. varð til á árinu 2013 við samruna Sparisjóðs Svarfdæla og Sparisjóðs Þórshafnar og nágrennis.

2) Hlutafjárukning í Vaðlaheiðargöngum hf. þar sem aðrir hluthafar lögðu fram aukni hlutafé á árinu 2013 varð til þess að félagið færðist úr E-hluta í minnihlutaeign. Jafnframt var eignarhald ríkisins í félaginu fært frá Vegagerðinni til ríkissjóðs.

Í millj. kr.	Kaup(+)/ Eign í ársbyrjun	Sala(-) á árinu	Hagnaður/ tap á árinu	Endurmat ársins	Eign í árslok	Eignar- hluti í árslok, %
Árið 2012						
Félög í E-hluta	213.125	194	-733	-	212.586	.
Eignarhlutir ehf.	1	-	-	-	1	100,0
Austurhöfn-TR ehf.	224	-224	-	-	-	54,0
Harpa tónlistar- og ráðstefnuhús ehf.	-	224	-181	-	43	54,0
Isavia ohf.	4.923	-	-	-	4.923	100,0
Íslandspóstur hf.	1.991	-	-	-	1.991	100,0
Landsbankinn hf.	122.000	-	-	-	122.000	81,3
Landskerfi bókasafna hf.	85	-	-	-	85	51,9
Landsvirkjun	60.440	-	-	-	60.440	99,9
Matís ohf.	146	-	-	-	146	100,0
Neyðarlínan hf.	119	-	-	-	119	73,7
Nýr Landspítali ohf.	20	-	-	-	20	100,0
Orkubú Vestfjarða hf.	4.642	-	-	-	4.642	100,0
Rarik ohf.	14.565	-	-	-	14.565	100,0
Ríkisútvarpið ohf.	840	-	-200	-	640	100,0
Sparisjóður Bolungarvíkur	543	-	-150	-	393	90,9
Sparisjóður Svarfdæla ses.	382	-	-170	-	212	90,0
Sparisjóður Vestmannaeyja	555	-	-	-	555	55,3
Sparisjóður Þórshafnar og nágrennis	105	-	-	-	105	75,8
Vísindagarðurinn ehf.	125	-	-	-	125	80,8
Vísindagarðar Háskóla Íslands ehf.	1.000	-	-	-	1.000	85,5
Próunarfélag Keflavíkurflugvallar ehf.	20	-	-	-	20	100,0
Öryggisfjarskipti ehf.	300	-	-	-	300	75,0
Eignir stofnana í félögum í E-hluta	100	194	-32	-	262	.
Eign ríkissjóðs og stofnana í öðrum félögum	19.916	361	-719	-	19.559	.
Arion banki hf.	9.862	-	-	-	9.862	13,0
Eignarhaldsfélagið Farice ehf.	2.404	361	-200	-	2.565	30,2
Eignarhaldsfélag Suðurnesja hf.	269	-	-40	-	229	48,1
Endurvinnslan hf.	9	-	-	-	9	17,8
Íslandsbanki hf.	6.332	-	-	-	6.332	5,0
Pólyolverksmiðjan ehf.	33	-	-	-	33	11,1
Sparisjóður Norðfjarðar	150	-	-	-	150	49,5
Spölnur ehf.	43	-	-	-	43	17,6
VistOrka hf.	333	-	-300	-	33	45,6
Annað	3	0	-2	-	2	.
Eignir stofnana í öðrum félögum	476	0	-177	-	300	.
Eign í sameignarfélögum og hlutfélögum samtals	233.041	555	-1.451	-	232.144	.

Í árslok 2013 nam bókfærð eign ríkissjóðs í sameignar- og hlutfélögum 257.293 millj. kr. samanborið við 232.144 millj. kr. í árslok 2012. Hækkun á milli ára nam 25.148 millj. kr.

Hér vegur þyngst 24.875 millj. kr. eignaukning í Landsbankanum hf. Þegar samið var um tilfærslu eigna og skulda frá Landsbanka Íslands hf. til Landsbankans hf. í desember 2009 var ákveðið að Landsbankinn hf. myndi gefa út skuldabréf til LBI hf. og er afborgun þeirra ígildi kaupverðs eignanna. Um er að ræða tvö skuldabréf, bréf „A“ og skilyrt skuldabréf. Skilyrta skuldabréfið var tengt mögulegri virðisaukningu á hluta af lánasafni Landsbankans. Í samkomulagi fjármálaráðuneytisins, Landsbankans hf. og LBI hf. frá desember 2009 fólst jafnframt að LBI hf. myndi halda 18,67%

hlut í Landsbankanum hf. þar til verðmæti skilyrta skuldabréfsins væri ljóst. Síðan myndi LBI hf. láta þann eignarhluta af hendi í hlutfalli af endanlegu mati á tilteknum eignum. Í apríl 2013 lá endanlegt mat óháðra matsaðila fyrir og var niðurstaðan að skilyrta skuldabréfið var gefið út miðað við fulla fjárhæð og því lét LBI hf. af hendi öll hlutabréfin í Landsbankanum hf. Eignarhlutur ríkissjóðs í Landsbankanum hf. er 97,9% eftir þessa breytingu.

Þá var 429 millj. kr. hlutfjárframlag til félagsins Harpan, tónlistar og ráðstefnuhús ehf., en á hluthafafundi á árinu 2013 var samþykkt að umbreyta eigendalánum í hlutfé. Eigendalán ríkissjóðs til félagsins voru áður færð sem veitt stutt lán.

Á árinu 2013 var eignarhald ríkisins á Vaðlaheiðargöngum hf. fært frá Vegagerðinni til ríkissjóðs. Jafnframt lögðu sveitarfélög og fyrirtæki inn aukið hlutafé í félagið án mótframlags frá ríkissjóði. Við það lækkaði eignarhluti ríkissjóðs í Vaðlaheiðargöngum hf. á árinu 2013 úr 51,0% í 46,4%. Áhrif þessa eru þau að félagið flyst á milli ára úr meirihlutaeign í E-hluta í minnihlutaeign ríkissjóðs.

Minjavernd hf. var stofnuð upp úr sjálfseignarstofnuninni Minjavernd. Hlutafélagið tók yfir allar eignir sjálfseignarstofnunarinnar og er hlutur ríkissjóðs í hlutafélaginu 38,27% í árslok 2013.

Þá var eignarhlutur ríkissjóðs í nokkrum félögum færður niður með hliðsjón af eiginfjárstöðu samkvæmt ársreikningum þeirra í árslok 2013. Hér er um að ræða niðurfærslu á eignarhlut ríkissjóðs í Farice ehf. um 308 millj. kr., Ríkisútvarpinu ohf. um 110 millj. kr., Vísindagarðinum ehf. um 40 millj. kr. og í Öryggisfjarskiptum ehf um 24 millj. kr.

Loks kemur fram í yfirlitinu að Sparisjóður Svarfdæla og Sparisjóður Þórshafnar og nágrennis voru sameinaðir í Sparisjóð Norðurlands.

37. Erlent stofnfé

Lög um fjárreiður ríkisins gera ráð fyrir að framlög til stofnana og sjóða erlendis, sem eru endurkræf eða fást endurgreidd þegar stofnun eða sjóður er lagður niður, séu færð til eignar á

efnahagsreikningi ríkissjóðs. Framlöggin eru almennt í erlendri mynt og er staða þeirra jafnan endurmetin í samræmi við skráð gengi viðkomandi gjaldmiðils í árslok.

Í millj. kr.	Eign í ársbyrjun	Framlag á árinu	Endurgreitt á árinu	Endurmat ársins	Eign í árslok
Árið 2013					
Alþjóðabankinn (IBRD)	996	-118	-	-94	784
Alþjóðaframfarastofnunin (IDA)	4.660	204	-	-	4.864
Alþjóðalánasjóðurinn (IFC)	5	-5	-	-	0
Endurreisnar- og Þróunarbanki Evrópu (EBRD)	832	-	-	163	995
Fjölpjóðlega fjárfestingarábyrgðarstofnunin (MIGA)	-	25	-	-3	22
Lánasjóður Vestur-Norðurlanda	48	-	-	6	54
Norræna umhverfisfjármögnunarfélagið (NEFCO)	277	-52	-	-15	210
Norrænn þróunarsjóður (NDF)	1.438	30	-	-36	1.432
Norræna Umhverfisþróunarfélagið (NMF)	-	78	-	-5	73
Norræni fjárfestingarbankinn (NIB)	590	-	-	29	619
Þróunarbanki Evrópu (CEB)	-	76	-	103	179
Eignir stofnana í erlendum félögum	0	-	-	-	0
Erlent stofnfé samtals	8.846	238	-	149	9.233
Árið 2012					
Alþjóðabankinn (IBRD)	949	-	-	46	996
Alþjóðaframfarastofnunin (IDA)	4.342	204	-	114	4.660
Alþjóðalánasjóðurinn (IFC)	5	-	-	0	5
Lánasjóður V-Norðurlanda	46	-	-	2	48
Norræna umhverfisfjármögnunarfélagið (NEFCO)	259	-	-	18	277
Norræni fjárfestingarbankinn (NIB)	560	-	-	30	590
Norrænn þróunarsjóður (NDF)	1.321	42	-	76	1.438
Þróunarbanki Evrópu (EBRD)	778	-	-	54	832
Eignir stofnana í erlendum félögum	0	-	-	-	0
Erlent stofnfé samtals	8.261	246	-	340	8.846

Gerðar eru nokkrar breytingar á framsetningu þessa yfirlit samanborið við fyrri ár. Leitað var upplýsinga, bæði innanlands og í ársreikningum viðkomandi aðila til að fá gleggri mynd af samsetningu stofnfjár hjá sjóðum og stofnunum erlendis.

Í ljósi þessa er nú sýnd ítarlegri sundurgreining á erlendu stofnfé en áður. Hér kemur inn stofnfé í Fjölpjóðlegu fjárfestingarábyrgðarstofnuninni (MIGA), en það var áður talið með stofnfé Alþjóðabankans (IBRD). Einnig kemur inn stofnfé í Norræna

Umhverfisþróunarfélaginu (NMF) sem áður var talið með stofnfé í Norræna umhverfisfjármögnunarfélaginu (NEFCO). Loks er stofnfé í Þróunarbanka Evrópu (CEB) sérgreint sem var áður talið með stofnfé Endurreisnar- og þróunarbanka Evrópu (EBRD).

Í séryfirliti 16 er fjallað um skuldbindandi langtímasamninga A-hluta aðila. Þar á meðal koma fram skuldbindingar ríkissjóðs vegna stofnfjárframlaga gagnvart nokkrum alþjóðastofnunum.

38. Veitt löng lán

Í millj. kr.	Staða í ársbyrjun	Ný lán á árinu	Afborganir á árinu	Endurmat ársins	Staða í árslok
Árið 2013					
Veitt löng lán	160.725	13.246	-8.733	-1.706	163.533
Ríkisfyrirtæki og lánastofnanir í B- og C-hluta	79.095	10.500	-6.450	3.019	86.164
Ríkisaðilar í D- og E-hluta	18.763	-	-1.795	-765	16.204
Sveitarfélög	1.262	185	-33	2	1.415
Fyrirtæki og atvinnuvegir	61.517	2.548	-438	-3.963	59.664
Einstaklingar, félög og samtök	53	14	-14	1	54
Lánastofnanir	31	-	-1	-	30
Aðrir	4	-	-2	-	2
Óbein afskrift veittra langra lána	-72	-	0	-	-72
Ríkisfyrirtæki og lánastofnanir í B- og C-hluta	-7	-	0	-	-7
Aðrir	-65	-	-	-	-65
Veitt löng lán samtals	160.653	13.246	-8.733	-1.706	163.461
Árið 2012					
Veitt löng lán	147.066	13.071	-7.772	8.360	160.725
Ríkisfyrirtæki og lánastofnanir í B- og C-hluta	71.923	11.300	-7.519	3.392	79.095
Ríkisaðilar í D- og E-hluta	17.496	228	-7	1.046	18.763
Sveitarfélög	1.193	98	-33	4	1.262
Fyrirtæki og atvinnuvegir	56.363	1.433	-195	3.917	61.517
Einstaklingar, félög og samtök	55	13	-17	1	53
Lánastofnanir	30	-	1	-	31
Aðrir	6	0	-2	-	4
Óbein afskrift veittra langra lána	-72	-	0	-	-72
Ríkisfyrirtæki og lánastofnanir í B- og C-hluta	-7	-	0	-	-7
Aðrir	-65	-	-	-	-65
Veitt löng lán samtals	146.995	13.071	-7.772	8.360	160.653

Staða veittra langra lána A-hluta ríkissjóðs í árslok 2013 nam alls 163.461 millj. kr. samanborið við 160.653 millj. kr. í ársbyrjun. Hækkun á árinu nam því 2.807 millj. kr. Af veittum lánum í árslok 2013 voru 52,7% til B- og C-hluta aðila, 9,9% til ríkisaðila í D- og E-hluta, 34,7% til fyrirtækja og atvinnuvega og 2,7% til annarra.

Veitt ný löng lán ríkissjóðs námu alls 13.246 millj. kr. á árinu 2013, þar af voru 10.500 millj. kr. til Lánasjóðs íslenskra námsmanna og 2.101 millj. kr. til Vaðlaheiðarganga hf. Innheimtar afborganir námu alls 8.733 millj. kr., þar af voru 6.385 millj. kr. frá Lánasjóði íslenskra námsmanna.

Óbein afskrift af veittum löngum lánum er ákveðin út frá mati á kröfum sem voru til innheimtu og þeim skipt í áhættuflokka út frá upplýsingum um tryggingar fyrir kröfum og mati á greiðslugetu skuldara.

Næsta árs afborganir af veittum löngum lánum færast af langtímakröfum á skammtímakröfur á efnahagsreikningi í árslok. Áætluð fjárhæð vegna þessa nam 7.344 millj. kr. í árslok 2013.

39. Vöru- og efnisbirgðir

Í millj. kr.	Staða í ársbyrjun	Hreyfingar ársins, nettó	Endurmat ársins	Staða í árslok
Árið 2013				
Vegagerðin	722	-4	-	719
Landspítali	662	73	-	735
Önnur sjúkrahús og heilbrigðisstofnanir	230	-33	-	197
Námsgagnastofnun	187	-6	-	180
Landgræðsla ríkisins	73	-13	-	61
Listasafn Íslands	41	0	-	41
Fangelsismálastofnun ríkisins	24	5	-	29
Heyrnar- og talmeinstöð Íslands	43	-14	-	29
Þjóðminjasafn Íslands	26	1	-	27
Landhelgisgæsla Íslands	49	-30	-	19
Aðrir	12	42	-	53
Vöru- og efnisbirgðir samtals	2.069	20	-	2.089
Árið 2012				
Vegagerðin	758	-36	-	722
Landspítali	536	126	-	662
Önnur sjúkrahús og heilbrigðisstofnanir	229	2	-	230
Námsgagnastofnun	164	22	-	187
Landgræðsla ríkisins	94	-21	-	73
Landhelgisgæsla Íslands	57	-8	-	49
Listasafn Íslands	40	1	-	41
Fangelsismálastofnun ríkisins	42	-18	-	24
Aðrir	71	10	-	81
Vöru- og efnisbirgðir samtals	1.991	78	-	2.069

Vörukaup ríkisstofnana í A-hluta eru almennt færð til gjalda nema þau séu beinlínis ætluð til endursölu. Hér er um að ræða vöru- og efnisbirgðir hjá tiltölulega fáum ríkisstofnunum í A-hluta

og er almennt ekki um stórvægilegar sveiflur að ræða á milli ára. Hvort birgðir eru færðar til eignar hjá stofnun ræðst því af eðli starfseminnar.

40. Óinnheimtar ríkistekjur

Í millj. kr.	Eftirstöðvar í ársbyrjun	Tekjur ársins	Innheimta ársins	Afskriftir ársins	Eftirstöðvar í árslok
Árið 2013					
Skatttekjur	90.069	440.046	-421.349	-19.594	89.173
Tryggingagjöld	8.339	69.899	-68.488	-1.336	8.414
Fjárframlög	0	1.420	-1.416	-	4
Aðrar tekjur	15.865	54.112	-54.027	-2.386	13.565
Sala efnislegra eigna	-	720	-720	-	-
Tekjur af peningalegum eignum	-	25.239	-25.239	-	-
Tekjur samtals	114.274	591.435	-571.238	-23.315	111.156
Árið 2012					
Skatttekjur	84.251	407.963	-397.717	-4.427	90.069
Tryggingagjöld	9.216	64.882	-65.435	-324	8.339
Fjárframlög	1	2.139	-2.140	-	0
Aðrar tekjur	10.188	49.688	-43.600	-411	15.865
Sala efnislegra eigna	-	542	-542	-	-
Tekjur af peningalegum eignum	537	662	-1.198	-	-
Tekjur samtals	104.192	525.876	-510.633	-5.162	114.274

Staða óinnheimtra ríkistekna nam 111.156 millj. kr. í árslok 2013. Útistandi kröfur lækkuðu um 3.118 millj. kr. á árinu eða um 2,7%. Að raungildi lækkuðu kröfurnar um 6,4% á árinu 2013. Skattkröfur vega þyngst í óinnheimtum kröfum ríkissjóðs eða 89.173 millj. kr. í árslok og námu þær 80,2% af kröfunum. Af

einstökum tekjustofnum eru útistandandi kröfur í árslok hæstar í virðisaukaskatti 29.375 millj. kr., tekjuskatti einstaklinga 22.429 millj. kr., fjármagnstekjuskatti 15.627 millj. kr. og tekjuskatti lögaðila 13.397 millj. kr. Í skýringu 3 kemur fram ítarlegri sundurliðun á þessum kröfum.

41. Skammtímakröfur, aðrar

Í millj. kr.	Staða í ársbyrjun	Hreyfingar ársins, nettó	Endurmat ársins	Staða í árslok
Árið 2013				
Vörslufé ríkisstofnana	6.302	-1.028	-	5.274
Óinnheimtir reikningar hjá ríkisstofnunum	2.207	471	-	2.678
Fyrirframgreiddur kostnaður	3.096	-164	-	2.933
Aðflutningsgjöld af olíuinnflutningi	2.547	-1.009	-	1.539
Áfallnar, ógjaldfallnar vaxtatekjur	455	96	-	551
Tryggingafé vegna gjaldþrotaskipta	401	41	-	442
Kröfur vegna launaafgreiðslu	187	-8	-	179
Kröfur vegna Avens	2.861	-2.861	-	-
Seðlabanki Íslands	3.884	-3.884	-	-
Veitt stutt lán	423	-423	-	-
Annað	4.284	234	-	4.517
Aðrar skammtímakröfur samtals	26.647	-8.534	-	18.113
Árið 2012				
Vörslufé ríkisstofnana	1.825	4.477	-	6.302
Óinnheimtir reikningar	1.734	473	-	2.207
Fyrirframgreiddur kostnaður	3.388	-292	-	3.096
Aðflutningsgjöld af olíuinnflutningi	2.540	8	-	2.547
Áfallnar, ógjaldfallnar vaxtatekjur	371	84	-	455
Tryggingafé vegna gjaldþrotaskipta	381	20	-	401
Kröfur vegna launaafgreiðslu	172	15	-	187
Kröfur vegna Avens	6.047	-3.186	-	2.861
Seðlabanki Íslands	-	3.884	-	3.884
Veitt stutt lán	1.144	-722	-	423
Annað	5.072	-788	-	4.284
Aðrar skammtímakröfur samtals	22.673	3.974	-	26.647

Hér falla undir skammtímakröfur ríkissjóðs og ríkisstofnana á aðila utan A-hluta ríkissjóðs ásamt vörslufé hjá ríkisstofnunum. Með vörslufé er átt við fjármuni sem stofnanir ríkissjóðs eru með í vörslu sinni og eru utan við hefðbundinn rekstur og umsýslu stofnunarinnar. Vörslufé telst ekki til handbærs fjár viðkomandi stofnunar heldur er hér um vörslu og umsjón fyrir annan aðila að ræða. Til mótvægis við það vörslufé sem er fært hér í eignahlið efnahagsreiknings sem skammtímakröfur er sambærileg fjárhæð færð í skuldahlið sem skammtímaskuldir (skýring 50).

Helstu flokkar vörslufjár eru geymslufé og tryggingar hjá sýslu-

mannsembættum og styrkir til rannsóknaverkefna hjá háskólum og rannsóknastofnunum. Almennt gildir um slíka styrki að innborgað fjármagn er til ráðstöfunar í samræmi við framvindu verkefna.

Á árinu 2013 lækkaði staða annarra skammtímakrafna um 8.534 millj. kr. Þar vegur þyngst 3.884 millj. kr. greiðsla Seðlabankans á vöxtum af gjaldeyrisinn eign ríkissjóðs í samræmi við samkomulag ríkisins og bankans um skiptingu vaxtatekna af gjaldeyrisforðanum 2012. Þá greiddu lífeyrissjóðirnir 2.861 millj. kr. kröfu ríkissjóðs vegna kaupa þeirra á ríkisbréfum í tengslum við svokölluð Avens- viðskipti.

42. Handbært fé, nettó

Í millj. kr.	Staða í ársbyrjun	Hreyfingar ársins, nettó	Endurmat ársins	Staða í árslok
Árið 2013				
Sjóður	36	-12	-	25
Ríkisstofnanir	36	-12	-	25
Bankareikningar, innstæður	491.115	-44.541	-31.843	414.731
Seðlabanki Íslands	143.484	-44.787	-	98.696
Innlendar innlánsstofnanir	7.795	484	-	8.279
Erlendar innlánsstofnanir og gjaldeyrisreikningar	339.836	-238	-31.843	307.756
Sjóður og bankainnstæður samtals	491.151	-44.553	-31.843	414.756
Yfirdráttur bankareikninga	-8.107	-2.612	-	-10.719
Seðlabanki Íslands	-7.983	-2.583	-	-10.566
Innlendar innlánsstofnanir	-124	-29	-	-153
Handbært fé, nettó samtals	483.045	-47.165	-31.843	404.036
Árið 2012				
Sjóður	23	14	-	36
Ríkisstofnanir	23	14	-	36
Bankareikningar, innstæður	538.808	-67.460	19.767	491.115
Seðlabanki Íslands	148.691	-5.207	-	143.484
Innlendar innlánsstofnanir	11.324	-3.529	-	7.795
Erlendar innlánsstofnanir og gjaldeyrisreikningar	378.793	-58.724	19.767	339.836
Sjóður og bankainnstæður samtals	538.830	-67.446	19.767	491.151
Yfirdráttur bankareikninga	-4.944	-3.163	-	-8.107
Seðlabanki Íslands	-4.784	-3.199	-	-7.983
Innlendar innlánsstofnanir	-160	36	-	-124
Handbært fé, nettó samtals	533.887	-70.609	19.767	483.045

Handbært fé A-hluta að frádregnum yfirdrætti á bankareikningum nam 404.036 millj. kr. í árslok 2013 samanborið við 483.045 millj. kr. í ársbyrjun, lækkaði um 79.008 millj. kr. á árinu.

Handbært fé í árslok 2013 skiptist þannig að í sjóðum voru 25 millj. kr., hrein innstæða í Seðlabanka Íslands 88.130 millj. kr., innstæður á innlendum reikningum í innlánsstofnunum 8.123 millj. kr. og á gengisbundnum reikningum 307.756 millj. kr.

Handbært fé í árslok 2013 skiptist þannig að eign ríkisstofnana

nam 11.418 millj. kr. og ríkissjóðs 392.618 millj. kr. Hjá ríkisstofnunum voru 25 millj. kr. í sjóðum, 2.049 millj. kr. innstæður í Seðlabankanum, 8.125 millj. kr. í innlendum fjármálastofnunum, 941 millj. kr. á gjaldeyrisreikningum innanlands og 278 millj. kr. á reikningum í erlendum innlánsstofnunum. Handbært fé ríkissjóðs var á reikningum í Seðlabanka Íslands og skiptist þannig að hrein staða á almennum viðskiptareikningum nam 86.081 millj. kr. og 306.536 millj. kr. voru á gjaldeyrisreikningum.

43. Eigið fé

Í millj. kr.	Reikningur 2013	Reikningur 2012
Eigið fé		
Eigið fé í ársbyrjun	-839.152	-774.083
Endurmat	-29.331	-29.224
Tekjujöfnuður	-732	-35.845
Eigið fé í árslok	-869.215	-839.152

Eigið fé ríkissjóðs er ekki skilgreint með sama hætti og í almennum reikningsskilum fyrirtækja. Frávikin felast í því að samkvæmt fjárreiðulögum ber að gjaldfæra varanlega rekstrarfjármuni jafnóðum í reikningsskilum ríkisins í stað þess að eignfæra þá í upphafi og afskrifa síðan í samræmi við líftíma fjármunarins eins og almennt er gert í reikningsskilum fyrirtækja.

Yfirlitið sýnir að eigið fé ríkissjóðs var neikvætt um 869.215 millj. kr. í árslok 2013 en var neikvætt um 839.152 millj. kr. í árslok 2012. Staðan versnaði því 30.063 millj. kr. á árinu 2013. Skýrist það af 732 millj. kr. tekjuhalla ríkissjóðs og 29.331 millj. kr. neikvæðum hreyfingum á endurmatsreikningi.

Ábyrgðir og skuldbindingar utan efnahags. Auk formlegra og reiknaðra skuldbindinga ríkissjóðs hefur hann gengist í ábyrgð fyrir

lántökum ýmissa aðila með beinum eða óbeinum hætti. Þessar skuldbindingar koma ekki fram í efnahagsreikningi ríkissjóðs.

Hér á eftir er gerð grein fyrir ábyrgðum sem ríkissjóður hefur gengist við og helstu óvissuþáttum sem geta mögulega fallið á ríkissjóð í framtíðinni. Jafnframt er gerð grein fyrir þeim langtímasamningum sem gerðir hafa verið vegna reksturs ríkissjóðs og ná fram yfir fjárlagaárið.

1. Skráðar ríkisábyrgðir

Eftirfarandi yfirlit sýnir hvernig skráðar ríkisábyrgðir skiptust eftir lántakendum í árslok 2012 og 2013.

Í millj. kr.	Eftirstöðvar í árslok 2013	Eftirstöðvar í árslok 2012	Breyting fjárhæð %	
Skráðar ríkisábyrgðir ^{1,3,4)}				
Ríkisfyrirtæki og lánastofnanir (B- og C-hluti)	935.682	956.778	-21.096	-2,2
Íbúðalánasjóður ²⁾	923.492	942.169	-18.677	-2,0
Byggðastofnun	12.153	14.565	-2.412	-16,6
Lyfjabúð Háskólans	37	43	-6	-14,8
Sameignar- og hlutfélög (E-hluti)	318.398	352.092	-33.694	-9,6
Landsvirkjun	309.531	342.231	-32.699	-9,6
Isavia ohf.	2.507	2.917	-411	-14,1
Íslandspóstur hf.	793	828	-35	-4,2
RARIK ohf.	2.343	2.638	-295	-11,2
Ríkisútvarpið ohf.	3.224	3.479	-255	-7,3
Atvinnuvegir	10.169	10.756	-587	-5,5
Farice ehf.	6.446	6.828	-382	-5,6
Norræni fjárfestingarbankinn	2.956	3.110	-155	-5,0
Sementsverksmiðjan hf.	428	456	-28	-6,2
Skýrr hf.	117	134	-17	-12,8
Samábyrgðin	150	152	-3	-1,8
Síldarútvegsnefnd	72	75	-3	-3,5
Skráðar ríkisábyrgðir samtals	1.264.249	1.319.626	-55.378	-4,2

1) Staða ríkisábyrgða er sýnd með áföllnum vöxtum og verðbótum í lok hvers tímabils.

2) Tölur fyrir Íbúðalánasjóð sýna verðbréfaútgáfu á nafnverði með áföllnum vöxtum og verðbótum, utan Húsbréfa, sem eru á markaðsvirði. Innifalið í tölum fyrir Íbúðalánasjóð eru íbúðabréf (HFF bréf) sem frátekin eru vegna samnings við aðalmiðlara.

3) Innstæður í íslenskum bönkum, sem ríkisábyrgðar njóta samkvæmt yfirlýsingu ríkisstjórnar Íslands, eru ekki meðtaldar í yfirliti þessu. Skv. yfirliti Seðlabanka Íslands um innstæður innanlands nema þær í lok árs 2013 alls 1.597 ma.kr. Ríkissjóður og ríkisstofnanir eru þar ekki meðtaldar.

4) Ríkissjóður var í skaðleysisábyrgð gagnvart Arion banka hf. vegna yfirtöku Arion banka á innstæðum í SPRON. Ábyrgð þessi var ekki meðtaldin í yfirliti þessu. Skaðleysisábyrgð þessi var felld niður í lok árs 2013.

Samkvæmt yfirlitinu lækkuðu skráðar ábyrgðir Ríkisábyrgðasjóðs úr 1.319,6 milljörðum króna í árslok 2012 í 1.264,2 milljarða króna í árslok 2013. Lækkun á milli ára nam 55,4 milljörðum króna eða um 4,2%.

Ábyrgðarskuldbinding ríkissjóðs vegna Íbúðalánasjóðs nam 923,5 milljörðum króna í árslok 2013 og lækkaði um 18,7 milljarða króna á árinu eða 2,0%. Tölur Íbúðalánasjóðs innifela íbúðabréf, sem frátekin eru vegna samnings við aðalmiðlara, alls að fjárhæð um 44 milljarða króna.

Ábyrgðarskuldbinding ríkissjóðs vegna Landsvirkjunar lækkaði á árinu 2013 úr 342,2 milljörðum kr. í 309,5 milljarða króna eða um 9,6%.

2. Ýmsir áhættuþættir

Hér á eftir er gerð grein fyrir ýmsum áhættuþáttum og skuldbindingum sem geta mögulega fallið á ríkissjóð.

a) Innstæður í fjármálafyrirtækjum

Ríkisstjórn Íslands hefur lýst því yfir að innstæður í innlendum viðskiptabönkum og sparisjóðum hér á landi verði tryggðar að fullu. Ábyrgð ríkisins á innstæðum hefur ekki verið lögfest en yfirlýsingin felur í sér skuldbindandi stefnu og vilja stjórnvalda.

Á árinu 2009 ákvað Fjármálaeftirlitið að ráðstafa tilteknum innstæðuskuldbindingum SPRON hf. til Arion banka eins og nánar var gert grein fyrir í skýringum með ríkisreikningi árið 2012. Í lok árs 2013 náðist samkomulag milli Arion banka, Dróma og ESÍ um fullnaðaruppgjör á skuldbindingum Arion banka vegna fluttra innstæðna frá SPRON hf. Með samkomulaginu er ríkissjóður ekki lengur í ábyrgð fyrir þessum innstæðum.

b) Íbúðalánasjóður

Samkvæmt ársreikningi Íbúðalánasjóðs fyrir árið 2013 nam tap af rekstri sjóðsins á árinu 4,4 milljörðum króna samanborið við 7,8 milljarða króna árið 2012. Samkvæmt mati sem gert hefur verið á rekstrarhorfum sjóðsins er talið að árlegt tap á rekstri sjóðsins geti numið 4,5 milljörðum króna á næstu árum. Er þá miðað við að starfsemin verði áfram í óbreyttri mynd en á vegum velferðarráðuneytisins er nú unnið að endurskoðun á starfsemi sjóðsins í samræmi við tillögur nefndar ráðuneytisins frá sl. vori um framtíðarfyrirkomulag íbúðafjármögnunar.

Þá má ætla að Íbúðalánasjóður muni á næstu fjórum árum bera 5 - 6 milljarða króna kostnað af framkvæmd höfuðstólsleiðréttingar verðtryggðra íbúðalána sem sjóðurinn hefur veitt. Matið er byggt á áætlun sem fjármála- og efnahagsráðuneytið gerði við framlagningu

frumvarps um höfuðstólsleiðréttingu verðtryggðra íbúðalána. Tap sjóðsins er einkum vegna þess að sjóðurinn nær ekki að endurávaxta það lausa fé sem leiðir af uppgreiðslum á jafnháum kjörum og eru á hinum uppgreiddu útlánunum. Í matinu er gert ráð fyrir að lækkunin muni ná til 50 milljarða króna af útlánunum sjóðsins.

Heildarniðurstaða efnahagsreiknings er 863 milljarðar króna í árslok 2013. Útlán sjóðsins námu 768 milljörðum króna og aðrar eignir 95 milljörðum króna. Eigið fé sjóðsins nam 14,8 milljörðum króna og var eiginfjárlutfall hans 3,4% í árslok 2013, en það er reiknað samkvæmt ákvæðum reglugerðar nr. 544/2004 með sama hætti og eiginfjárlutfall fjármálafyrirtækja. Samkvæmt reglugerðinni skal íbúðalánasjóður hafa það langtímamarkmið að halda eiginfjárlutfalli sínu yfir 5%. Til að uppfylla ákvæði reglugerðarinnar hefði eiginfjárstaða sjóðsins þurft að nema um 22 milljörðum kr. í árslok 2013.

c) Lífeyrisskuldbindingar vegna A-deildar Lífeyrissjóðs starfsmanna ríkisins (A-deild LSR)

Í ríkisreikningi eru ekki sýndar lífeyrisskuldbindingar vegna A-deildar LSR. Um lífeyrissjóðinn gilda lög nr. 1/1997 en þar kemur fram í 13. gr. að sjóðfélagar og launagreiðendur þeirra bera eigi ábyrgð á skuldbindingum deildarinnar nema með iðgjöldum sínum. Þetta ákvæði kom inn í meðförum Alþingis á frumvarpinu á sínum tíma. Í nefndarátliti kemur fram að breytingin sé gerð til að taka af öll tvímæli um það að ábyrgð launagreiðenda gagnvart deildinni takmarkist við iðgjöld þeirra. Á hinn bóginn ber samkvæmt lögnum að miða framlög launagreiðenda við að sjóðurinn eigi að jafnaði nægar eignir til að standa undir skuldbindingum sínum. Iðgjaldahlutfall launagreiðenda skal endurskoða árlega.

Í lögum um skyldutryggingu og starfsemi lífeyrissjóða, nr. 129/1997, er gert ráð fyrir að grípa skuli til viðeigandi ráðstafana ef munur á milli eignaliða og lífeyrisskuldbindinga er meiri en 10%. Í VI. lið bráðabirgðaákvæðis er heimilað að hafa efra markið 15% fyrir árið 2011, allt að 13% fyrir árið 2012 og 11% fyrir árið 2013 án þess að breyta samþykktum sjóðsins. Með lögum nr. 106/2013 um breytingu á lögum nr. 129/1997 var lífeyrissjóðum heimilað að hafa meira en 10% mun á milli eignarliða og lífeyrisskuldbindinga samfellt í allt að sex ár frá og með árinu 2008.

Við tryggingafræðilegt mat á lífeyrisskuldbindingum eru tvö hugtök jafnan lögð til grundvallar við mat á stöðu þeirra þ.e. áfallnar skuldbindingar og heildarstaða. Áfallnar skuldbindingar sýna stöðu sjóðsins á viðkomandi uppgjörstigi og taka mið af iðgjöldum sem þegar hafa verið greidd. Heildarstaðan sýnir hins vegar áætlun sem miðast við að núverandi sjóðfélagar og launagreiðendur greiði áfram iðgjöld til ellilífeyrisaldurs og ávinni sér réttindi í samræmi við þær greiðslur. Í ríkisreikningi hverju sinni eru lífeyrisskuldbindingar jafnan miðaðar við áfallnar skuldbindingar.

Tryggingafræðileg úttekt á A-deild LSR sýndi að heildarstaða sjóðsins var neikvæð um 63,1 milljarð króna eða um 11,7% í árslok 2013 samanborið við 12,5% í árslok 2012. Áfallnar skuldbindingar sjóðsins umfram eignir reyndust hins vegar vera 5,7 milljarðar króna í árslok 2013 en voru 7,6 milljarðar króna í árslok 2012. Neikvæð staða sjóðsins bendir ótvívert til, að öðru óbreyttu, að hækka þurfi iðgjöldin til að leiðrétta stöðu sjóðsins.

d) Samningar um yfirtöku lífeyrisskuldbindinga aðila utan A-hluta ríkissjóðs

Á árinu 2014 gerðu Samtök fyrirtækja í velferðarþjónustu samkomulag við ríkissjóð um uppgjör á áföllum lífeyrisskuldbindingum aðildarfélaga sinna gagnvart B-deild LSR og LH. Samkomulagið felur í sér að ríkissjóður tekur yfir lífeyrisskuldbindingar 12 hjúkrunarheimila að fjárhæð um 6,7 milljarðar króna að frádrögnum um 0,8 milljarða króna viðbótariðgjöldum sem stofnanirnar höfðu innt af hendi til sjóðanna á liðnum árum. Í ríkisreikningi liðinna ára hafa 50% af skuldbindingum þessara aðila verið færðar meðal lífeyrisskuldbindinga ríkissjóðs vegna bakábyrgðar hans á sjóðunum. Samkomulagið felur því í sér að lífeyrisskuldbindingar ríkisins munu hækka um 2,5 milljarða króna á árinu 2014.

Jafnframt hefur verið ákveðið að taka upp sambærilegar viðræður við fleiri aðila sem unnið hafa að velferðarverkefnum fyrir ríkissjóð svo sem SÁÁ, HNLFI, Sjálfsbjörgu, Krabbameinsfélag Íslands, Ás styrktarfélag o.fl. Gera má ráð fyrir að uppgjör við þessa aðila verði á sambærilegum grunni eftir eðli og ákvæðum þeirra samninga sem gerðir hafa verið við hlutaðeigandi aðila, Alls eru skuldbindingar þessara aðila áætlaðar um 12 milljarða króna miðað við réttindastöðuna í árslok 2013. Í samningum verður lagt mat á að hve miklu leyti starfsemi þeirra telst vera vegna samningsbundinna verkefna eða á ábyrgð hlutaðeigandi aðila.

e) Yfirtaka Landsbankans á Spkef sparissjóði

Í samningi sem gerður var milli ríkisins og stjórnar Landsbankans hf. um yfirtöku bankans á Spkef sparissjóði var kveðið á um að næðist ekki samkomulag um verðmæti yfirfærðra eigna yrði skipuð úrskurðarnefnd til að skera úr um endurgjald fyrir yfirteknar skuldir og eignir. Úrskurðarnefndin var skipuð í nóvember 2011 og kvað hún upp úrskurð þann 7. júní 2012. Undir rekstri ágreiningsmálsins fyrir úrskurðarnefndinni urðu aðilar sammála um að taka til hliðar við matið skilgreind innlán, sem verulegur ágreiningur væri um við þriðja aðila, og einnig þau innlán, sem að mati aðila hefðu ekki átt að flytjast til Spkef sparissjóðs frá Sparissjóðnum í Keflavík, skv. ákvörðun Fjármálaeftirlitsins þann 21. apríl 2010. Alls nema kröfur Landsbankans vegna þessara mála 770 millj. kr. og er beðið niðurstöðu dómstóla vegna þeirra.

f) Langtímasamningar

Ríkissjóður, ráðuneyti og ríkisstofnanir stofna jafnan til ýmissa samninga sem fela í sér skuldbindingar sem ná fram yfir reikningsárið. Í séryfirliti 16 er gerð grein fyrir slíkum samningum og áætlaðar árlegar greiðslur af þeim árin 2014-2017. Yfirlitið byggir á upplýsingum sem aflað hefur verið í tengslum við ársuppgjör þessara aðila og einnig á upplýsingum sem komu fram í greinagerð fjárlagafrumvarpsins fyrir árið 2014. Yfirlit af þessu tagi var einnig birt í ríkisreikningi 2012 en markvisst hefur verið unnið að því að afla nánari upplýsinga um slíkar skuldbindingar. Samanborið við síðasta ár hefur verið bætt inn húsaleigusamningum A-hluta aðila og yfirliti um skuldbindingar íslenskra stjórnvalda gagnvart alþjóðastofnunum. Ljóst er að yfirlitið er enn ekki tæmandi og verður áfram unnið að því að þróa það enn frekar.

44. Lífeyrisskuldbindingar

Í reikningshaldi ríkisins er lögð áhersla á að sýna allar skuldir og skuldbindingar eins og þær eru best þekktar á hverjum tíma. Lögum samkvæmt er ríkissjóður ábyrgur fyrir skuldbindingum B-deildar Lífeyrissjóðs starfsmanna ríkisins og Lífeyrissjóðs hjúkrunarfræðinga. Ljóst er að lögbundin iðgjöld til þessara sjóða nægja ekki til að mæta áunnum réttindum sjóðfélaga. Í þessu felst að ábyrgð ríkissjóðs takmarkast ekki við lífeyrisskuldbindingar ráðuneyta og ríkisstofnana heldur nær hún einnig til skuldbindinga annarra aðila sem aðild eiga að sjóðunum. Þar falla undir ýmis fyrirtæki, félög og samtök sem hafa fengið samþykka aðild í gegnum tíðina. Nær það meðal annars til ýmissa sjálfseignarstofnana sem eru að stærstum hluta fjármagnaðar með framlögum úr ríkissjóði. Skuldbindingar vegna annarra aðila sem ætla má að tilheyri ríkissjóði eru færðar meðal lífeyrisskuldbindinga A-hlutans. Er þá miðað við að launagreiðendur uppfylli lögbundnar

greiðslur sínar til sjóðanna, þ.e. greiðslu iðgjalda og lífeyrishækkana vegna starfsmanna sinna.

Hreinar lífeyrisskuldbindingar ríkissjóðs eru skilgreindar sem áfallnar lífeyrisskuldbindingar að frádregnum fyrirframgreiðslum ríkissjóðs upp í lífeyrisskuldbindingar. Lífeyrisskuldbindingar lífeyrissjóða eru reiknaðar út á grundvelli faglegra tryggingafræðilegra úttekta. Í ríkisreikningi hverju sinni miðast lífeyrisskuldbindingar ríkissjóðs við niðurstöður þessara úttekta um áfallnar skuldbindingar viðkomandi lífeyrissjóða í árslok. Fyrirframgreiðslur ríkissjóðs upp í lífeyrisskuldbindingar eru innstæður sem ríkissjóður hefur myndað hjá B-deild LSR og LH með sérstökum framlögum allt frá árinu 1998 samkvæmt samkomulagi sem fjármálaráðherra gerði við þessa tvo sjóði. Eftirfarandi yfirlit sýnir lífeyrisskuldbindingar ríkissjóðs árin 2012 og 2013.

Í millj. kr.	Staða í ársbyrjun	Nýjar skuldbindingar á árinu	Greiðslur á árinu	Endurmat ársins	Staða í árslok
Árið 2013					
Heildarlífeyrisskuldbindingar	572.432	15.807	-10.338	35.078	612.979
- Fyrirframgreiðslur upp í lífeyrisskuldbindingar	-183.962	-6.239	-1.089	-13.954	-205.244
Hreinar lífeyrisskuldbindingar samtals	388.471	9.568	-11.427	21.123	407.734
Árið 2012					
Heildarlífeyrisskuldbindingar	531.544	19.913	-9.582	30.557	572.432
- Fyrirframgreiðslur upp í lífeyrisskuldbindingar	-158.545	-9.463	-1.101	-14.853	-183.962
Hreinar lífeyrisskuldbindingar samtals	372.999	10.450	-10.682	15.704	388.471

Yfirlitið sýnir að hreinar lífeyrisskuldbindingar ríkissjóðs, þ.e. áfallnar lífeyrisskuldbindingar að frádregnum fyrirframgreiðslum ríkissjóðs upp í skuldbindingarnar, hækka úr 388.471 millj. kr. í ársbyrjun 2013 í 407.734 millj. kr. í árslok. Staðan hækkaði því um 19.264 millj. kr. eða um 5,0% á árinu 2013. Skuldbindingarnar hækkuðu um alls 30.691 millj. kr., þar af færast 9.568 millj. kr. um rekstrarreikning vegna áunninna nýrra réttinda og 21.123 millj. kr. um endurmatsreikning á höfuðstól einkum vegna launabreytinga hjá opinberum starfsmönnum.

Vísitala neysluverðs hækkaði um 4,2% frá desember 2012 til desember 2013. Miðað við þá breytingu verðlags hækkaði því staða hreinna lífeyrisskuldbindinga ríkissjóðs um 0,7% að raungildi á árinu 2013. Vísitala Hagstofu Íslands fyrir breytingar á lífeyrisskuldbindingum opinberra starfsmanna hækkaði um 6,0% á sama tímabili.

Fram hefur komið að áfallnar lífeyrisskuldbindingar A-hluta ríkissjóðs fela í sér reiknaðar skuldbindingar gagnvart lífeyrissjóðum samkvæmt tryggingafræðilegu mati á áunnum lífeyrisréttindum starfsmanna. Tryggingafræðilegt mat á lífeyrisskuldbindingum í árslok 2013 miðaðist meðal annars við eftirtaldar almennar forsendur:

- 2% ávöxtun umfram launahækkunar.
- Íslenskar lífslíkur miðað við reynslu árána 2007-2011, þ. e. nýjar lífslíkutöflur miðað við árið 2011.
- Íslenskar barneigna- og hjúskaparlíkur samkvæmt staðli Félags íslenskra tryggingastærðfræðinga.
- Gert er ráð fyrir að hjúskaparstaða lífeyrisþega í árslok 2013 breytist ekki nema við andlát.

- e) Við mat á framtíðarörorku er miðað við 50% af meðaltali örorkulíka 17 íslenskra lífeyrissjóða út frá reynslu árunum 1998-2002 en þessar örorkulíkur eru staðlaðar frá og með reikningsárinu 2006.
- f) Við matið hefur undanfarin ár verið miðað við að virkir sjóðsfélagar hefji töku ellilífeyris 68 ára gamlir hjá LSR en aðrir sem þar eiga réttindi hefji töku hans 65 ára gamlir. Hjá LH miðast eftirlaunaaldurinn við 65 ár hjá sjóðfélögum.

Áfallnar lífeyrisskuldbindingar ríkissjóðs námu 612.979 millj. kr. í árslok 2013 samanborið við 572.432 millj. kr. í ársbyrjun, hækkuðu um 40.546 millj. kr. Breytingin á árinu 2013 skýrist af hækkun skuldbindinga um 50.884 millj. kr. eða um 8,9%, en á móti greiddi ríkissjóður 10.338 millj. kr. vegna lífeyrishækkana til sjóðanna.

Hækkun lífeyrisskuldbindinga ríkissjóðs á árinu 2013 skýrist í aðalatriðum af eftirtöldum þáttum:

- Áunnin ný réttindi nema almennt 2,0% á ári hjá virkum sjóðfélögum
- Vísitala lífeyrisskuldbindinga hjá opinberum starfsmönnum hækkaði um 6,0% á árinu.
- Eiginfjárstaða B-deildar LSR og LH upp í úppgerðar skuldbindingar versnaði á árinu.

Eftirfarandi yfirlit sýnir gróft mat á áhrifum framangreindra þátta á stöðu lífeyrisskuldbindinga ríkissjóðs á árinu 2013.

Í millj. króna	LSR B-deild	LH	Aðrar lífeyris- skuldbindingar	Heildar- áhrif
Áhrif á úppgerðar lífeyrisskuldbindingar	42.275	6.920	1.805	51.000
Vextir 2%	9.043	1.211	463	10.716
Nýjar skuldbindingar	2.358	480	...	2.838
Launahækkunar o.fl.	30.875	5.229	1.342	37.446
Lífeyrisgreiðslur	-20.875	-2.123	-1.002	-24.001
Þar af lífeyrissjóður	-12.349	-1.314	-	-13.663
Þar af launagreiðendur vegna lífeyrishækkana	-8.526	-809	-1.002	-10.337
Breyting á eignum upp í úppgerðar skuldbindingar	13.065	482	-	13.547
Heildaráhrif á skuldbindingar A-hluta vegna lífeyrissjóða	34.465	5.278	803	40.546

Samkvæmt yfirlitinu nemur hrein hækking lífeyrisskuldbindinga ríkissjóðs, þ.e. hækking úppgerðra lífeyrisskuldbindinga að frádregnum lífeyrisgreiðslum ársins, samtals 26.999 millj. kr. á árinu 2013. Þar bætist við versnandi eignastaða B-deildar LSR og LH á árinu, en í því felst að skuldbindingar ríkissjóðs hækka samsvarandi eða um 13.547 millj. kr. Í heild hækkuðu skuldbindingar ríkissjóðs vegna lífeyrissjóðanna því um 40.546 millj. kr. á árinu 2013.

Staða á fyrirframgreiðslum ríkissjóðs upp í skuldbindingar hækkaði úr 183.962 millj. kr. í ársbyrjun 2013 í 205.244 millj. kr. í árslok. Innborganir ríkissjóðs námu 1.089 millj. kr. á árinu

2013, þar af voru 773 millj. kr. vegna viðbótariðgjalda stofnana og 317 millj. kr. framlög sveitarfélaga vegna lífeyrisskuldbindinga grunnskólakennara. Innstæður ríkissjóðs hjá B-deild LSR og LH eru verðtryggðar með vísitölu neysluverðs og bera jafnframt vexti í samræmi við hreina raunávöxtun sjóðanna hverju sinni. Á árinu 2013 var raunávöxtun sjóðanna jákvæð, þ. e. um 7,00% hjá B-deild LSR og 7,34% hjá LH. Vextir og verðbætur ríkissjóðs af inneign hans hjá sjóðunum tveimur námu alls 20.193 millj. kr. á árinu 2013.

Eftirfarandi yfirlit sýnir skiptingu hreinnar lífeyrisskuldbindinga ríkissjóðs eftir lífeyrissjóðum árin 2012 og 2013.

Í millj. kr.	Staða í ársbyrjun	Nýjar skuld- bindingar á árinu	Greiðslur á árinu	Endurmat ársins	Staða í árslok
Árið 2013					
Hreinar lífeyrisskuldbindingar samtals	388.471	9.568	-11.427	21.123	407.734
þar af fært hjá ríkisstofnunum vegna viðbótarframlags	-	773	-773	-	-
þar af fært hjá ríkissjóði	388.471	8.795	-10.655	21.123	407.734
Sundurliðun eftir lífeyrissjóðum	388.471	9.568	-11.427	21.123	407.734
Lífeyrissjóður starfsmanna ríkisins (LSR B-deild)	327.605	7.264	-9.523	17.378	342.725
Lífeyrissjóður hjúkrunarfræðinga (LH)	37.722	1.909	-902	2.334	41.063
Alþingismenn	6.910	-337	-376	407	6.605
Ráðherrar	1.654	111	-141	103	1.728
Embætti forseta, hæstaréttardómara, ríkissaksóknara o.fl.	3.621	326	-147	229	4.029
Eftirlaunasjóður fyrrverandi starfsmanna Útvegsbanka Íslands	4.521	136	-260	277	4.674
Eftirlaunasjóður fyrrverandi bankastjóra Útvegsbanka Íslands	274	15	-40	17	266
Eftirlaunasjóður fyrrverandi starfsmanna Landsbanka Íslands	258	21	-35	16	261
Lífeyrissjóðir sveitarfélaga vegna samrekstrarstofnana	5.905	118	-	360	6.384
Ýmsar skuldbindingar, úttektir o.fl.	0	3	-3	-	-
Árið 2012					
Hreinar lífeyrisskuldbindingar samtals	372.999	10.450	-10.682	15.704	388.471
þar af fært hjá ríkisstofnunum vegna viðbótarframlags	-	750	-750	-	-
þar af fært hjá ríkissjóði	372.999	9.700	-9.932	15.704	388.471
Sundurliðun eftir lífeyrissjóðum	372.999	10.450	-10.682	15.704	388.471
Lífeyrissjóður starfsmanna ríkisins (LSR B-deild)	314.535	8.860	-8.911	13.122	327.605
Lífeyrissjóður hjúkrunarfræðinga (LH)	36.773	419	-795	1.325	37.722
Alþingismenn	6.730	164	-368	384	6.910
Ráðherrar	1.533	158	-128	91	1.654
Embætti forseta, hæstaréttardómara, ríkissaksóknara o.fl.	3.279	287	-139	193	3.621
Eftirlaunasjóður fyrrverandi starfsmanna Útvegsbanka Íslands	4.121	410	-254	244	4.521
Eftirlaunasjóður fyrrverandi bankastjóra Útvegsbanka Íslands	280	16	-39	16	274
Eftirlaunasjóður fyrrverandi starfsmanna Landsbanka Íslands	264	20	-41	15	258
Lífeyrissjóðir sveitarfélaga vegna samrekstrarstofnana	5.483	110	-	312	5.905
Ýmsar skuldbindingar, úttektir o.fl.	0	7	-7	-	0

Í skýringu 33 er fjallað um gjaldfærslu lífeyrisskuldbindinga ríkissjóðs á árinu 2013.

45. Tekin löng lán

Í millj. kr.	Staða í ársbyrjun	Ný lán á árinu	Afborganir á árinu	Endurmat ársins	Staða í árslok
Árið 2013					
Tekin löng lán eftir lánveitendum	1.452.430	110.892	-100.269	-25.192	1.437.860
Ríkisfyrirtæki og lánastofnanir í B- og C-hluta	4	0	0	-	4
Ríkisaðilar í D- og E-hluta	169.760	-	-5.000	6.190	170.950
Lánastofnanir	54.922	-	-3.783	1.939	53.078
Fyrirtæki og atvinnuvegir	3.704	316	-46	-	3.974
Seld markaðsverðbréf, óskipt	790.565	110.198	-86.676	6.931	821.018
Erlendir aðilar	433.475	377	-4.763	-40.251	388.837
Tekin löng lán eftir gjaldmiðlum					
Innlend lán, löng lán	1.018.955	110.514	-95.505	15.059	1.049.023
Ríkisbréf óverðtryggð	617.079	89.469	-85.751	-	620.797
Ríkisbréf verðtryggð	173.486	20.729	-924	6.931	200.221
Seðlabanki Íslands	169.760	-	-5.000	6.190	170.950
Önnur innlend	58.630	316	-3.829	1.939	57.056
Erlend lán, löng lán	433.475	377	-4.763	-40.251	388.837
Bandaríkjadollar	282.364	-	173	-30.085	252.451
Evra	136.727	-	-4.896	-8.970	122.861
Bresk pund	5.905	377	-40	-517	5.726
Svissneskir frankar	1	-	-1	-	0
Pólsk slot	8.479	-	-	-679	7.800
Tekin löng lán samtals	1.452.430	110.892	-100.269	-25.192	1.437.860
Árið 2012					
Tekin löng lán eftir lánveitendum	1.409.410	232.921	-231.888	41.986	1.452.430
Ríkisfyrirtæki og lánastofnanir í B- og C-hluta	4	0	0	-	4
Ríkisaðilar í D- og E-hluta	172.010	-	-10.000	7.750	169.760
Lánastofnanir	54.843	1.499	-3.824	2.405	54.922
Fyrirtæki og atvinnuvegir	4.536	1.227	-2.060	-	3.704
Seld markaðsverðbréf, óskipt	729.893	105.674	-52.059	7.057	790.565
Erlendir aðilar	448.124	124.521	-163.945	24.775	433.475
Tekin löng lán eftir gjaldmiðlum					
Innlend lán, löng lán	961.286	108.400	-67.943	17.211	1.018.955
Ríkisbréf óverðtryggð	593.081	75.851	-51.852	-	617.079
Ríkisbréf verðtryggð	136.812	29.823	-207	7.057	173.486
Seðlabanki Íslands	172.010	-	-10.000	7.750	169.760
Önnur innlend	59.383	2.727	-5.884	2.405	58.630
Erlend lán, löng lán	448.124	124.521	-163.945	24.775	433.475
Bandaríkjadollar	147.029	124.521	253	10.561	282.364
Evra	281.988	-	-157.522	12.260	136.727
Bresk pund	5.374	-	-	531	5.905
Svissneskir frankar	2	-	-1	-	1
Danskar krónur	6.429	-	-6.676	248	-
Pólsk slot	7.303	-	-	1.176	8.479
Tekin löng lán samtals	1.409.410	232.921	-231.888	41.986	1.452.430

Tekin ný langtímalán námu 110.892 millj. kr. á árinu 2013 og afborganir 100.269 millj. kr. Lántökur voru því 10.623 millj. kr. umfram afborganir af löngum lánum.

Innlendar lántökur námu 110.514 millj. kr. og afborganir 95.505 millj. kr. Lántökur innanlands voru því 15.009 millj. kr. umfram afborganir. Innlands lánsfjár var að stærstum hluta aflað með ríkisbréfum eða sem nam 110.198 millj. kr. en afborganir af þeim námu 86.676 millj. kr.

Erlend lántaka ríkissjóðs á árinu var engin. Hinsvegar voru 377 millj. kr. færðar á affallareikning vegna uppgreiðslu á láni Landsvirkjunar. Afborganir af erlendum lánum námu alls 4.763 millj. kr. og voru það greiðslur af lánum frá Seðlabanka Luxemburgar. Þá námu vaxtagreiðslur ríkissjóðs 19.133 millj. kr. af erlendum lánum á árinu 2013 og kostnaður sem tengist erlendum lánum var 103 millj. kr.

Staða langra lána ríkissjóðs nam 1.437.860 millj. kr. í árslok 2013 samanborið við 1.452.430 millj. kr. í árslok 2012. Lækkun á milli ára nam því 14.569 millj. kr. Tekin ný lán umfram afborganir námu 10.623 millj. kr. en endurmat lána vegna verðlags- og gengisbreytinga var neikvætt um 25.192 millj. kr. Endurmat

innlendra lána var 15.059 millj. kr. til hækkunar, en endurmat erlendra lána var neikvætt um 40.251 millj. kr. vegna styrkingar á gengi íslensku krónunnar. Í þessu samhengi ber að hafa í huga að við uppgjör ríkisreiknings í árslok 2012 var gengi bandaríkjadollars 129,05 ÍSK og evrunnar 170,27 ÍSK en í árslok 2013 var gengi bandaríkjadollar 115,30 ÍSK og evru 158,94 ÍSK. Lækkun bandaríkjadollars nam því 10,7% á milli ára og evrunnar um 6,7%. Í árslok 2013 voru 96,5% af erlendum skuldum ríkissjóðs tengdar þessum tveimur gjaldmiðlum.

Staða innlendra skulda til langs tíma nam 1.049.023 millj. kr. eða 73,0% af langtímaskuldum í árslok 2013. Þar af var skuld við Seðlabanka Íslands 170.950 millj. kr., óverðtryggð ríkisbréf 620.797 millj. kr., verðtryggð ríkisbréf 200.221 millj. kr. og önnur innlend lán 57.056 millj. kr.

Erlendar skuldir ríkissjóðs námu 388.837 millj. kr. eða 27,0% af langtímaskuldum í árslok 2013. Samsetning erlendra langtímaskulda var þannig að 64,9% voru í bandaríkjadöllum, 31,6% voru í evrum, og 3,5% í öðrum gjaldmiðlum.

Eftirfarandi mynd sýnir samsetningu skulda ríkissjóðs til langs tíma eftir gjaldmiðlum í árslok 2013.

Tekin löng lán ríkissjóðs eftir gjaldmiðlum, %

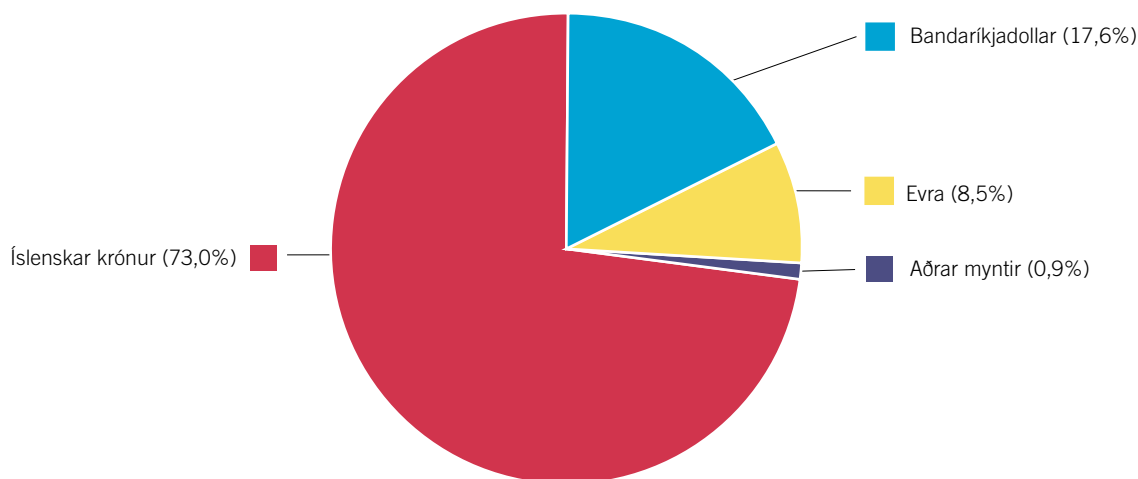

Næsta árs afborganir af teknum löngum lánum eru fluttar af langtímaskuldum á skammtímaskuldur í afnahagsreikningi í árslok. Áætluð fjárhæð vegna þessa nam 56.812 millj. kr. í árslok 2013

þar af 29.036 millj. kr. vegna innlendra lána, aðallega ríkisbréf eða 24.540 millj. kr., og 27.776 millj. kr. vegna erlendra lána.

46. Krafa á ríkistekjur

Í millj. kr.	Staða í ársbyrjun	Hreyfingar ársins, nettó	Endurmat ársins	Staða í árslok
Árið 2013				
Markaðar skatttekjur	774	-339	-	435
Kröfur á ríkistekjur samtals	774	-339	-	435
Árið 2012				
Markaðar skatttekjur	747	28	-	774
Kröfur á ríkistekjur samtals	747	28	-	774

Krafa á ríkistekjur sýnir markaðar tekjur sem aðilar utan A-hluta ríkissjóðs eiga tilkall til. Markaðar tekjur eru tekjur sem eru lagðar á og innheimtar samkvæmt lögum og skal þeim ráðstafað til ákveðins

málaflokks. Hér er um að ræða tekjur sem ríkissjóður á eftir að skila af sér til aðila utan A-hluta ríkissjóðs og námu þær alls 435 millj. kr. í árslok 2013, lækkuðu um 339 millj. kr. á árinu.

47. Ógreidd gjöld (án vaxta)

Í millj. kr.	Staða í ársbyrjun	Hreyfingar ársins, nettó	Endurmat ársins	Staða í árslok
Árið 2013				
Ógreitt vegna sjúkrahúsa og sjúkrastofnana	3.435	1.300	-	4.735
Ógreitt vegna heilsugæslustöðva	161	-19	-	142
Ógreitt vegna kirkjugarðsgjalda, sóknargjalda ofl.	198	9	-	207
Ógreitt vegna ríkisábyrgða	1.380	-1.380	-	-
Ógreitt vegna fjármagnstekjuskatts	999	-999	-	-
Ógreidd gjöld launafrádráttur	1.550	113	-	1.663
Ógreitt vegna leiguíbúða	1.034	-504	-	529
Ógreitt vegna vegagerðar	937	594	-	1.531
Ógreitt vegna landhelgisgæslu	462	-245	-	218
Ógreitt vegna þróunarmála	402	151	-	553
Ógreitt vegna atvinnuleysisbóta	382	-188	-	194
Ógreitt vegna annarra tryggingabóta	1.856	-156	-	1.699
Ógreidd gjöld annarra A-hluta aðila	4.529	22	-	4.551
Ógreidd gjöld samtals	17.326	-1.303	-	16.023
Árið 2012				
Ógreitt vegna sjúkrahúsa og sjúkrastofnana	2.627	807	-	3.435
Ógreitt vegna heilsugæslustöðva	249	-88	-	161
Ógreitt vegna kirkjugarðsgjalda, sóknargjalda ofl.	222	-24	-	198
Ógreitt vegna ríkisábyrgða	74	1.307	-	1.380
Ógreitt vegna fjármagnstekjuskatts	987	12	-	999
Ógreidd gjöld launafrádráttur	1.499	52	-	1.550
Ógreitt vegna leiguíbúða	1.907	-873	-	1.034
Ógreitt vegna vegagerðar	1.181	-245	-	937
Ógreitt vegna landhelgisgæslu	401	61	-	462
Ógreitt vegna þróunarmála	138	264	-	402
Ógreitt vegna atvinnuleysisbóta	356	26	-	382
Ógreitt vegna annarra tryggingabóta	1.635	220	-	1.856
Ógreidd gjöld annarra A-hluta aðila	4.223	306	-	4.529
Ógreidd gjöld samtals	15.500	1.826	-	17.326

Ógreidd gjöld (án vaxta) eru ýmis áfallin gjöld hjá ríkissjóði og ríkisstofnunum sem koma til greiðslu eftir að uppgjörstímabili lýkur.

Ógreidd gjöld vegna ríkisábyrgða í árslok 2012 að fjárhæð 1.380 millj. kr. voru greidd upp á árinu 2013.

Í árslok 2012 var ógreiddur fjármagnstekjuskattur ríkissjóðs að fjárhæð 999 millj. kr. færður með ógreiddum gjöldum og var hann greiddur í lok janúar 2013. Til þessa hafa þessi gjöld verið

færð meðal ógreiddra gjalda en færast í árslok 2013 með öðrum ógjaldföllum skuldum undir skammtímaskuldum, sjá skýringu 50.

Ógreidd gjöld vegna launafrádráttar eru að stærstu hluta ógreitt framlag launagreiðenda vegna launagreiðslna í desember til lífeyrissjóða og annarra sjóða sem kjarasamningar kveða á um.

Ógreidd gjöld sjúkrahúsa og sjúkrastofnana hækkuðu um 1.300 millj. kr. á árinu 2013.

48. Áfallnir ógjaldfallnir vextir, skammtímaskuldir

Í millj. kr.	Staða í ársbyrjun	Hreyfingar ársins, nettó	Endurmat ársins	Staða í árslok
Árið 2013				
Áfallnir ógjaldfallnir vextir	26.292	-114	-	26.178
Árið 2012				
Áfallnir ógjaldfallnir vextir	24.904	1.388	-	26.292

Áfallnir ógjaldfallnir vextir, skammtímaskuldir eru reiknaðir vextir til ársloka 2013 af skuldum ríkissjóðs, sem koma til greiðslu á árinu 2014.

49. Tekin stutt lán

Í millj. kr.	Staða í ársbyrjun	Ný lán á árinu	Afborganir á árinu	Endurmat ársins	Staða í árslok
Árið 2013					
Ríkisvixlar	38.570	75.051	-92.035	-	21.586
Fyrirtæki og atvinnuvegir	10.440	-	-10.440	-	-
Tekin stutt lán samtals	49.010	75.051	-102.475	-	21.586
Árið 2012					
Ríkisvixlar	58.865	133.914	-154.209	-	38.570
Fyrirtæki og atvinnuvegir	-	10.440	-	-	10.440
Tekin stutt lán samtals	58.865	144.354	-154.209	-	49.010

Að baki hverju teknu stuttu láni er skuldaviðurkenning í formi útgefins skuldabréfs til eins árs eða skemur.

Ríkisvixlar falla undir tekin stutt lán og er uppistaða þeirra víxlar til sex mánaða. Útistandandi ríkisvixlar í árslok 2013 námu 21.586 millj. kr., lækkuðu um 16.984 millj. kr. frá ársbyrjun. Sala nýrra ríkisvíxla nam 75.051 millj. kr. og innlausn þeirra var 92.035 millj. kr.

Fyrirframgreiddur skattur lögaðila nam 10.440 millj. kr. í árslok 2012. Þar af var fyrirframgreiddur fjársýsluskattur 7.833 millj. kr. og fyrirframgreiddur sérstakur skattur á fjármálafyrirtæki 2.607 millj. kr. Við álagningu á lögaðila á árinu 2013 gengu þessir fyrirframgreiddu skattar að fullu upp á móti álagningu ársins.

50. Aðrar skammtímaskuldir

Í millj. kr.	Staða í ársbyrjun	Hreyfingar ársins, nettó	Endurmat ársins	Staða í árslok
Árið 2013				
Skattar, ógjaldfallnir	5.515	584	-	6.099
Launaafdráttur	484	-89	-	395
Vörslufé ríkisstofnana	5.405	-129	-	5.277
Íbúðalánasjóður	-	4.500	-	4.500
Annað	6.604	429	-	7.033
Aðrar skammtímaskuldir samtals	18.008	5.296	-	23.304
Árið 2012				
Skattar, ógjaldfallnir	4.791	724	-	5.515
Launaafdráttur	236	248	-	484
Vörslufé ríkisstofnana	3.050	2.355	-	5.405
Landsbankinn hf. vegna SpKef sparisjóður	19.198	-19.198	-	-
Annað	5.997	607	-	6.604
Aðrar skammtímaskuldir samtals	33.272	-15.264	-	18.008

Skammtímaskuldir takmarkast við skuldir til eins árs eða skemur. Mörkin á milli skammtímaskulda og tekinna stuttra lána felast í því að til grundvallar teknu stuttu láni liggur ávallt formleg skuldaviðurkenning með útgefnu skuldabréfi.

Hér falla undir skammtímaskuldir ríkissjóðs og ríkisstofnana við aðila utan A-hluta ríkissjóðs. Aðrar skammtímaskuldir námu alls 23.304 millj. kr. í árslok 2013, hækkðu um 5.296 millj. kr. á árinu.

Undir skatta, ógjaldfallna fellur afdregin staðgreiðsla, tryggingargjald, fjármagnstekjuskattur og uppgjör virðisaukaskatts af skattskyldri starfsemi. Flest af framangreindu er jafnan til greiðslu snemma á árinu, þ.e. staðgreiðslan um miðjan janúar, skil á fjármagnstekjuskatti í lok janúar og uppgjör virðisaukaskatts í byrjun febrúar. Í janúar 2014 námu skil á afdreginni staðgreiðslu af

launum ríkisstarfsmanna og bótum almannatrygginga 4.408 millj. kr. og skil á fjármagnstekjuskatti voru 1.193 millj. kr.

Við afgreiðslu launa er jafnan haldið eftir ýmsum afdrætti sem launagreiðanda ber að standa skil á. Þannig var í janúar 2014 skilað framlögum launþega í lífeyris-, félags-, sjúkra-, styrktrar- og starfsmannasjóði ásamt því að skila inn á orlofsreikninga.

Vörslufé meðal skammtímaskulda er mótvægi við vörslufé á skammtímakröfum (skýring 41).

Rekstrarframlag til Íbúðalánasjóðs á árinu 2013 að fjárhæð 4.500 millj. kr. var ógreitt í árslok 2013 en greiðsla var innt af hendi í mars 2014.

Undir annað falla allar aðrar skammtímaskuldir ríkissjóðs 1.748 millj. kr. og ríkisstofnana 5.286 millj. kr.

RÍKISREIKNINGUR
2013

fjs



SÉRYFIRLIT
A-HLUTA RÍKISSJÓÐS

SÉRYFIRLIT 1. Tekjur ríkissjóðs – sundurliðun

Í millj. kr.	Tekjur 2013	Fjárlög/ Fjárukalög 2013	Fjárlög 2013	Innheimt 2013	Tekjur 2012
I Skatttekjur og tryggingagjöld	509.944	503.379	511.957	-489.837	472.845
11 Skattar á tekjur og hagnað	182.911	177.880	172.660	-171.173	159.685
111 Skattar á tekjur og hagnað, einstaklingar	115.603	109.900	111.500	-109.519	102.954
Tekjuskattur	115.524	109.900	111.500	-109.514	102.994
Sérstakur tekjuskattur	79	-	-	-5	-40
112 Skattar á tekjur og hagnað, lögaðilar	45.280	42.900	38.900	-40.759	38.172
Tekjuskattur	43.584	42.900	38.900	-39.063	38.172
Sérstakur fjársýsluskattur	1.697	-	-	-1.697	-
113 Skattur á fjármagnstekjur	22.027	25.080	22.260	-20.895	18.559
Skattur á fjármagnstekjur, ríkissjóður	2.236	5.780	4.260	-2.269	3.576
Skattur á fjármagnstekjur, aðrir	19.791	19.300	18.000	-18.626	14.983
12 Skattar á launagreiðslur og vinnuafli	6.534	6.570	9.374	-6.606	5.402
Markaðsgjald	460	470	490	-458	424
Tryggingagjald, hluti Staðlaráðs	0	-	-	0	-2
Tryggingagjald, lífeyrissjóðir	2.822	2.870	2.964	-2.822	2.698
Fjársýsluskattur	3.252	3.230	5.920	-3.326	2.281
13 Eignarskattar	15.996	16.129	17.019	-15.732	15.345
132 Skattar á hreina eign, reglubundnir	8.886	9.150	9.140	-8.653	9.396
Eignarskattur, einstaklingar	-385	-	-	384	-6
Auðlegðarskattur	9.271	9.150	9.140	-8.885	7.864
Eignarskattur, lögaðilar	0	-	-	0	0
Sérstakt gjald á lífeyrissjóði	0	-	-	-152	1.538
133 Erfðafjárskattur	2.437	2.400	3.200	-2.412	1.916
134 Skattar á fjármála- og fjármagnsviðskipti	3.973	4.000	4.100	-3.973	3.352
Stimpilgjald	3.973	4.000	4.100	-3.973	3.352
135 Eignarskattar, óreglubundnir	233	180	180	-243	227
Skipulagsgjald	233	180	180	-243	227
136 Eignarskattar, reglubundnir, ótaldir annars staðar	467	399	399	-452	454
Fasteignamatsgjald	299	257	257	-284	284
Brunabótamatsgjald	168	142	142	-168	169
14 Skattar á vöru og þjónustu	217.768	219.460	225.193	-211.058	209.857
141 Almennir skattar á vöru og þjónustu	148.739	150.000	153.025	-141.914	142.446
Virðisaukaskattur	148.739	150.000	153.025	-141.914	142.446
142 Vörugjöld	55.171	56.163	58.836	-55.328	53.930
Vörugjald, almennt	5.808	5.730	7.140	-5.639	5.496
Vörugjald af ökutækjum	4.032	4.700	4.700	-4.329	4.244
Vörugjöld af bensíni og olíuvörum	4.343	4.500	4.667	-4.343	4.480
Sérstakt vörugjald af bensíni	7.195	7.300	7.567	-7.190	7.477
Kolefnisgjald	3.013	3.170	3.430	-3.010	3.061

SÉRYFIRLIT 1. Tekjur ríkissjóðs – sundurliðun

Í millj. kr.	Tekjur 2013	Fjárlög/ Fjáráukalög 2013	Fjárlög 2013	Innheimt 2013	Tekjur 2012
Olúgjald	7.176	7.000	7.016	-7.136	6.893
Vörugjöld af áfengi	11.409	11.550	11.650	-11.452	11.067
Vörugjöld af tóbaki	5.798	5.810	6.270	-5.797	5.078
Vörugjöld, umhverfisskattar	2.599	2.740	2.740	-2.662	2.630
Flutningsjöfnunargjöld	361	380	380	-361	339
Vörugjöld í landbúnaði	880	875	875	-882	791
Vörugjöld, eftirlitsgjöld	70	61	54	-69	63
Vörugjöld af rafmagni	2.444	2.295	2.295	-2.414	2.261
Ýmis vörugjöld	42	52	52	-43	51
144 Sértækir þjónustuskattar	4.457	4.101	4.039	-4.508	4.278
Eftirlitsgjald Fjármálaeftirlitsins	1.752	1.696	1.696	-1.771	1.880
Forvarnagjald	2.037	1.800	1.800	-2.091	1.840
Brunavarnagjald	427	415	415	-425	409
Gistináttagjald	242	190	128	-222	149
145 Neyslu- og leyfisskattar	9.401	9.196	9.293	-9.309	9.203
Bifreiðagjald	6.385	6.620	6.720	-6.356	6.456
Pungaskattur	0	-	-	0	3
Kílómetragjald	770	770	760	-722	717
Skipagjöld	351	256	256	-358	355
Skráningargjöld	648	611	613	-631	591
Leyfi fyrir atvinnustarfsemi	156	118	121	-153	156
Leyfi fyrir veitingu atvinnuréttinda	29	-	-	-29	24
Leyfis- og vottorðsgjöld	302	216	217	-302	211
Eftirlitsgjöld	450	397	397	-443	396
Aðrir neyslu- og leyfisskattar	310	209	209	-314	294
15 Skattar á alþjóðaverslun og viðskipti	5.815	5.512	7.112	-5.925	7.682
151 Tollar	5.815	5.512	7.112	-5.925	7.682
Tollar, almennir	5.788	5.490	7.090	-5.897	7.655
Aðrir tollar	27	22	22	-27	27
16 Aðrir skattar	11.020	8.583	8.593	-10.855	9.993
161 Skattar á atvinnurekstur	5.255	2.720	2.720	-5.257	4.383
Iðnaðarmálagjald	-1	-	-	-2	-1
Jöfnunargjald til Póst- og fjarskiptastofnunar	44	45	45	-44	46
Rekstrargjald Póst- og fjarskiptastofnunar	168	163	163	-168	144
Rafveitueftirlitsgjald	235	220	220	-233	225
Gjald á bankastarfsemi	1.033	1.100	1.100	-1.036	1.064
Gjald á lánastofnanir til umboðsmanns skuldara	1.192	1.192	1.192	-1.192	1.051
Viðbót við sérstakan skatt á fjármálafyrirtæki	2.583	-	-	-2.583	1.853
162 Aðrir skattar ótilgreindir annars staðar	5.766	5.863	5.873	-5.597	5.610
Gjald í Framkvæmdasjóð aldraðra	1.738	1.753	1.753	-1.695	1.643
Útvarpsgjald	4.028	4.110	4.120	-3.902	3.967

SÉRYFIRLIT 1. Tekjur ríkissjóðs – sundurliðun

Í millj. kr.	Tekjur 2013	Fjárlög/ Fjáraukalög 2013	Fjárlög 2013	Innheimt 2013	Tekjur 2012
18 Tryggingagjöld	69.899	69.245	72.007	-68.488	64.882
181 Tryggingagjöld vegna almannatrygginga	69.899	69.245	72.007	-68.488	64.882
Tryggingagjald, almennt, hluti	47.470	46.616	48.825	-46.051	41.745
Atvinnutryggingagjald	19.405	19.628	20.070	-19.484	20.386
Ábyrgðargjald atvinnurekenda vegna launa	2.843	2.820	2.937	-2.773	2.581
Slysatryggingaiðgjald útgerðarmanna af launum og aflahlut sjómanna	180	181	175	-180	170
II Fjárframlög	1.420	1.596	2.173	-1.416	2.139
31 Fjárframlög frá opinberum aðilum, erlendum	124	251	806	-124	846
Styrkir frá Evrópusambandinu vegna aðildarumsóknar Íslands	124	251	806	-124	386
Fjárframlög frá alþjóðastofnunum, rekstrarframlög, ýmsir	0	-	-	0	460
33 Fjárframlög frá hinu opinbera	1.295	1.346	1.367	-1.291	1.293
Hluti sveitarfélaga í innheimtukostnaði	715	695	710	-715	676
Sveitarfélög viðbótarframlag vegna líffeyrisskuldbindinga grunnskólakennara	317	390	390	-317	350
Hluti sveitarfélaga í rekstri Umferðaskólans	13	13	13	-9	13
Umsýsluþóknun vegna tekjustofna vegáætlunar	81	85	91	-81	81
Hluti Reykjavíkurborgar í rekstri Sinfóníuhljómsveitarinnar	169	163	163	-169	173
III Aðrar tekjur	54.112	53.923	60.643	-54.027	49.688
41 Eignatekjur	42.609	45.228	52.124	-43.786	39.763
411 Vaxtatekjur	16.461	18.649	20.782	-15.477	21.769
Dráttarvextir og álag af ríkissjóðstekjum	4.323	3.800	4.120	-3.444	3.866
Vextir af skammtímakröfum	5.603	8.126	9.734	-5.603	10.601
Vextir af langtímakröfum	6.535	6.723	6.928	-6.430	7.302
412 Arðgreiðslur	15.438	15.203	16.406	-15.438	6.505
Hluti af tekjum opinberra aðila	3.156	2.916	4.116	-3.156	2.989
Arðgreiðslur frá fjármálastofnunum	12.200	12.207	12.200	-12.200	3.464
Arðgreiðslur af hlutabréfum	82	80	90	-81	52
415 Aðrar eignatekjur	10.710	11.376	14.936	-12.871	11.489
Afgjöld ríkisjarða	72	47	47	-69	62
Lóðarleiga	121	24	24	-131	1.042
Sérstakt veiðigjald	4.798	-	-	-7.179	5.092
Veiðigjald fyrir veiðiheimildir	4.906	10.330	13.490	-4.679	4.699
Gjald v/sérst. úthl. í skötuselskvóta	-	-	-	-	8
Gjald v/sérst. úthl. til frístundaveiða L.22/2011	20	147	147	-20	37
Fjárframlag Happprættis HÍ til Háskóla Íslands	780	780	1.180	-780	536
Annað	13	48	48	-12	13

SÉRYFIRLIT 1. Tekjur ríkissjóðs – sundurliðun

Í millj. kr.	Tekjur 2013	Fjárlög/ Fjárukalög 2013	Fjárlög 2013	Innheimt 2013	Tekjur 2012
42 Sala á vöru og þjónustu	7.282	6.673	6.458	-7.314	7.182
422 Neyslu- og leyfisgjöld	7.282	6.673	6.458	-7.314	7.182
Neyslu- og leyfisgjöld fyrir þjónustu	4.513	4.061	4.202	-4.530	4.450
Dómsmálagjöld og gjöld fyrir embættisverk sýslumanna	978	987	1.007	-978	945
Áhættugjöld	1.543	1.450	1.600	-1.543	1.617
Innritunargjöld	1.196	1.089	1.089	-1.196	1.205
Prófgjöld	47	30	30	-47	59
Vottorðsgjöld	132	66	37	-132	98
Aðgangur að opinberum skráum	618	439	439	-634	526
Neyslu- og leyfisgjöld, eftirlitsgjöld	873	776	685	-890	792
Skoðunargjöld Vinnueftirlits ríkisins	200	171	171	-199	191
Eftirlits- og starfrækslugjöld vegna radiótækni	10	11	11	-10	9
Fisksjúkdómagjald	5	5	5	-5	5
Gjald af sláturleyfishöfum	10	10	10	-13	11
Heilbrigðiseftirlitsgjald með sláturafurðum	130	132	191	-149	121
Mengunareftirlitsgjald	33	16	16	-33	33
Eftirlitsgjöld Geislavarna ríkisins	10	5	5	-9	8
Þjónustugjald Lyfjastofnunar	72	-	-	-69	76
Faggildingargjöld Einkaleyfisstofunnar	14	10	10	-15	11
Skoðunargjöld skipa	1	1	1	-1	2
Markaðsleyfi sér-, samhlíða- og náttúruyfja	169	220	252	-183	157
Umsýslu- og eftirlitsgjald v/ársreikninga	27	-	-	-27	37
Eftirlit dýralækna	153	186	5	-135	96
Annað	40	8	8	-41	34
Neyslu- og leyfisgjöld, ýmis	1.895	1.836	1.571	-1.894	1.940
Gjöld fyrir einkaleyfi, vörumerki og hönnunarvernd	258	240	240	-257	250
Göngudeildargjöld	104	130	130	-104	225
Tollafgreiðslugjald	266	262	262	-265	245
Auglýsingar í Lögbirtingablaði	25	22	22	-25	26
Vegabréf	365	315	318	-365	318
Gjald vegna skráningarmarkja ökutækja	45	-	-	-45	49
Ökuskírteini	102	112	123	-102	112
Þinglýsing	178	163	164	-178	160
Árgjöld vegna framhaldsvottunar Flugmálastjórnar	271	176	194	-281	250
Árgjald v/tilkynningarskyldu skipa	15	16	-	-15	-
Útgáfa skírteina	30	15	15	-31	24
Ljósrit og endurrit úr embættisbókum	8	2	2	-8	88
Auglýsingar í Stjórnartíðindum	27	27	27	-24	20
Annað	201	355	73	-195	173
43 Sektor og skaðabætur	3.474	1.947	1.986	-2.180	2.683
Lögreglustjórasæktir	505	590	606	-570	678
Dómsektir	794	915	924	-116	409
Stjórnvaldssektir	908	-	-	-907	350
Sektir af skatttekjum	274	397	411	-18	312
Gjald vegna óskoðaðra ökutækja	412	-	-	-372	371
Sektir RSK v/dráttar á skilum ársreikninga	342	-	-	-110	231
Aðrar sektir	238	45	45	-87	332

SÉRYFIRLIT 1. Tekjur ríkissjóðs – sundurliðun

Í millj. kr.	Tekjur 2013	Fjárlög/ Fjáralög 2013	Fjárlög 2013	Innheimt 2013	Tekjur 2012
44 Ýmsar tekjur	747	75	75	-747	59
Innborganir í Ábyrgðarsjóð launa vegna gjaldþrota	86	75	75	-86	111
Annað	662	-	-	-662	-51
IV Sala efnislegra eigna	720	695	500	-720	542
81 Sala fastafjármuna	524	500	500	-524	427
Sala íbúðarhúsnæðis	122	-	-	-122	96
Sala á öðru húsnæði en íbúðarhúsnæði	264	400	400	-264	83
Sala mannvirkja á fyrrum varnarsvæðum við Keflavíkurflugvöll	119	-	-	-119	180
Sala á landi og jarðeignum	-	-	-	-	8
Sala á eignum Jarðasjóðs	20	100	100	-20	60
84 Sala náttúruauðæfa og viðskiptasamninga	195	195	-	-195	116
Sala á viðskiptaréttindum, viðskiptavildar, kaupleigusamningar	195	195	-	-195	116
V Tekjur af peningalegum eignum	25.239	100	4.100	-25.239	662
92 Hagnaður af sölu hlutabréfa	34	100	4.100	-34	662
Hagnaður af sölu hlutabréfa	34	100	4.100	-34	662
Tekjur af hlutabréfum	25.205	-	-	-25.205	-
Landsbankinn hf., virðisaukning hlutfjár	24.875	-	-	-24.875	-
Minjavernd ehf. vegna virðisauka hlutfjár	330	-	-	-330	-
Tekjur samtals	591.435	559.693	579.374	-571.238	525.876

SÉRYFIRLIT 2. Gjöld ráðuneyta og stofnana

Í millj. kr.	Reikningur 2013	Reikningur 2012	Breyting		Fjárheimildir 2013	Frávik	
			fjárhæð	%		fjárhæð	%
00 Æðsta stjórn ríkisins	4.591	4.301	290	6,7	4.665	74	1,6
101 Embætti forseta Íslands	224	196	28	14,4	221	-3	-1,3
201 Alþingi	2.730	2.567	163	6,4	2.803	73	2,6
205 Framkvæmdir á Alþingisreit	105	37	68	...	49	-56	...
290 Stjórnlagabing	0	8	-9	...	-	0	.
291 Rannsóknarnefndir Alþingis	382	381	0	0,1	372	-9	-2,5
295 Saksóknari Alþingis	-	18	-18	-100,0	-	-	-
301 Ríkisstjórn	338	253	85	33,4	340	2	0,6
401 Hæstiréttur	227	239	-11	-4,7	235	8	3,2
610 Umboðsmaður Alþingis	162	143	19	13,3	185	24	12,8
620 Ríkisendurskoðun	425	459	-35	-7,6	461	37	7,9
01 Forsætisráðuneyti	3.132	2.480	652	26,3	3.434	302	8,8
101 Forsætisráðuneyti, aðalskrifstofa	387	338	49	14,5	422	35	8,3
190 Ýmis verkefni	142	156	-14	-8,8	163	21	12,6
201 Fasteignir forsætisráðuneytis	140	80	60	74,8	142	2	1,5
203 Fasteignir Stjórnarráðsins	26	37	-11	-29,9	68	42	62,1
241 Umboðsmaður barna	43	42	1	2,1	44	1	2,5
253 Vest-norrænt menningarhús í Kaupmannahöfn	11	12	-1	-4,6	14	2	16,1
261 Óbyggðanefnd	62	40	22	54,1	83	21	25,0
271 Ríkislögmaður	64	66	-2	-3,1	73	9	11,9
281 Atvinnuuppbygging og fjölgun vistvænna starfa	-	2	-2	-100,0	0	0	100,0
311 Þjóðminjasafn Íslands	531	464	66	14,3	600	69	11,5
321 Minjastofnun Íslands	359	124	235	...	313	-46	-14,8
322 Fornminjasjóður	37	33	4	11,8	42	5	11,6
323 Húsafriðunarsjóður	218	40	178	...	310	92	29,8
401 Hagstofa Íslands	954	918	36	3,9	1.011	57	5,6
902 Þjóðgarðurinn á Þingvöllum	158	129	29	22,8	151	-7	-5,0
02 Mennta- og menningarmálaráðuneyti	67.070	62.274	4.796	7,7	70.278	3.207	4,6
101 Mennta- og menningar- málaráðuneyti, aðalskrifstofa	864	854	10	1,2	894	30	3,4
201 Háskóli Íslands	12.023	10.943	1.080	9,9	13.071	1.048	8,0
202 Tilraunastöð Háskólans að Keldum	229	207	22	10,5	184	-45	-24,5
203 Raunvísindastofnun Háskólans	316	369	-53	-14,4	386	70	18,2
209 Stofnun Árna Magnússonar í íslenskum fræðum	314	295	20	6,7	287	-28	-9,7
210 Háskólinn á Akureyri	1.573	1.480	93	6,3	1.556	-16	-1,1
216 Landbúnaðarháskóli Íslands	683	687	-3	-0,5	260	-424	...
217 Hólaskóli - Háskólinn á Hólum	301	358	-58	-16,1	138	-162	...
223 Námsmatsstofnun	118	120	-2	-2,0	124	6	5,0
225 Háskólinn á Bifröst	373	329	44	13,3	373	-	-
227 Háskólinn í Reykjavík	2.209	2.047	162	7,9	2.224	15	0,7
228 Listaháskóli Íslands	749	702	47	6,7	749	-	-
231 Rannsóknamiðstöð Íslands	253	253	1	0,3	242	-12	-4,9
235 Markáætlun á sviði vísinda og tækni	230	19	211	...	493	264	53,4
236 Rannsóknasjóður	990	778	212	27,2	1.455	465	31,9
238 Tækjasjóður	103	210	-106	-50,7	29	-74	...
269 Háskóla- og vísindastofnanir, viðhald og stofnkostnaður	61	172	-111	-64,5	138	77	55,9
299 Háskóla- og rannsóknastarfsemi	530	484	47	9,6	566	36	6,3

SÉRYFIRLIT 2. Gjöld ráðuneyta og stofnana

Í millj. kr.	Reikningur 2013	Reikningur 2012	Breyting		Fjárheimildir 2013	Frávik	
			fjárhæð	%		fjárhæð	%
301 Menntaskólinn í Reykjavík	577	548	28	5,2	587	10	1,7
302 Menntaskólinn á Akureyri	574	560	14	2,6	548	-26	-4,8
303 Menntaskólinn að Laugarvatni	176	181	-5	-2,8	191	15	7,8
304 Menntaskólinn við Hamrahlíð	975	947	29	3,0	979	4	0,4
305 Menntaskólinn við Sund	503	489	14	2,9	489	-14	-2,9
306 Menntaskólinn á Ísafirði	287	276	11	4,0	284	-3	-1,1
307 Menntaskólinn á Egilsstöðum	321	297	25	8,3	344	22	6,5
308 Menntaskólinn í Kópavogi	901	904	-3	-0,3	919	17	1,9
309 Kvinnaskólinn í Reykjavík	483	459	24	5,3	443	-41	-9,2
316 Fasteignir framhaldsskóla	48	53	-6	-10,5	240	193	80,2
318 Framhaldsskólar, stofnkostnaður	671	347	324	93,5	1.134	462	40,8
319 Framhaldsskólar, almennt	1.032	883	148	16,8	1.328	297	22,3
320 Nám á framhaldsstigi vegna aðstæðna á vinnumarkaði	37	33	5	13,8	38	1	1,9
350 Fjölbautaskólinn í Breiðholti	1.073	1.090	-17	-1,6	1.022	-51	-5,0
351 Fjölbautaskólinn Ármúla	900	907	-8	-0,9	872	-28	-3,2
352 Flensborgarskóli	663	624	39	6,2	561	-102	-18,1
353 Fjölbautaskóli Suðurnesja	761	781	-20	-2,6	803	42	5,2
354 Fjölbautaskóli Vesturlands	474	460	14	3,1	456	-18	-4,0
355 Framhaldsskólinn í Vestmannaeyjum	227	230	-3	-1,1	217	-10	-4,6
356 Fjölbautaskóli Norðurlands vestra	390	394	-4	-1,1	398	8	2,1
357 Fjölbautaskóli Suðurlands	861	832	28	3,4	847	-14	-1,6
358 Verkmenntaskóli Austurlands	256	250	6	2,6	273	17	6,1
359 Verkmenntaskólinn á Akureyri	1.167	1.148	19	1,7	1.165	-2	-0,2
360 Fjölbautaskólinn í Garðabæ	560	546	14	2,5	549	-10	-1,9
361 Framhaldsskólinn í A-Skaftafellssýslu	144	163	-19	-11,9	134	-10	-7,1
362 Framhaldsskólinn á Húsavík	141	130	11	8,5	147	6	3,9
363 Framhaldsskólinn á Laugum	204	200	5	2,4	187	-18	-9,5
365 Borgarholtsskóli	997	986	11	1,1	1.025	28	2,8
367 Fjölbautaskóli Snæfellinga	222	219	3	1,5	219	-4	-1,6
368 Menntaskóli Borgarfjarðar	170	170	1	0,4	172	2	0,9
369 Menntaskólinn Hraðbraut	-	83	-83	-100,0	-	-	-
370 Framhaldsskólinn í Mosfellsbæ	188	184	4	2,1	190	2	1,2
372 Menntaskólinn á Tröllaskaga	174	140	33	23,8	187	13	6,9
430 Samskiptamiðstöð heyrnarlausra og heyrnarskertra	94	84	10	11,5	88	-6	-6,6
441 Fullorðinsfræðsla fatlaðra	223	226	-3	-1,3	223	-	-
451 Framhaldsfræðsla	1.503	1.176	327	27,8	1.528	26	1,7
504 Tækniskólinn	2.060	2.023	37	1,8	2.060	-	-
514 Lönskólinn í Reykjavík	-	0	0	-100,0	-	-	-
516 Lönskólinn í Hafnarfirði	612	604	8	1,3	597	-15	-2,4
518 Þróunarsjóður fyrir starfsnám	224	169	55	32,6	354	130	36,6
519 Vinnustaðanámssjóður	142	174	-32	-18,4	181	40	21,9
541 Hússtjórnarskólinn í Reykjavík	31	29	1	5,0	31	-	-
551 Hússtjórnarskólinn Hallormsstað	31	27	4	13,3	35	4	11,5
565 Tónlistarnám á vegum sveitarfélaga	520	520	-	-	520	-	-
581 Verslunarskóli Íslands	988	935	53	5,6	990	2	0,2
720 Grunnskólar, almennt	197	130	67	51,6	313	116	37,0
725 Námsgagnastofnun	477	419	58	13,9	509	32	6,3
872 Lánasjóður íslenskra námsmanna	8.502	8.008	494	6,2	8.512	10	0,1
884 Jöfnun á námskostnaði	610	601	9	1,5	639	30	4,6
903 Þjóðskjalasafn Íslands	279	265	15	5,5	304	25	8,2

SÉRYFIRLIT 2. Gjöld ráðuneyta og stofnana

Í millj. kr.	Reikningur 2013	Reikningur 2012	Breyting		Fjárheimildir 2013	Frávik	
			fjárhæð	%		fjárhæð	%
905 Landsbókasafn Íslands - Háskólabókasafn	766	739	27	3,6	778	12	1,5
906 Listasafn Einars Jónssonar	19	18	0	2,0	17	-2	-11,9
907 Listasafn Íslands	194	173	21	12,3	194	0	0,0
908 Kvikmyndasafn Íslands	48	47	1	1,5	53	5	8,7
909 Blindrabókasafn Íslands	81	88	-7	-7,7	77	-4	-5,1
911 Náttúruminjasafn Íslands	28	21	6	29,6	25	-3	-12,3
913 Gljúfrasteinn - Hús skáldsins	32	35	-3	-8,2	33	1	2,8
918 Safnasjóður	129	124	5	3,8	134	5	3,8
919 Söfn og menningarminjar	68	80	-12	-14,7	75	7	9,1
961 Fjölmíðlanefnd	39	37	1	3,0	41	3	6,5
965 Harpa, tónlistar- og ráðstefnuhús í Reykjavík	642	540	102	18,8	648	6	0,9
969 Menningarstofnanir, viðhald og stofnkostnaður	191	104	87	83,9	609	418	68,6
971 Ríkisútvarpið	3.195	3.100	95	3,1	3.230	35	1,1
972 Íslenski dansflokkurinn	133	127	6	4,3	134	2	1,4
973 Þjóðleikhúsið	705	695	10	1,4	705	0	-0,1
974 Sinfóníuhljómsveit Íslands	940	960	-20	-2,0	876	-64	-7,3
977 Höfundarréttargjöld	43	52	-10	-18,5	53	10	18,9
978 Launasjóðir listamanna	513	464	49	10,7	716	202	28,3
980 Listskreytingasjóður	5	5	0	-6,8	8	4	44,7
981 Kvikmyndamiðstöð Íslands	1.109	558	551	98,7	1.209	100	8,3
982 Listir	1.203	978	225	23,0	1.188	-15	-1,3
983 Ýmis fræðistörf	152	78	75	96,0	155	2	1,6
984 Norræn samvinna	14	16	-1	-8,7	17	3	17,8
985 Rammaáætlanir ESB um menntun, rannsóknir og tækniþróun	1.333	1.157	176	15,2	1.303	-30	-2,3
988 Æskulýðsmál	193	210	-17	-8,2	197	4	1,9
989 Ýmis íþróttamál	456	405	50	12,4	481	26	5,4
999 Ýmislegt	268	249	20	7,9	319	50	15,8
03 Utanríkisráðuneyti	11.324	10.027	1.297	12,9	12.224	900	7,4
101 Utanríkisráðuneyti, aðalskrifstofa	1.161	1.309	-148	-11,3	1.179	18	1,5
111 Þýðingamiðstöð utanríkisráðuneytis	478	545	-67	-12,2	594	116	19,5
190 Ýmis verkefni	261	127	134	...	281	20	7,2
300 Sendiráð Íslands	3.171	2.873	297	10,3	3.276	105	3,2
390 Þróunarsamvinnustofnun Íslands	1.741	1.223	518	42,4	1.914	173	9,0
391 Þróunarmál og alþjóðleg hjálparstarfsemi	2.117	1.693	424	25,0	2.210	93	4,2
401 Alþjóðastofnanir	1.885	1.832	53	2,9	2.259	374	16,6
611 Íslandsstofa	510	424	85	20,2	511	1	0,3
04 Atvinnuvega- og nýsköpunarráðuneyti	28.786	29.070	-283	-1,0	31.917	3.131	9,8
101 Atvinnuvega- og nýsköpunar- ráðuneyti, aðalskrifstofa	890	965	-75	-7,8	932	42	4,5
190 Ýmis verkefni	541	516	25	4,9	922	381	41,3
199 Ráðstöfunarfé	-	-	-	-	1	1	100,0
215 Fiskistofa	839	809	30	3,7	871	32	3,7
217 Verðlagsstofa skiptaverðs	19	20	-1	-3,3	20	1	3,1
234 Matvælastofnun	1.192	1.142	50	4,4	1.252	60	4,8
246 Samkeppniseftirlitið	354	324	30	9,3	354	0	0,0
251 Einkaleyfastofan	292	215	77	36,1	176	-116	-65,8
401 Hafrannsóknastofnunin	1.581	1.529	52	3,4	1.499	-82	-5,5
411 Matvælarannsóknir	400	406	-6	-1,5	600	200	33,3

SÉRYFIRLIT 2. Gjöld ráðuneyta og stofnana

Í millj. kr.	Reikningur 2013	Reikningur 2012	Breyting		Fjárheimildir 2013	Frávik	
			fjárhæð	%		fjárhæð	%
413 Verkefnasjóður sjávarútvegsins	98	308	-210	-68,3	171	74	43,1
414 Sjávarspendýrasjóður	-	3	-3	-100,0	-	-	-
415 Sjóður til síldarrannsóknna	19	2	18	...	245	226	92,2
416 Veiðarfærarannsóknir	0	0	0	-12,2	6	6	...
417 Rannsóknasjóður til að auka verðmæti sjávarfangs	300	284	16	5,7	387	86	22,4
421 Bygging rannsóknastofnana sjávarútvegsins	10	81	-71	-87,5	-5	-15	...
423 Skrifstofa rannsóknastofnana atvinnuveganna	56	58	-3	-4,8	65	9	14,1
426 Húsbyggingarsjóður	-	156	-156	-100,0	-	-	-
481 Rannsóknir háskóla í þágu landbúnaðar	173	143	30	21,0	173	-	-
483 Landgræðsla og skógrækt í þágu landbúnaðar	24	23	1	2,6	24	1	3,3
488 Hagskýrslur og hagrannsóknir um landbúnað	19	23	-4	-18,4	36	17	47,7
501 Nýsköpunarmiðstöð Íslands	546	527	19	3,6	599	53	8,8
502 Iðnaðarrannsóknir og stóriðja	-	8	-8	-100,0	8	8	100,0
511 Tækniþróunarsjóður	1.113	774	338	43,7	1.342	230	17,1
521 Endurgreiðslur vegna kvikmyndagerðar á Íslandi	938	599	339	56,6	1.192	255	21,4
522 Styrkir til nýsköpunarfyrirtækja	1.205	764	441	57,8	1.100	-105	-9,5
528 Iðja og iðnaður, framlög	192	441	-249	-56,4	353	160	45,5
541 Byggðaáætlun	265	498	-232	-46,7	466	201	43,1
542 Byggðastofnun	374	409	-36	-8,7	374	-	-
551 Ferðamálastofa	518	420	98	23,4	537	19	3,5
555 Framkvæmdasjóður ferðamannastaða	320	40	280	...	516	196	38,0
559 Ýmis ferðamál	569	473	96	20,3	770	201	26,2
571 Orkustofnun	416	350	66	18,8	736	320	43,5
581 Orkusjóður	32	31	1	3,8	32	-	-
583 Niðurgreiðslur á húshitun	1.440	1.216	225	18,5	1.418	-22	-1,6
585 Jöfnun kostnaðar við dreifingu raforku	239	246	-7	-2,8	240	1	0,3
599 Ýmis orkumál	120	97	23	24,0	177	57	32,2
801 Greiðslur vegna mjólkurframleiðslu	6.276	6.102	174	2,9	6.373	97	1,5
805 Greiðslur vegna sauðfjárframleiðslu	4.651	4.522	129	2,9	4.651	0	0,0
807 Greiðslur vegna grænmetisframleiðslu	522	507	16	3,1	528	6	1,2
811 Bændasamtök Íslands	604	426	179	41,9	605	1	0,1
818 Búnaðarsjóður	476	397	79	19,9	470	-6	-1,2
821 Framleiðnisjóður landbúnaðarins	61	87	-26	-30,1	118	57	48,2
824 Verðmiðlun landbúnaðarvara	405	394	10	2,6	405	0	0,0
827 Fóðursjóður	-	2.228	-2.228	-100,0	-	-	-
840 Stuðningur við fiskeldi	2	-1	3	...	-	-2	.
843 Fiskræktarsjóður	2	-1	3	...	436	434	99,5
851 Greiðslur vegna riðuveiki	39	40	-1	-3,0	47	9	18,2
853 Bjargráðasjóður	90	130	-40	-30,9	110	20	18,2
861 Flutningssjóður olíuvara	361	339	22	6,4	380	19	5,0
862 Jöfnun flutningskostnaðar	197	-	197	.	197	-1	-0,3
891 Sérstakar greiðslur í landbúnaði	7	-	7	.	10	3	26,5
06 Innanríkisráðuneyti	72.382	66.519	5.863	8,8	71.479	-903	-1,3
101 Innanríkisráðuneyti, aðalskrifstofa	731	710	21	3,0	747	16	2,1
102 Stjórnartíðindi	27	27	1	2,4	13	-14	...

SÉRYFIRLIT 2. Gjöld ráðuneyta og stofnana

Í millj. kr.	Reikningur 2013	Reikningur 2012	Breyting		Fjárheimildir 2013	Frávik	
			fjárhæð	%		fjárhæð	%
111 Kosningar	356	532	-176	-33,0	254	-102	-40,0
190 Ýmis verkefni	287	242	45	18,8	376	89	23,7
201 Hæstiréttur	145	148	-3	-2,0	151	5	3,5
210 Héraðsdómstólar	1.358	1.326	32	2,4	1.338	-20	-1,5
231 Málskostnaður í opinberum málum	699	536	162	30,3	433	-266	-61,4
232 Opinber réttaraðstoð	375	310	65	20,9	160	-215	...
235 Bætur brotaþola	76	79	-2	-3,0	30	-47	...
236 Sanngirnissbætur vegna misgjörða á vistheimilum fyrir börn	696	505	191	37,9	633	-64	-10,1
251 Persónuvernd	59	73	-15	-20,0	60	1	2,1
295 Landsdómur	-	72	-72	-100,0	-	-	-
301 Ríkissaksóknari	188	161	27	17,1	195	7	3,6
303 Ríkislögreglustjóri	1.352	1.204	148	12,3	1.369	17	1,3
305 Lögregluskóli ríkisins	208	208	0	0,1	222	13	6,0
309 Sérstakur saksóknari samkvæmt lögum nr. 135/2008	1.191	1.253	-62	-5,0	1.337	146	10,9
310 Lögreglustjórinn á höfuðborgarsvæðinu	3.657	3.531	126	3,6	3.552	-105	-2,9
312 Lögreglustjórinn á Suðurnesjum	1.084	1.004	80	8,0	1.053	-31	-3,0
325 Samræmd neyðarsvörun	323	294	28	9,6	334	11	3,4
390 Ýmis löggæslu- og öryggismál	587	294	292	99,3	593	7	1,1
395 Landhelgisgæsla Íslands	3.908	4.164	-256	-6,1	3.853	-54	-1,4
396 Landhelgisgjóður Íslands	-6	-9	3	-32,0	11	18	...
397 Schengen-samstarf	208	130	78	60,0	206	-2	-0,8
398 Útlendingastofnun	242	177	65	36,8	250	8	3,2
399 Hælisleitendur	436	221	215	97,6	405	-31	-7,8
411 Sýslumaðurinn í Reykjavík	355	316	39	12,3	359	4	1,1
412 Sýslumaðurinn á Akranesi	209	190	19	10,0	215	6	2,9
413 Sýslumaðurinn í Borgarnesi	185	182	2	1,3	149	-35	-23,7
414 Sýslumaður Snæfellinga	183	178	5	2,9	182	-1	-0,6
415 Sýslumaðurinn í Búðardal	24	24	0	-0,2	18	-6	-36,6
416 Sýslumaðurinn á Patreksfirði	36	35	0	0,6	34	-2	-4,5
417 Sýslumaðurinn í Bolungarvík	37	36	1	3,4	30	-7	-23,1
418 Sýslumaðurinn á Ísafirði	333	328	5	1,4	349	16	4,5
419 Sýslumaðurinn á Hólmanvík	28	27	1	4,3	29	1	2,8
420 Sýslumaðurinn á Blönduósi	219	216	3	1,6	219	0	0,1
421 Sýslumaðurinn á Sauðárkróki	160	162	-2	-1,4	142	-18	-12,7
422 Sýslumaðurinn á Siglufirði	51	49	3	5,3	56	4	8,0
424 Sýslumaðurinn á Akureyri	575	555	20	3,5	511	-64	-12,5
425 Sýslumaðurinn á Húsavík	193	188	5	2,8	195	2	1,0
426 Sýslumaðurinn á Seyðisfirði	202	192	9	4,8	181	-21	-11,3
428 Sýslumaðurinn á Eskifirði	268	258	10	3,7	274	6	2,1
429 Sýslumaðurinn á Höfn í Hornafirði	39	37	2	5,4	35	-4	-10,3
430 Sýslumaðurinn í Vík í Mýrdal	46	42	4	9,1	43	-3	-8,0
431 Sýslumaðurinn á Hvolsvelli	191	183	8	4,1	201	10	5,1
432 Sýslumaðurinn í Vestmannaeyjum	184	177	7	4,0	174	-10	-5,9
433 Sýslumaðurinn á Selfossi	414	414	0	-0,1	363	-51	-14,0
434 Sýslumaðurinn í Reykjanesbæ	157	152	5	3,2	167	10	5,9
436 Sýslumaðurinn í Hafnarfirði	197	182	15	8,4	202	5	2,3
437 Sýslumaðurinn í Kópavogi	208	201	7	3,6	208	0	-0,1
490 Ýmis rekstrarkostnaður sýslumannsembætta	122	119	4	3,0	112	-10	-9,0
501 Fangelsismálastofnun ríkisins	1.384	1.332	52	3,9	1.402	18	1,3
591 Fangelsisbyggingar	217	246	-29	-11,7	472	255	54,0

SÉRYFIRLIT 2. Gjöld ráðuneyta og stofnana

Í millj. kr.	Reikningur 2013	Reikningur 2012	Breyting		Fjárheimildir 2013	Frávik	
			fjárhæð	%		fjárhæð	%
651 Vegagerðin ¹⁾	19.520	16.808	2.712	16,1	20.130	610	3,0
655 Samgöngustofa ¹⁾	816	-	816	.	649	-167	-25,7
657 Umferðarstofa ¹⁾	91	227	-136	-59,9	170	79	46,3
659 Rannsóknarnefnd samgönguslysa	143	122	21	17,5	99	-44	-44,0
661 Siglingastofnun Íslands ¹⁾	432	808	-375	-46,5	580	148	25,4
662 Hafnarframkvæmdir	809	667	142	21,4	982	173	17,6
671 Flugmálastjórn Íslands ¹⁾	302	537	-236	-43,9	286	-16	-5,6
672 Flugvellir og flugleiðsögubjónusta	1.829	1.818	12	0,6	610	-1.219	...
681 Póst- og fjarskiptastofnunin	334	361	-27	-7,4	304	-30	-9,8
682 Jöfnunarsjóður alþjónustu	56	46	10	20,5	120	64	53,4
689 Fjarskiptasjóður	467	379	88	23,1	729	261	35,9
701 Þjóðkirkjan	1.431	1.452	-21	-1,5	1.414	-17	-1,2
705 Kirkjumálasjóður	239	229	9	4,1	240	1	0,5
707 Kristnisjóður	73	74	-1	-1,2	73	-	-
733 Kirkjugarðar	925	888	37	4,2	924	-1	-0,1
735 Sóknargjöld	1.992	1.855	137	7,4	1.994	2	0,1
736 Jöfnunarsjóður sókna	309	297	12	4,1	311	2	0,5
801 Neytendastofa	169	169	0	-0,1	159	-10	-6,1
805 Talsmaður neytenda	14	16	-2	-13,1	15	1	8,4
821 Þjóðskrá Íslands	1.285	1.289	-4	-0,3	976	-309	-31,6
841 Jöfnunarsjóður sveitarfélaga	16.353	14.984	1.369	9,1	16.490	137	0,8
848 Meðlög samkvæmt lögum nr. 76/2003	324	280	44	15,8	221	-103	-46,3
996 Íslenska upplýsinga- samfélagið - Netrikið Ísland	64	-	64	.	106	42	39,8
08 Velferðarráðuneyti	248.342	241.380	6.962	2,9	245.421	-2.921	-1,2
101 Velferðarráðuneyti, aðalskrifstofa	943	907	36	3,9	946	3	0,4
190 Ýmis verkefni	269	175	93	53,1	303	35	11,4
201 Tryggingastofnun ríkisins	964	981	-17	-1,7	963	0	0,0
202 Sjúkratryggingar Íslands	520	466	54	11,6	537	17	3,2
203 Bætur samkvæmt lögum um félagslega aðstoð	12.514	12.010	503	4,2	12.443	-71	-0,6
204 Lífeyrstryggingar	64.024	58.966	5.058	8,6	62.953	-1.071	-1,7
206 Sjúkratryggingar	32.178	30.934	1.244	4,0	32.464	286	0,9
208 Slysstryggingar	743	677	66	9,7	874	131	15,0
209 Sjúklingatrygging	187	88	99	...	140	-47	-33,8
214 Eftirlaunasjóður aldraðra	34	42	-8	-18,2	35	1	1,5
301 Landlæknir	1.086	889	197	22,2	1.054	-33	-3,1
310 Krabbameinsfélag Íslands	346	-	346	.	346	1	0,2
317 Lyfjastofnun	440	381	59	15,4	267	-173	-64,9
327 Geislavarnir ríkisins	82	80	3	3,3	82	0	0,0
329 Fjölmenningarsetur	35	-	35	.	33	-1	-4,4
331 Vinnueftirlit ríkisins	513	493	20	4,1	458	-55	-11,9
332 Ríkissáttasemjari	60	64	-4	-6,4	62	2	2,5
333 Jafnréttisstofa	48	75	-28	-36,8	73	25	34,3
334 Umboðsmaður skuldara	854	1.148	-294	-25,6	846	-7	-0,9
358 Sjúkrahúsið á Akureyri	4.917	4.537	380	8,4	4.860	-57	-1,2
373 Landspítali	40.782	36.686	4.096	11,2	38.583	-2.199	-5,7
376 Bygging sjúkrahúss á lóð Landspítalans	71	1.241	-1.170	-94,3	-	-71	.

1) Með lögum nr. 119/2012 sem tóku gildi 1. júlí 2013 voru Umferðarstofa, Flugmálastjórn Íslands og stjórnsluhluti Siglingastofnunar Íslands sameinaðar og til varð Samgöngustofa og framkvæmdahluti Siglingastofnunar var sameinaður Vegagerðinni. Reikningur 2013 hjá Umferðarstofu, Siglingastofnun og Flugmálastjórn sýnir því rekstrarkostnað janúar til júní 2013 og reikningur 2013 hjá Samgöngustofu sýnir rekstrarkostnað júlí til desember 2013.

SÉRYFIRLIT 2. Gjöld ráðuneyta og stofnana

Í millj. kr.	Reikningur 2013	Reikningur 2012	Breyting		Fjárheimildir 2013	Frávik	
			fjárhæð	%		fjárhæð	%
379 Sjúkrahús, óskipt	26	107	-80	-75,2	57	31	53,8
383 Sjúkrahótel	100	103	-3	-3,2	89	-11	-12,0
388 Samtök áhugamanna um áfengisvandamálið	706	658	48	7,3	706	-	-
398 Félagsmál, ýmis starfsemi	554	561	-7	-1,2	640	86	13,4
399 Heilbrigðismál, ýmis starfsemi	794	1.144	-349	-30,6	900	106	11,8
401 Öldrunarstofnanir, almennt	465	-332	798	...	613	148	24,1
402 Framkvæmdasjóður aldraðra	2.074	1.321	753	57,0	3.156	1.082	34,3
405 Hrafnista, Reykjavík	1.671	1.675	-4	-0,2	1.763	92	5,2
406 Hrafnista, Hafnarfirði	1.606	1.593	13	0,8	1.572	-34	-2,1
407 Grund, Reykjavík	1.523	1.505	18	1,2	1.519	-4	-0,3
408 Sunnuhlíð, Kópavogi	595	613	-17	-2,8	603	7	1,2
409 Hjúkrunarheimilið Skjól	841	849	-8	-0,9	832	-9	-1,1
410 Hjúkrunarheimilið Eir	1.449	1.474	-25	-1,7	1.447	-2	-0,1
411 Garðvangur, Garði	317	307	10	3,2	322	5	1,6
412 Hjúkrunarheimilið Skógarbær	681	648	33	5,2	677	-4	-0,6
413 Hjúkrunarheimilið Droplaugarstöðum	687	663	24	3,6	670	-17	-2,5
414 Hjúkrunarheimilið Lundur, Hellu	237	241	-4	-1,7	233	-4	-1,7
415 Hjúkrunarheimilið Hulduhlíð, Eskifirði	176	143	33	23,1	182	6	3,4
416 Hjúkrunarheimilið Hornbrekka, Ólafsfirði	187	182	5	2,5	182	-4	-2,4
417 Hjúkrunarheimilið Naust, Þórshöfn	65	73	-8	-10,7	96	30	31,8
418 Seljahlíð, Reykjavík	171	174	-3	-1,8	168	-3	-1,8
419 Sólvangur, Hafnarfirði	554	575	-21	-3,7	516	-38	-7,4
423 Höfði, Akranesi	545	519	26	5,0	514	-31	-6,1
424 Dvalarheimili aldraðra Borgarnesi	319	325	-6	-1,9	324	6	1,7
425 Dvalarheimili aldraðra Stykkishólmi	118	113	5	4,7	110	-8	-7,0
426 Fellaskjól, Grundarfirði	78	85	-7	-8,3	77	-2	-2,2
427 Jaðar, Ólafsvík	101	92	9	9,7	100	-1	-0,8
428 Fellsendi, Búðardal	212	197	16	7,9	205	-7	-3,3
429 Barmahlíð, Reykhólum	110	115	-5	-4,1	115	5	4,2
433 Dalbær, Dalvík	270	273	-3	-1,2	264	-6	-2,4
434 Samningur við Akureyrarbæ um öldrunarþjónustu	1.449	1.346	103	7,7	1.474	25	1,7
436 Uppsalar, Fáskrúðsfirði	141	148	-7	-4,8	148	6	4,2
437 Samningur við Sveitarfélagið Hornafjörð um öldrunarþjónustu	220	208	12	6,0	209	-12	-5,5
438 Klausturhólar, Kirkjubæjarklaustri	150	113	36	31,8	143	-6	-4,4
439 Hjallatún, Vík	113	115	-2	-1,6	113	-1	-0,7
440 Kumbaravogur, Stokkseyri	268	268	0	0,1	321	53	16,4
441 Ás/Ásbyrgi, Hveragerði	759	743	16	2,2	731	-28	-3,9
442 Hraunbúðir, Vestmannaeyjum	254	257	-3	-1,0	254	0	-0,2
443 Holtsbúð, Garðabæ	432	353	79	22,4	463	30	6,5
445 Mörk, Reykjavík	924	882	42	4,8	898	-26	-2,9
446 Hrafnista, Kópavogi	357	335	22	6,5	367	10	2,8
447 Sóltún, Reykjavík	1.206	1.129	76	6,8	1.062	-144	-13,6
460 Dvalarrými aldraðra, önnur	387	406	-19	-4,7	389	2	0,5
470 Vesturhlíð, Reykjavík	9	9	0	4,2	14	5	33,3
472 Hlíðabær, Reykjavík	57	55	1	2,6	57	0	0,5
473 Lindargata, Reykjavík	50	48	2	3,8	52	2	3,0
474 Dagvist og endurhæfingarstöð MS-sjúklinga	101	96	5	5,4	104	2	2,4
475 Múlubær, Reykjavík	85	81	4	4,8	86	0	0,4

SÉRYFIRLIT 2. Gjöld ráðuneyta og stofnana

Í millj. kr.	Reikningur 2013	Reikningur 2012	Breyting		Fjárheimildir 2013	Frávik		
			fjárhæð	%		fjárhæð	%	
476	Fríðuhús, Reykjavík	43	45	-2	-4,1	43	0	-0,7
477	Dagvistun aldraðra, aðrar	645	607	39	6,4	640	-6	-0,9
479	Hlaðgerðarkot	100	89	11	12,1	100	-	-
491	Reykjalundur, Mosfellsbæ	1.433	1.377	56	4,1	1.433	-	-
492	Heilsustofnun Náttúrulækningafélags Íslands	551	528	23	4,3	551	-	-
493	Sjálfsbjörg, hjúkrunar- og endurhæfingarstofnun	507	485	22	4,6	507	-	-
494	Hlein	125	120	6	4,7	125	0	0,0
500	Heilsugæslustöðvar, almennt	42	40	2	5,0	47	5	10,8
501	Sjúkraflutningar	887	1.001	-115	-11,5	1.136	250	22,0
506	Heilsugæsla á höfuðborgarsvæðinu	4.856	4.524	331	7,3	4.750	-105	-2,2
508	Miðstöð heimahjúkrunar á höfuðborgarsvæðinu	1.146	1.065	81	7,6	1.146	-	-
515	Heilsugæslustöðin Lágmúla í Reykjavík	189	182	7	4,0	189	-	-
517	Læknavaktin	341	302	39	13,1	349	8	2,3
552	Heilsugæslustöðin Dalvík	125	113	12	10,2	128	3	2,7
553	Samningur við Akureyrarbæ um heilsugæslu	566	525	41	7,8	574	8	1,4
588	Heilsugæslustöðin í Salahverfi í Kópavogi	306	306	0	0,1	324	17	5,4
700	Heilbrigðisstofnanir	119	65	54	83,1	218	99	45,4
716	Heilbrigðisstofnun Vesturlands	3.081	2.908	173	6,0	3.079	-2	-0,1
721	Heilbrigðisstofnunin Patreksfirði	305	282	23	8,3	312	6	2,0
726	Heilbrigðisstofnun Vestfjarða	1.236	1.106	130	11,8	1.174	-63	-5,3
745	Heilbrigðisstofnunin Blönduósi	460	412	48	11,7	459	-2	-0,3
751	Heilbrigðisstofnunin Sauðárkróki	899	831	68	8,2	840	-59	-7,1
756	Heilbrigðisstofnunin Fjallabyggð	471	439	31	7,2	485	14	2,9
761	Heilbrigðisstofnun Þingeyinga	958	902	56	6,2	976	18	1,8
777	Heilbrigðisstofnun Austurlands	2.319	2.199	120	5,5	2.077	-242	-11,7
779	Heilbrigðisstofnun Suð-Austurlands	224	217	7	3,0	227	3	1,4
781	Heilbrigðisstofnunin Vestmannaeyjum	792	731	61	8,4	674	-117	-17,4
787	Heilbrigðisstofnun Suðurlands	2.408	2.182	225	10,3	2.189	-218	-10,0
791	Heilbrigðisstofnun Suðurnesja	1.987	1.834	153	8,3	1.914	-72	-3,8
801	Greiningar- og ráðgjafarstöð ríkisins	385	395	-11	-2,7	417	32	7,6
805	Þjónustu- og þekkingarmiðstöð fyrir blinda og sjónskerta	269	293	-25	-8,5	270	1	0,5
807	Heyrnar- og talmeinstöð Íslands	226	233	-7	-3,1	239	13	5,5
809	Málefni fatlaðra	351	348	3	0,8	366	15	4,1
821	Barnaverndarstofa	1.071	1.051	20	1,9	1.136	64	5,7
841	Vinnumálastofnun	198	150	48	32,2	252	54	21,5
842	Vinnumál	176	170	6	3,6	168	-9	-5,1
851	Atvinnuleysistryggingasjóður	18.288	23.028	-4.740	-20,6	17.574	-714	-4,1
852	Tryggingasjóður sjálfstætt starfandi einstaklinga	-16	4	-21	...	-	16	.
853	Ábyrgðasjóður launa	838	1.188	-350	-29,4	878	40	4,6
854	Fæðingarorlof	8.599	7.895	704	8,9	8.563	-36	-0,4
855	Foreldrar langveikra eða alvarlega fatlaðra barna	118	95	23	23,9	126	8	6,5
856	Starfsendurhæfing	301	464	-163	-35,1	298	-3	-1,0
860	Íbúðalánasjóður	4.500	7.099	-2.599	-36,6	4.500	-	-
861	Leiguíbúðir	112	118	-6	-5,0	112	-	-

SÉRYFIRLIT 2. Gjöld ráðuneyta og stofnana

Í millj. kr.	Reikningur 2013	Reikningur 2012	Breyting		Fjárheimildir 2013	Frávik	
			fjárhæð	%		fjárhæð	%
09 Fjármála- og efnahagsráðuneyti	72.791	60.806	11.985	19,7	66.896	-5.894	-8,8
101 Fjármála- og efnahags- ráðuneyti, aðalskrifstofa	999	749	250	33,4	1.043	44	4,2
103 Fjárslá ríkisins	1.491	1.417	75	5,3	1.681	189	11,3
199 Ráðstöfunarfé	-	-	-	-	2	2	100,0
210 Ríkisskattstjóri	2.559	2.491	68	2,7	2.844	285	10,0
212 Skatta- og tollamál, ýmis útgjöld	13	12	1	4,6	22	9	43,0
214 Yfirséðing	122	127	-5	-3,8	134	12	9,0
215 Skattrannsóknarstjóri ríkisins	287	298	-11	-3,8	310	23	7,5
250 Innheimtukostnaður	538	552	-13	-2,4	527	-11	-2,2
262 Tollstjórinn	2.498	2.274	224	9,9	2.713	215	7,9
381 Lífeyrisskuldbindingar, eftirlaun	8.795	9.700	-905	-9,3	7.327	-1.468	-20,0
391 Jöfnun á örorkubyrði almennra lífeyrissjóða	2.822	2.698	124	4,6	2.793	-29	-1,0
481 Útgjöld samkvæmt heimildarákvæðum	-	-	-	-	171	171	100,0
711 Afskriftir skattkrafna	21.883	4.886	16.997	...	10.000	-11.883	...
721 Fjármagnstekjuskattur	5.324	3.576	1.748	48,9	6.070	746	12,3
811 Barnabætur	10.450	7.757	2.693	34,7	10.500	50	0,5
821 Vaxtabætur	8.974	15.019	-6.045	-40,2	9.100	126	1,4
901 Framkvæmdasýsla ríkisins	-4	8	-12	...	0	5	...
905 Ríkiskaup	30	-13	43	...	72	42	57,9
971 Ríkisábyrgðir	215	3.097	-2.882	-93,1	-	-215	.
973 Tapaðar kröfur og tjónabætur	5	-23	28	...	109	104	95,1
976 Lánaumsýsla ríkissjóðs	108	103	4	4,2	112	4	3,3
977 Bankasýsla ríkisins	74	85	-11	-12,6	99	25	25,1
978 Fjármálaeftirlitið	1.836	1.680	156	9,3	2.319	483	20,8
979 Niðurfærsla eignarhluta og hlutfjár	495	1.381	-886	-64,2	-	-495	.
980 Rekstrarfélag Stjórnarráðsins	62	105	-43	-40,9	77	15	19,0
981 Ýmsar fasteignir ríkissjóðs	149	94	55	59,1	605	456	75,3
984 Fasteignir ríkissjóðs	280	32	248	...	345	64	18,7
985 Fyrrum varnarsvæði við Keflavíkurlflugvöll	555	567	-12	-2,1	924	369	40,0
986 Jarðasjóður og Jarðeignir ríkisins	210	95	115	...	514	304	59,1
989 Ófyrirséð útgjöld	-	-	-	-	4.543	4.543	100,0
990 Ríkisstjórnarákvarðanir	-	-	-	-	7	7	100,0
991 Aðflutningsgjöld af útflytningi notaðra ökutækja	1	4	-3	-84,6	-	-1	.
992 Sóknaráætlanir landshluta	320	-	320	.	400	80	20,0
994 Virðisaukaskattur ríkisstofnana af tölvuvinnslu	233	202	31	15,3	186	-47	-25,1
999 Ýmislegt	1.467	1.834	-367	-20,0	1.351	-116	-8,6
14 Umhverfis- og auðlindaráðuneyti	9.343	9.240	104	1,1	12.372	3.029	24,5
101 Umhverfis- og auðlindaráðuneyti, aðalskrifstofa	445	379	66	17,3	464	19	4,1
190 Ýmis verkefni	343	304	39	12,8	490	147	30,0
202 Náttúrurannsóknastöðin við Mývatn	25	20	5	25,6	25	0	-0,7
211 Umhverfisstofnun	1.037	1.025	12	1,2	1.074	37	3,5
212 Vatnajökulsþjóðgarður	442	377	64	17,1	411	-31	-7,5
214 Innviðir friðlýstra svæða	5	-	5	.	5	-	-

SÉRYFIRLIT 2. Gjöld ráðuneyta og stofnana

Í millj. kr.	Reikningur 2013	Reikningur 2012	Breyting fjárhæð %		Fjárheimildir 2013	Frávik fjárhæð %	
231 Landgræðsla ríkisins	603	649	-46	-7,1	609	6	1,0
241 Skógrækt ríkisins	263	230	33	14,4	261	-2	-0,8
243 Hekluskógar	27	19	8	38,8	29	2	7,1
251 Héraðs- og Austurlandsskógar	115	122	-7	-6,0	129	14	11,2
252 Suðurlandsskógar	86	89	-3	-3,4	95	9	9,8
253 Vesturlandsskógar	49	54	-5	-9,0	51	2	4,6
254 Skjólaskógar á Vestfjörðum	39	36	4	9,9	40	1	1,6
255 Norðurlandsskógar	88	86	2	2,0	94	6	6,6
282 Græna hagkerfið, ýmis verkefni	-	-	-	-	75	75	100,0
287 Úrvinnslusjóður	845	828	17	2,1	1.517	672	44,3
289 Endurvinnslan hf.	1.591	1.654	-63	-3,8	1.740	149	8,6
301 Skipulagsstofnun	216	201	14	7,0	219	3	1,4
303 Skipulagsmál sveitarfélaga	200	84	115	...	243	44	17,9
310 Landmælingar Íslands	258	254	4	1,6	270	13	4,7
320 Mannvirkjastofnun	449	400	49	12,3	713	263	37,0
381 Ofanflóðasjóður	603	935	-332	-35,5	2.155	1.551	72,0
401 Náttúrufræðistofnun Íslands	594	580	15	2,5	587	-7	-1,2
403 Náttúrustofur	142	122	20	16,5	146	4	2,8
406 Veiðimálastofnun	110	103	7	6,5	115	5	4,8
407 Stofnun Vilhjálms Stefánssonar	26	37	-11	-30,2	24	-2	-6,8
412 Veðurstofa Íslands	742	650	92	14,2	789	47	5,9
19 Fjármagnskostnaður	74.406	75.625	-1.219	-1,6	74.434	28	0,0
801 Vaxtagjöld ríkissjóðs	74.406	75.625	-1.219	-1,6	74.434	28	0,0
Gjöld samtals	592.167	561.721	30.446	5,4	593.121	953	0,2

SÉRYFIRLIT 3. Útkoma ráðuneyta og stofnana gagnvart fjárheimildum

Í millj. kr.	Gjöld - sértekjur	Markaðar tekjur	Aðrar rekstrar-tekjur	Tekjufærð fjárheimild	Tekjujöfnuður	Flutt frá fyrra ári	Staða til ráðstöfunar	Breyting á bundnu fé ¹⁾	Höfuðstóll í árslok ²⁾
00 Æðsta stjórn ríkisins	4.591	-	49	4.648	106	17	123	-	123
101 Embætti forseta Íslands	224	-	-	237	13	-16	-3	-	-3
201 Alþingi	2.730	-	49	2.718	36	85	121	-	121
205 Framkvæmdir á Alþingisreit	105	-	-	67	-38	-18	-56	-	-56
290 Stjórnlagabing	0	-	-	-	0	-	0	-	0
291 Rannsóknarnefndir Alþingis	382	-	-	424	43	-52	-9	-	-9
301 Ríkisstjórn	338	-	-	340	2	-	2	-	2
401 Hæstiréttur	227	-	-	235	8	-	8	-	8
610 Umboðsmaður Alþingis	162	-	-	174	12	12	24	-	24
620 Ríkisendurskoðun	425	-	-	454	30	7	37	-	37
01 Forsætisráðuneyti	3.132	-	13	3.092	-27	331	304	-	304
101 Forsætisráðuneyti, aðalskrifstofa	387	-	-	392	6	29	35	-	35
190 Ýmis verkefni	142	-	-	157	14	6	21	-	21
201 Fasteignir forsætisráðuneytis	140	-	-	99	-41	43	2	-	2
203 Fasteignir Stjórnarráðsins	26	-	-	11	-15	58	42	-	42
241 Umboðsmaður barna	43	-	-	41	-2	3	1	-	1
253 Vest-norrænt menningarhús í Kaupmannahöfn	11	-	-	12	1	1	2	-	2
261 Óbyggðanefnd	62	-	-	80	18	3	21	-	21
271 Ríkislögmaður	64	-	-	66	2	7	9	-	9
281 Atvinnuuppbygging og fjölgun vistvænna starfa	-	-	-	-97	-97	97	0	-	0
311 Þjóðminjasafn Íslands	531	-	-	575	44	25	69	-	69
321 Minjastofnun Íslands	359	-	-	371	12	-58	-46	-	-46
322 Fornminjasjóður	37	-	-	42	5	-0	5	-	5
323 Húsafríðunarsjóður	218	-	-	249	31	61	92	-	92
401 Hagstofa Íslands	954	-	-	969	15	42	57	-	57
902 Þjóðgarðurinn á Þingvöllum	158	-	13	126	-19	13	-6	-	-6
02 Mennta- og menningarmálaráðuneyti	67.070	42	2.320	65.491	783	2.584	3.367	-42	3.325
101 Mennta- og menningarmálaráðuneyti, aðalskrifstofa	864	-	-	870	6	24	30	-	30
199 Ráðstöfunarfé	-	-	-	-1	-1	1	-	-	-
201 Háskóli Íslands	12.023	-	1.558	10.440	-25	1.087	1.062	-	1.062
202 Tilraunastöð Háskólans að Keldum	229	-	5	211	-12	-33	-45	-	-45
203 Raunvísindastofnun Háskólans	316	-	-	382	66	4	70	-	70
209 Stofnun Árna Magnússonar í íslenskum fræðum	314	-	-	311	-3	-25	-28	-	-28
210 Háskólinn á Akureyri	1.573	-	107	1.489	24	-20	3	-	3
216 Landbúnaðarháskóli Íslands	683	-	32	630	-21	-400	-422	-	-422
217 Hólaskóli - Háskólinn á Hólum	301	-	17	304	20	-178	-157	-	-157
223 Námsmatsstofnun	118	-	4	120	7	2	8	-	8
225 Háskólinn á Bifröst	373	-	-	373	-	-	-	-	-
227 Háskólinn í Reykjavík	2.209	-	-	2.224	15	-	15	-	15
228 Listaháskóli Íslands	749	-	-	749	-	-	-	-	-
231 Rannsóknamiðstöð Íslands	253	-	-	239	-15	3	-12	-	-12
235 Markáætlun á sviði vísinda og tækni	230	-	-	193	-37	301	264	-	264
236 Rannsóknasjóður	990	-	-	1.400	410	55	465	-	465
238 Tækjasjóður	103	-	148	-	44	-77	-32	-42	-74 ³⁾

1) +/- = Aukning / Lækkun á bundnu eigin fé

2) +/- = Flyst til næsta árs til hækkunar / lækkunar á fjárheimild 2014

3) Í undantekningartilvikum flyst niðurstaða rekstrarreiknings að hluta eða öllu leyti á bundið eigið fé en ekki höfuðstól. Fjárheimild til ráðstöfunar á bundnu eigin fé verður aðeins veitt af Alþingi í tengslum við afgreiðslu fjárlaga og fjárukalaga.

SÉRYFIRLIT 3. Útkoma ráðuneyta og stofnana gagnvart fjárheimildum

Í millj. kr.	Gjöld - sértekjur	Markaðar tekjur	Aðrar rekstrar-tekjur	Tekjufærð fjárheimild	Tekjujöfnuður	Flutt frá fyrra ári	Staða til ráðstöfunar	Breyting á bundnu fé ¹⁾	Höfuðstóll í árslok ²⁾
269 Háskóla- og vísindastofnanir, viðhald og stofnkostnaður	61	-	-	117	56	21	77	-	77
299 Háskóla- og rannsóknastarfsemi	530	-	-	500	-30	66	36	-	36
301 Menntaskólinn í Reykjavík	577	-	11	561	-5	15	11	-	11
302 Menntaskólinn á Akureyri	574	-	9	554	-11	-15	-26	-	-26
303 Menntaskólinn að Laugarvatni	176	-	2	184	10	5	15	-	15
304 Menntaskólinn við Hamrahlíð	975	-	24	944	-8	20	13	-	13
305 Menntaskólinn við Sund	503	-	9	495	0	-14	-14	-	-14
306 Menntaskólinn á Ísafirði	287	-	4	275	-8	6	-2	-	-2
307 Menntaskólinn á Egilsstöðum	321	-	11	320	10	20	29	-	29
308 Menntaskólinn í Kópavogi	901	-	18	860	-23	46	23	-	23
309 Kvinnaskólinn í Reykjavík	483	-	8	456	-19	-22	-41	-	-41
316 Fasteignir framhaldsskóla	48	-	-	47	-1	193	193	-	193
318 Framhaldsskólar, stofnkostnaður	671	-	-	604	-67	529	462	-	462
319 Framhaldsskólar, almennt	1.032	-	-	1.352	321	-24	297	-	297
320 Nám á framhaldsstigi vegna aðstæðna á vinnumarkaði	37	-	-	38	1	-	1	-	1
350 Fjölbautaskólinn í Breiðholti	1.073	-	20	1.032	-21	-25	-46	-	-46
351 Fjölbautaskólinn Ármúla	900	-	32	863	-5	-3	-8	-	-8
352 Flensborgarskóli	663	-	9	609	-45	-57	-102	-	-102
353 Fjölbautaskóli Suðurnesja	761	-	13	769	21	23	44	-	44
354 Fjölbautaskóli Vesturlands	474	-	7	468	1	-18	-17	-	-17
355 Framhaldsskólinn í Vestmannaeyjum	227	-	3	222	-1	-8	-10	-	-10
356 Fjölbautaskóli Norðurlands vestra	390	-	9	408	27	-14	13	-	13
357 Fjölbautaskóli Suðurlands	861	-	11	809	-40	27	-13	-	-13
358 Verkmenntaskóli Austurlands	256	-	5	249	-3	22	19	-	19
359 Verkmenntaskólinn á Akureyri	1.167	-	19	1.160	11	-9	2	-	2
360 Fjölbautaskólinn í Garðabæ	560	-	19	546	5	-6	-1	-	-1
361 Framhaldsskólinn í A-Skaftafellssýslu	144	-	2	144	2	-12	-9	-	-9
362 Framhaldsskólinn á Húsavík	141	-	1	137	-3	9	6	-	6
363 Framhaldsskólinn á Laugum	204	-	1	192	-11	-7	-18	-	-18
365 Borgarholtsskóli	997	-	17	988	8	24	33	-	33
367 Fjölbautaskóli Snæfellinga	222	-	2	226	5	-9	-4	-	-4
368 Menntaskóli Borgarfjarðar	170	-	-	168	-2	3	2	-	2
370 Framhaldsskólinn í Mosfellsbæ	188	-	2	188	2	0	2	-	2
372 Menntaskólinn á Tröllaskaga	174	-	3	176	5	10	14	-	14
430 Samskiptamiðstöð heyrnarlausra og heyrnarskertra	94	-	-	98	4	-10	-6	-	-6
441 Fullorðinsfræðsla fatlaðra	223	-	-	223	-	-	-	-	-
451 Framhaldsfræðsla	1.503	-	-	1.513	11	15	26	-	26
504 Tækniskólinn	2.060	-	-	2.060	-	-	-	-	-
516 Iðnskólinn í Hafnarfirði	612	-	6	588	-18	3	-15	-	-15
518 Þróunarsjóður fyrir starfsnám	224	-	-	223	-1	131	130	-	130
519 Vinnustaðanámssjóður	142	-	-	205	63	-24	40	-	40
541 Hússtjórnarskólinn í Reykjavík	31	-	-	31	0	0	-	-	-
551 Hússtjórnarskólinn Hallormsstað	31	-	-	32	1	3	4	-	4
565 Tónlistarnám á vegum sveitarfélaga	520	-	-	520	-	-	-	-	-
581 Verslunarskóli Íslands	988	-	-	983	-5	7	2	-	2
720 Grunnskólar, almennt	197	-	-	213	15	101	116	-	116
725 Námsgagnastofnun	477	-	-	463	-14	46	32	-	32

1) +/- = Aukning / Lækkun á bundnu eigin fé

2) +/- = Flyst til næsta árs til hækunar / lækkunar á fjárheimild 2014

SÉRYFIRLIT 3. Útkoma ráðuneyta og stofnana gagnvart fjárheimildum

Í millj. kr.	Gjöld - sértekjur	Markaðar tekjur	Aðrar rekstrar-tekjur	Tekjufærð fjárheimild	Tekjujöfnuður	Flutt frá fyrra ári	Staða til ráðstöfunar	Breyting á bundnu fé ¹⁾	Höfuðstóll í árslok ²⁾
872 Lánasjóður íslenskra námsmanna	8.502	-	-	8.486	-16	26	10	-	10
884 Jöfnun á námskostnaði	610	-	-	637	27	3	30	-	30
903 Þjóðskjalasafn Íslands	279	-	-	296	17	8	25	-	25
905 Landsbókasafn Íslands - Háskólabókasafn	766	-	-	747	-19	31	12	-	12
906 Listasafn Einarssonar	19	-	-	19	1	-3	-2	-	-2
907 Listasafn Íslands	194	-	-	195	1	-1	0	-	0
908 Kvikmyndasafn Íslands	48	-	-	52	4	1	5	-	5
909 Blindrabókasafn Íslands	81	-	-	85	4	-8	-4	-	-4
911 Náttúruminjasafn Íslands	28	-	-	23	-5	2	-3	-	-3
913 Gljúfrasteinn - Hús skáldsins	32	-	-	31	-1	2	1	-	1
918 Safnasjóður	129	-	-	130	1	4	5	-	5
919 Söfn og menningarminjar	68	-	-	55	-13	20	7	-	7
961 Fjölmíðlanefnd	39	-	-	41	2	0	3	-	3
965 Harpa, tónlistar- og ráðstefnuhús í Reykjavík	642	-	-	654	11	-6	6	-	6
969 Menningarstofnanir, viðhald og stofnkostnaður	191	-	-	128	-63	481	418	-	418
971 Ríkisútvarpið	3.195	-	-	3.230	35	-	35	-	35
972 Íslenski dansflokkurinn	133	-	-	129	-4	5	2	-	2
973 Þjóðleikhúsið	705	-	-	725	20	-20	0	-	0
974 Sinfóníuhljómsveit Íslands	940	-	169	755	-16	-42	-58	-	-58
977 Höfundarréttargjöld	43	42	-	1	-	-	-	-	-
978 Launasjóðir listamanna	513	-	-	506	-7	209	202	-	202
980 Listskreytingasjóður	5	-	-	2	-3	7	4	-	4
981 Kvikmyndamiðstöð Íslands	1.109	-	-	1.147	38	62	100	-	100
982 Listir	1.203	-	-	1.273	70	-85	-15	-	-15
983 Ýmis fræðistörf	152	-	-	153	0	2	2	-	2
984 Norræn samvinna	14	-	-	12	-3	6	3	-	3
985 Rammaáætlanir ESB um menntun, rannsóknir og tækniþróun	1.333	-	-	1.316	-17	-13	-30	-	-30
988 Æskulýðsmál	193	-	-	187	-6	9	4	-	4
989 Ýmis íþróttamál	456	-	-	469	14	12	26	-	26
999 Ýmislegt	268	-	-	261	-8	58	50	-	50
03 Utanríkisráðuneyti	11.324	460	-	10.704	-160	1.058	898	-	898
101 Utanríkisráðuneyti, aðalskrifstofa	1.161	-	-	1.155	-6	24	18	-	18
111 Þýðingamiðstöð utanríkisráðuneytis	478	-	-	265	-213	329	116	-	116
190 Ýmis verkefni	261	-	-	167	-94	114	20	-	20
300 Sendiráð Íslands	3.171	-	-	2.871	-300	405	105	-	105
390 Þróunarsamvinnustofnun Íslands	1.741	-	-	1.773	31	141	173	-	173
391 Þróunarmál og alþjóðleg hjálparstarfsemi	2.117	-	-	2.165	48	45	93	-	93
401 Alþjóðastofnanir	1.885	-	-	2.259	374	-	374	-	374
611 Íslandsstofa	510	460	-	50	-	-	-	-	-
04 Atvinnuvega- og nýsköpunarráðuneyti	28.786	1.463	609	26.614	-101	3.283	3.182	-49	3.134
101 Atvinnuvega- og nýsköpunarráðuneyti, aðalskrifstofa	890	-	-	835	-55	97	42	-	42

1) +/- = Aukning / Lækkun á bundnu eigin fé

2) +/- = Flyst til næsta árs til hækkunar / lækkunar á fjárheimild 2014

SÉRYFIRLIT 3. Útkoma ráðuneyta og stofnana gagnvart fjárheimildum

Í millj. kr.	Gjöld - sértekjur	Markaðar tekjur	Aðrar rekstrar-tekjur	Tekjufærð fjárheimild	Tekjujöfnuður	Flutt frá fyrra ári	Staða til ráðstöfunar	Breyting á bundnu fé ¹⁾	Höfuðstóll í árslok ²⁾
190 Ýmis verkefni	541	67	3	561	89	312	401	-1	399 ³⁾
199 Ráðstöfunarfé	-	-	-	-	-	1	1	-	1
215 Fiskistofa	839	90	-	737	-12	67	54	-	54
217 Verðlagsstofa skiptaverðs	19	-	-	20	1	0	1	-	1
234 Matvælastofnun	1.192	35	330	853	26	0	26	-	26
246 Samkeppniseftirlitið	354	-	-	353	-0	0	0	-	0
251 Einkaleyfastofan	292	-	270	3	-19	-30	-48	-47	-95 ³⁾
401 Hafrannsóknastofnunin	1.581	-	-	1.419	-162	80	-82	-	-82
411 Matvælarannsóknir	400	-	-	600	200	-	200	-	200
413 Verkefnasjóður sjávarútvegsins	98	-	5	-	-92	136	44	-	44
415 Sjóður til síldarrannsókna	19	-	-	-	-19	245	226	-	226
416 Veiðarfærarannsóknir	0	-	-	-	0	6	6	-	6
417 Rannsóknasjóður til að auka verðmæti sjávarfangs	300	-	-	248	-52	139	86	-	86
421 Bygging rannsóknastofnana sjávarútvegsins	10	-	-	9	-1	-14	-15	-	-15
423 Skrifstofa rannsóknastofnana atvinnuveganna	56	-	-	57	1	8	9	-	9
481 Rannsóknir háskóla í þágu landbúnaðar	173	-	-	160	-13	13	-	-	-
483 Landgræðsla og skógrækt í þágu landbúnaðar	24	-	-	24	-	1	1	-	1
488 Hagskýrslur og hagrannsóknir um landbúnað	19	-	-	22	3	14	17	-	17
501 Nýsköpunarmiðstöð Íslands	546	-	-	526	-20	72	53	-	53
502 Iðnaðarrannsóknir og stóriðja	-	-	-	-	-	8	8	-	8
511 Tækniþróunarsjóður	1.113	-	-	1.265	152	77	230	-	230
521 Endurgreiðslur vegna kvikmyndagerðar á Íslandi	938	-	-	850	-88	342	255	-	255
522 Styrkir til nýsköpunarfyrirtækja	1.205	-	-	1.100	-105	-	-105	-	-105
528 Iðja og iðnaður, framlög	192	0	-	222	29	131	161	-	161
541 Byggðaaáætlun	265	-	-	292	27	174	201	-	201
542 Byggðastofnun	374	-	-	366	-8	8	-	-	-
551 Ferðamálastofa	518	7	-	461	-50	75	25	-	25
555 Framkvæmdasjóður ferðamannastaða	320	-	-	487	167	29	196	-	196
559 Ýmis ferðamál	569	-	-	483	-86	287	201	-	201
571 Orkustofnun	416	-	-	355	-61	381	320	-	320
581 Orkusjóður	32	-	-	32	-	-	-	-	-
583 Niðurgreiðslur á húshitun	1.440	-	-	1.418	-22	-	-22	-	-22
585 Jöfnun kostnaðar við dreifingu raforku	239	-	-	240	1	-	1	-	1
599 Ýmis orkumál	120	-	-	134	14	43	57	-	57
801 Greiðslur vegna mjólkurframleiðslu	6.276	-	-	6.276	-	97	97	-	97
805 Greiðslur vegna sauðfjárframleiðslu	4.651	-	-	4.651	-	0	0	-	0
807 Greiðslur vegna grænmetisframleiðslu	522	-	-	527	5	1	6	-	6
811 Bændasamtök Íslands	604	-	-	605	1	-	1	-	1
818 Búnaðarsjóður	476	476	-	-	-	-	-	-	-
821 Framleiðnisjóður landbúnaðarins	61	-	-	70	9	48	57	-	57
824 Verðmiðlun landbúnaðarvara	405	405	-	-	-	-	-	-	-

1) +/- = Aukning / Lækkun á bundnu eigin fé

2) +/- = Flyst til næsta árs til hækkunar / lækkunar á fjárheimild 2014

3) Í undantekningartilvikum flyst niðurstaða rekstrarreiknings að hluta eða öllu leyti á bundið eigið fé en ekki höfuðstól. Fjárheimild til ráðstöfunar á bundnu eigin fé verður aðeins veitt af Alþingi í tengslum við afgreiðslu fjárlaga og fjáraulaga.

SÉRYFIRLIT 3. Útkoma ráðuneyta og stofnana gagnvart fjárheimildum

Í millj. kr.	Gjöld - sértekjur	Markaðar tekjur	Aðrar rekstrar-tekjur	Tekjufærð fjárheimild	Tekjujöfnuður	Flutt frá fyrra ári	Staða til ráðstöfunar	Breyting á bundnu fé ¹⁾	Höfuðstóll í árslok ²⁾
840 Stuðningur við fiskeldi	2	-	-	-	-2	-	-2	-	-2
843 Fiskræktarsjóður	2	23	-	-	20	425	446	-	446
851 Greiðslur vegna riðuveiki	39	-	-	47	9	-	9	-	9
853 Bjargráðasjóður	90	-	-	110	20	-	20	-	20
861 Flutnings sjóður olíuvara	361	361	-	-	-	-	-	-	-
862 Jöfnun flutningskostnaðar	197	-	-	197	-1	-	-1	-	-1
891 Sérstakar greiðslur í landbúnaði	7	-	-	-	-7	10	3	-	3
06 Innanríkisráðuneyti	72.382	16.821	1.186	52.960	-1.414	226	-1.189	776	-413
101 Innanríkisráðuneyti, aðalskrifstofa	731	-	-	727	-4	20	16	-	16
102 Stjórnartíðindi	27	-	27	-	0	-14	-15	-	-15
111 Kosningar	356	-	-	254	-102	-	-102	-	-102
190 Ýmis verkefni	287	-	15	252	-20	121	101	-	101
201 Hæstiréttur	145	-	-	142	-3	8	5	-	5
210 Héraðsdómstólar	1.358	-	-	1.296	-62	42	-20	-	-20
231 Málskostnaður í opinberum málum	699	-	-	433	-266	-	-266	-	-266
232 Opinber réttaraðstoð	375	-	-	160	-215	-	-215	-	-215
235 Bætur brotabola	76	-	-	30	-47	-	-47	-	-47
236 Sanngirnissætur vegna misgjörða á vistheimilum fyrir börn	696	-	-	633	-64	-	-64	-	-64
251 Persónuvernd	59	-	-	67	8	-7	1	-	1
301 Ríkissaksóknari	188	-	-	197	8	-1	7	-	7
303 Ríkislögglustjóri	1.352	-	-	1.341	-11	28	17	-	17
305 Lögregluskóli ríkisins	208	-	-	205	-4	17	13	-	13
309 Sérstakur saksóknari samkvæmt lögum nr. 135/2008	1.191	-	-	849	-342	488	146	-	146
310 Lögreglustjórinn á höfuðborgarsvæðinu	3.657	-	-	3.670	13	-118	-105	-	-105
312 Lögreglustjórinn á Suðurnesjum	1.084	-	-	1.088	3	-34	-31	-	-31
325 Samræmd neyðarsvörun	323	-	15	296	-11	22	11	-	11
390 Ýmis löggæslu- og öryggismál	587	-	-	593	7	0	7	-	7
395 Landhelgisgæsla Íslands	3.908	-	-	3.908	0	-55	-54	-	-54
396 Landhelgisgjóður Íslands	-6	-	-	-	6	11	18	-	18
397 Schengen-samstarf	208	-	-	211	3	-5	-2	-	-2
398 Útlendingastofnun	242	-	-	249	7	1	8	-	8
399 Hælisleitendur	436	-	-	448	12	-44	-31	-	-31
411 Sýslumaðurinn í Reykjavík	355	-	-	356	1	3	4	-	4
412 Sýslumaðurinn á Akranesi	209	-	-	208	-1	7	6	-	6
413 Sýslumaðurinn í Borgarnesi	185	-	-	188	3	-38	-35	-	-35
414 Sýslumaður Snæfellinga	183	-	-	178	-5	4	-1	-	-1
415 Sýslumaðurinn í Búðardal	24	-	-	22	-2	-5	-6	-	-6
416 Sýslumaðurinn á Patreksfirði	36	-	-	34	-2	0	-2	-	-2
417 Sýslumaðurinn í Bolungarvík	37	-	-	32	-5	-2	-7	-	-7
418 Sýslumaðurinn á Ísafirði	333	-	-	343	10	5	16	-	16
419 Sýslumaðurinn á Hólmavík	28	-	-	28	-1	2	1	-	1
420 Sýslumaðurinn á Blönduósi	219	-	-	223	4	-4	0	-	0
421 Sýslumaðurinn á Sauðárkróki	160	-	-	162	2	-20	-18	-	-18
422 Sýslumaðurinn á Siglufirði	51	-	-	51	0	5	4	-	4
424 Sýslumaðurinn á Akureyri	575	-	-	541	-33	-31	-64	-	-64
425 Sýslumaðurinn á Húsavík	193	-	-	197	4	-2	2	-	2
426 Sýslumaðurinn á Seyðisfirði	202	-	-	198	-4	-17	-21	-	-21

1) +/- = Aukning / Lækkun á bundnu eigin fé

2) +/- = Flyst til næsta árs til hækunar / lækkunar á fjárheimild 2014

SÉRYFIRLIT 3. Útkoma ráðuneyta og stofnana gagnvart fjárheimildum

Í millj. kr.	Gjöld - sértekjur	Markaðar tekjur	Aðrar rekstrar-tekjur	Tekjufærð fjárheimild	Tekjujöfnuður	Flutt frá fyrra ári	Staða til ráðstöfunar	Breyting á bundnu fé ¹⁾	Höfuðstóll í árslok ²⁾
428 Sýslumaðurinn á Eskifirði	268	-	-	266	-2	7	6	-	6
429 Sýslumaðurinn á Höfn í Hornafirði	39	-	-	35	-4	0	-4	-	-4
430 Sýslumaðurinn í Vík í Mýrdal	46	-	25	20	-1	1	0	-	0
431 Sýslumaðurinn á Hvalsvellir	191	-	-	190	0	11	10	-	10
432 Sýslumaðurinn í Vestmannaeyjum	184	-	-	181	-3	-7	-10	-	-10
433 Sýslumaðurinn á Selfossi	414	-	-	412	-2	-49	-51	-	-51
434 Sýslumaðurinn í Reykjanesbæ	157	-	-	155	-2	12	10	-	10
436 Sýslumaðurinn í Hafnarfirði	197	-	-	192	-5	10	5	-	5
437 Sýslumaðurinn í Kópavogi	208	-	-	202	-6	6	0	-	0
490 Ýmis rekstrarkostnaður sýslumannsembætta	122	-	-	111	-11	1	-10	-	-10
501 Fangelsismálastofnun ríkisins	1.384	-	-	1.363	-21	39	18	-	18
591 Fangelsisbyggingar	217	-	-	442	225	30	255	-	255
651 Vegagerðin	19.520	15.289	-	3.456	-775	428	-347	971	750 ^{3) 4)}
655 Samgöngustofa	816	225	176	378	-37	-	-37	-161	37 ^{3) 4)}
657 Umferðarstofa	91	219	5	-	133	29	162	-	- ⁴⁾
659 Rannsóknarnefnd samgönguslysa	143	-	-	125	-18	-26	-44	-	-44
661 Siglingastofnun Íslands	432	153	4	340	65	106	171	-	- ⁴⁾
662 Hafnarframkvæmdir	809	-	-	738	-71	244	173	-	173
671 Flugmálastjórn Íslands	302	7	148	135	-11	38	27	-	- ⁴⁾
672 Flugvellir og flugleiðsögubjónusta	1.829	-	-	1.786	-43	-1.176	-1.219	-	-1.219
681 Póst- og fjarskiptastofnunin	334	351	11	5	32	-25	7	-35	-27 ³⁾
682 Jöfnunarsjóður alþjónustu	56	44	-	-	-12	75	63	-	63
689 Fjarskiptasjóður	467	-	195	434	162	100	261	-	261
701 Þjóðkirkjan	1.431	-	-	1.439	8	-25	-17	-	-17
705 Kirkjumálasjóður	239	-	-	240	1	-	1	-	1
707 Kristnisjóður	73	-	-	73	-	-	-	-	-
733 Kirkjugarðar	925	-	-	925	-	-1	-1	-	-1
735 Sóknargjöld	1.992	-	-	1.994	2	-	2	-	2
736 Jöfnunarsjóður sókna	309	-	-	311	2	-	2	-	2
801 Neytendastofa	169	20	9	154	14	-19	-5	-	-5
805 Talsmaður neytenda	14	-	-	15	1	0	1	-	1
821 Þjóðskrá Íslands	1.285	514	555	217	0	26	26	-	26
841 Jöfnunarsjóður sveitarfélaga	16.353	-	-	16.490	137	-	137	-	137
848 Meðlög samkvæmt lögum nr. 76/2003	324	-	-	221	-103	-	-103	-	-103
996 Íslenska upplýsinga-samfélagið - Netrikið Ísland	64	-	-	106	42	-	42	-	42
08 Velferðarráðuneyti	248.342	73.168	680	180.825	6.332	837	7.169	-7.457	-288
101 Velferðarráðuneyti, aðalskrifstofa	943	-	-	938	-5	8	3	-	3
190 Ýmis verkefni	269	-	-	235	-34	68	35	-	35
201 Tryggingastofnun ríkisins	964	-	-	934	-30	30	0	-	-0
202 Sjúkratryggingar Íslands	520	-	-	508	-12	29	17	-	17
203 Bætur samkvæmt lögum um félagslega aðstoð	12.514	-	-	12.443	-71	-	-71	-	-71
204 Lífeyristryggingar	64.024	35.335	-	29.276	587	-	587	-	587
206 Sjúkratryggingar	32.178	-	-	32.464	286	-	286	-	286

1) +/- = Aukning / Lækkun á bundnu eigin fé

2) +/- = Flyst til næsta árs til hækkunar / lækkunar á fjárheimild 2014

3) Í undantekningartilvikum flyst niðurstaða rekstrarreiknings að hluta eða öllu leyti á bundið eigið fé en ekki höfuðstól. Fjárheimild til ráðstöfunar á bundnu eigin fé verður aðeins veitt af Alþingi í tengslum við afgreiðslu fjárlaga og fjárukalaga.

4) 06-657 Umferðarstofa var lögð niður í júnílok 2013, 162 millj. kr. höfuðstóll var fluttur á 06-655 Samgöngustofu. 06-661 Siglingastofnun var lögð niður í júnílok 2013, 170 millj. kr. höfuðstóll skiptist á þann hátt að 45 millj. kr. fóru til 06-655 Samgöngustofu og til 06-651 Vegagerðin fluttust 126 millj. kr. 06-671 Flugmálastjórn Íslands var lögð niður í júnílok árið 2013, 27 millj. kr. höfuðstóll var fluttur á 06-655 Samgöngustofu.

SÉRYFIRLIT 3. Útkoma ráðuneyta og stofnana gagnvart fjárheimildum

Í millj. kr.	Gjöld - sértekjur	Markaðar tekjur	Aðrar rekstrar-tekjur	Tekjufærð fjárheimild	Tekjujöfnuður	Flutt frá fyrra ári	Staða til ráðstöfunar	Breyting á bundnu fé ¹⁾	Höfuðstóll í árslok ²⁾
208 Slysatryggingar	743	180	-	697	135	-	135	-	135
209 Sjúklingatrygging	187	-	-	140	-47	-	-47	-	-47
214 Eftirlaunasjóður aldraðra	34	-	-	35	1	-	1	-	1
301 Landlæknir	1.086	114	-	847	-126	92	-33	-	-33
310 Krabbameinsfélag Íslands	346	-	-	346	1	-	1	-	1
317 Lyfjastofnun	440	218	246	-	25	-160	-135	-18	-153 ³⁾
327 Geislavarnir ríkisins	82	-	11	72	1	5	6	-	6
329 Fjölmenningarsetur	35	-	-	34	-1	0	-1	-	-1
331 Vinnueftirlit ríkisins	513	6	233	275	1	-9	-8	-	-8
332 Ríkissáttasemjari	60	-	-	60	0	2	2	-	2
333 Jafnréttisstofa	48	-	-	75	27	-2	25	-	25
334 Umboðsmaður skuldara	854	1.192	-	-	338	-98	240	-	240
358 Sjúkrahúsið á Akureyri	4.917	-	-	4.836	-81	23	-57	-	-57
373 Landspítali	40.782	-	104	39.194	-1.484	-741	-2.225	-	-2.225
376 Bygging sjúkrahúss á lóð Landspítalans	71	-	-	-	-71	-	-71	-	-71
379 Sjúkrahús, óskipt	26	-	-	22	-5	35	31	-	31
383 Sjúkrahótel	100	-	-	97	-3	-7	-11	-	-11
388 Samtök áhugamanna um áfengisvandamálið	706	-	-	706	-	-	-	-	-
398 Félagsmál, ýmis starfsemi	554	-	-	593	39	47	86	-	86
399 Heilbrigðismál, ýmis starfsemi	794	-	-	861	67	40	106	-	106
401 Öldrunarstofnanir, almennt	465	-	-	362	-103	251	148	-	148
402 Framkvæmdasjóður aldraðra	2.074	1.738	-	-	-336	1.456	1.120	-38	1.082 ³⁾
405 Hrafnista, Reykjavík	1.671	-	-	1.763	92	-	92	-	92
406 Hrafnista, Hafnarfirði	1.606	-	-	1.572	-34	-	-34	-	-34
407 Grund, Reykjavík	1.523	-	-	1.519	-4	-	-4	-	-4
408 Sunnuhlíð, Kópavogi	595	-	-	603	7	-	7	-	7
409 Hjúkrunarheimilið Skjól	841	-	-	832	-9	-	-9	-	-9
410 Hjúkrunarheimilið Eir	1.449	-	-	1.447	-2	-	-2	-	-2
411 Garðvangur, Garði	317	-	-	322	5	-	5	-	5
412 Hjúkrunarheimilið Skógarbær	681	-	-	677	-4	-	-4	-	-4
413 Hjúkrunarheimilið Droplaugarstöðum	687	-	-	670	-17	-	-17	-	-17
414 Hjúkrunarheimilið Lundur, Hellu	237	-	-	233	-4	-	-4	-	-4
415 Hjúkrunarheimilið Hulduhlíð, Eskifirði	176	-	-	182	6	-	6	-	6
416 Hjúkrunarheimilið Hornbrekka, Ólafsfirði	187	-	-	182	-4	-	-4	-	-4
417 Hjúkrunarheimilið Naust, Þórshöfn	65	-	-	96	30	-	30	-	30
418 Seljahlíð, Reykjavík	171	-	-	168	-3	-	-3	-	-3
419 Sólvangur, Hafnarfirði	554	-	-	516	-38	0	-38	-	-38
423 Höfði, Akranesi	545	-	-	514	-31	-	-31	-	-31
424 Dvalarheimili aldraðra Borgarnesi	319	-	-	324	6	-	6	-	6
425 Dvalarheimili aldraðra Stykkishólmi	118	-	-	110	-8	-	-8	-	-8
426 Fellaskjól, Grundarfirði	78	-	-	77	-2	-	-2	-	-2
427 Jaðar, Ólafsvík	101	-	-	100	-1	-	-1	-	-1
428 Fellsendi, Búðardal	212	-	-	205	-7	-	-7	-	-7
429 Barmahlíð, Reykhólum	110	-	-	115	5	-	5	-	5
433 Dalbær, Dalvík	270	-	-	264	-6	-	-6	-	-6

1) +/- = Aukning / Lækkun á bundnu eigin fé

2) +/- = Flyst til næsta árs til hækkunar / lækkunar á fjárheimild 2014

3) Í undantekningartilvikum flyst niðurstaða rekstrarreiknings að hluta eða öllu leyti á bundni eigin fé en ekki höfuðstól. Fjárheimild til ráðstöfunar á bundnu eigin fé verður aðeins veitt af Alþingi í tengslum við atgreiðslu fjárlaga og fjárukalaga.

SÉRYFIRLIT 3. Útkoma ráðuneyta og stofnana gagnvart fjárheimildum

Í millj. kr.	Gjöld - sértekjur	Markaðar tekjur	Aðrar rekstrar-tekjur	Tekjufærð fjárheimild	Tekjujöfnuður	Flutt frá fyrra ári	Staða til ráðstöfunar	Breyting á bundnu fé ¹⁾	Höfuðstóll í árslok ²⁾
434 Samningur við Akureyrarbæ um öldrunarþjónustu	1.449	-	-	1.474	25	-	25	-	25
436 Uppsaliir, Fáskrúðsfirði	141	-	-	148	6	-	6	-	6
437 Samningur við Sveitarfélagið Hornafjörð um öldrunarþjónustu	220	-	-	209	-12	-	-12	-	-12
438 Klausturhólar, Kirkjubæjarklaustri	150	-	-	143	-6	-	-6	-	-6
439 Hjallatún, Vík	113	-	-	113	-1	-	-1	-	-1
440 Kumbaravogur, Stokkseyri	268	-	-	321	53	-	53	-	53
441 Ás/Ásbyrgi, Hveragerði	759	-	-	731	-28	-	-28	-	-28
442 Hraunbúðir, Vestmannaeyjum	254	-	-	254	0	-	0	-	0
443 Holtsbúð, Garðabæ	432	-	-	463	30	-	30	-	30
445 Mörk, Reykjavík	924	-	-	898	-26	-	-26	-	-26
446 Hrafnista, Kópavogi	357	-	-	367	10	-	10	-	10
447 Sóltún, Reykjavík	1.206	-	-	1.120	-86	-58	-144	-	-144
460 Dvalarrými aldraðra, önnur	387	-	-	389	2	-	2	-	2
470 Vesturhlíð, Reykjavík	9	-	-	14	5	-	5	-	5
472 Hlíðabær, Reykjavík	57	-	-	57	0	-	0	-	0
473 Lindargata, Reykjavík	50	-	-	52	2	-	2	-	2
474 Dagvist og endurhæfingarstöð MS-sjúklinga	101	-	-	104	2	-	2	-	2
475 Múlabær, Reykjavík	85	-	-	86	0	-	0	-	0
476 Fríðuhús, Reykjavík	43	-	-	43	0	-	0	-	0
477 Dagvistun aldraðra, aðrar	645	-	-	640	-6	-	-6	-	-6
479 Hlaðgerðarkot	100	-	-	100	-	-	-	-	-
491 Reykjalandur, Mosfellsbæ	1.433	-	-	1.433	-	-	-	-	-
492 Heilsustofnun Náttúrulækningafélags Íslands	551	-	-	551	-	-	-	-	-
493 Sjálfsbjörg, hjúkrunar- og endurhæfingarstofnun	507	-	-	507	-	-	-	-	-
494 Hlein	125	-	-	125	0	-	0	-	0
500 Heilsugæslustöðvar, almennt	42	-	-	26	-16	21	5	-	5
501 Sjúkraflutningar	887	-	-	1.029	142	108	250	-	250
506 Heilsugæsla á höfuðborgarsvæðinu	4.856	-	-	4.860	4	-110	-105	-	-105
508 Miðstöð heimahjúkrunar á höfuðborgarsvæðinu	1.146	-	-	1.139	-7	7	-	-	-
515 Heilsugæslustöðin Lágmúla í Reykjavík	189	-	-	189	-	-	-	-	-
517 Læknavaktin	341	-	-	349	8	-	8	-	8
552 Heilsugæslustöðin Dalvík	125	-	-	122	-3	6	3	-	3
553 Samningur við Akureyrarbæ um heilsugæslu	566	-	-	574	8	-	8	-	8
588 Heilsugæslustöðin í Salahverfi í Kópavogi	306	-	-	306	0	17	17	-	17
700 Heilbrigðisstofnanir	119	-	-	145	25	74	99	-	99
716 Heilbrigðisstofnun Vesturlands	3.081	-	-	3.100	18	-21	-2	-	-2
721 Heilbrigðisstofnunin Patreksfirði	305	-	-	303	-2	9	6	-	6
726 Heilbrigðisstofnun Vestfjarða	1.236	-	-	1.170	-66	3	-63	-	-63
745 Heilbrigðisstofnunin Blönduósi	460	-	-	453	-7	6	-2	-	-2
751 Heilbrigðisstofnunin Sauðárkróki	899	-	-	865	-34	-25	-59	-	-59

1) +/- = Aukning / Lækkun á bundnu eigin fé

2) +/- = Flyst til næsta árs til hækunar / lækkunar á fjárheimild 2014

SÉRYFIRLIT 3. Útkoma ráðuneyta og stofnana gagnvart fjárheimildum

Í millj. kr.	Gjöld - sértekjur	Markaðar tekjur	Aðrar rekstrar-tekjur	Tekjufærð fjárheimild	Tekjujöfnuður	Flutt frá fyrra ári	Staða til ráðstöfunar	Breyting á bundnu fé ¹⁾	Höfuðstóll í árslok ²⁾
756 Heilbrigðisstofnunin Fjallabyggð	471	-	-	472	1	13	14	-14	
761 Heilbrigðisstofnun Pingeyinga	958	-	-	967	9	8	18	-18	
777 Heilbrigðisstofnun Austurlands	2.319	-	-	2.208	-111	-132	-242	-	-242
779 Heilbrigðisstofnun Suð-Austurlands	224	-	-	227	3	-	3	-	3
781 Heilbrigðisstofnunin Vestmannaeyjum	792	-	-	741	-51	-66	-117	-	-117
787 Heilbrigðisstofnun Suðurlands	2.408	-	-	2.345	-63	-155	-218	-	-218
791 Heilbrigðisstofnun Suðurnesja	1.987	-	-	1.965	-22	-50	-72	-	-72
801 Greiningar- og ráðgjafarstöð ríkisins	385	-	-	383	-2	34	32	-	32
805 Þjónustu- og þekkingarmiðstöð fyrir blinda og sjónskerta	269	-	-	287	19	-18	1	-	1
807 Heyrnar- og talmeinastöð Íslands	226	-	-	226	1	13	13	-	13
809 Málefni fatlaðra	351	-	-	355	3	12	15	-	15
821 Barnaverndarstofa	1.071	-	-	1.181	110	-45	64	-	64
841 Vinnumálastofnun	198	-	-	130	-68	122	54	-	54
842 Vinnumál	176	-	-	171	-6	-3	-9	-	-9
851 Atvinnuleysistryggingasjóður	18.288	19.343	-	-	1.055	-	1.055	-1.055	- ³⁾
852 Tryggingasjóður sjálfstætt starfandi einstaklinga	-16	62	-	-	79	-	79	-79	- ³⁾
853 Ábyrgðasjóður launa	838	2.843	86	-	2.091	-	2.091	-2.091	- ³⁾
854 Fæðingarorlof	8.599	12.135	-	625	4.162	-	4.162	-4.176	-15 ³⁾
855 Foreldrar langveikra eða alvarlega fatlaðra barna	118	-	-	126	8	-	8	-	8
856 Starfsendurhæfing	301	-	-	298	-3	-	-3	-	-3
860 Íbúðalánasjóður	4.500	-	-	4.500	-	-	-	-	-
861 Leiguíbúðir	112	-	-	112	-	-	-	-	-
09 Fjármála- og efnahagsráðuneyti	72.791	4.574	559	58.736	-8.923	3.140	-5.783	-27	-5.809
101 Fjármála- og efnahagsráðuneyti, aðalskrifstofa	999	-	-	1.042	43	1	44	-	44
103 Fjárslá ríkisins	1.491	-	-	1.521	30	160	189	-	189
199 Ráðstöfunarfé	-	-	-	-2	-2	4	2	-	2
210 Ríkisskattstjóri	2.559	-	97	2.474	11	242	253	-	253
212 Skatta- og tollamál, ýmis útgjöld	13	-	-	-53	-66	75	9	-	9
214 Yfirsattanevnd	122	-	-	125	3	9	12	-	12
215 Skattrannsóknarstjóri ríkisins	287	-	-	290	3	20	23	-	23
250 Innheimtukostnaður	538	-	2	527	-9	-	-9	-	-9
262 Tollstjórnin	2.498	-	309	2.135	-54	296	242	-	242
381 Lífeyrisskuldbindingar, eftirlaun	8.795	-	-	7.327	-1.468	-	-1.468	-	-1.468
391 Jöfnun á örorkubyrði almennra lífeyrissjóða	2.822	2.822	-	-	-	-	-	-	-
481 Útgjöld samkvæmt heimildarákvæðum	-	-	-	171	171	-	171	-	171
711 Afskriftir skattkrafna	21.883	-	-	10.000	-11.883	-	-11.883	-	-11.883
721 Fjármagnstekjuskattur	5.324	-	-	6.070	746	-	746	-	746
811 Barnabætur	10.450	-	-	10.500	50	-	50	-	50
821 Vaxtabætur	8.974	-	-	9.100	126	-	126	-	126
901 Framkvæmdasýsla ríkisins	-4	-	-	-	4	0	5	-	5
905 Ríkiskaup	30	-	-	-	-30	72	42	-	42
971 Ríkisábyrgðir	215	-	-	-	-215	-	-215	-	-215

1) +/- = Aukning / Lækkun á bundnu eigin fé

2) +/- = Flyst til næsta árs til hækkunar / lækkunar á fjárheimild 2014

3) Í undantekningartilvikum flyst niðurstaða rekstrarreiknings að hluta eða öllu leyti á bundið eigið fé en ekki höfuðstól. Fjárheimild til ráðstöfunar á bundnu eigin fé verður aðeins veitt af Alþingi í tengslum við afgreiðslu fjárlaga og fjárukalaga.

SÉRYFIRLIT 3. Útkoma ráðuneyta og stofnana gagnvart fjárheimildum

Í millj. kr.	Gjöld - sértekjur	Markaðar tekjur	Aðrar rekstrar-tekjur	Tekjufærð fjárheimild	Tekjujöfnuður	Flutt frá fyrra ári	Staða til ráðstöfunar	Breyting á bundnu fé ¹⁾	Höfuðstóll í árslok ²⁾
973 Tapaðar kröfur og tjónabætur	5	-	-	109	104	-	104	-	104
976 Lánaumsýsla ríkissjóðs	108	-	-	110	2	2	4	-	4
977 Bankasýsla ríkisins	74	-	-	94	20	5	25	-	25
978 Fjármálaeftirlitið	1.836	1.752	21	-	-63	623	559	-	559
979 Niðurfærsla eignarhluta og hlutafjár	495	-	-	-	-495	-	-495	-	-495
980 Rekstrarfélag Stjórnarráðsins	62	-	-	87	24	-10	15	-	15
981 Ýmsar fasteignir ríkissjóðs	149	-	-	414	265	191	456	-	456
984 Fasteignir ríkissjóðs	280	-	34	-	-246	345	99	-	99
985 Fyrrum varnarsvæði við Keflavíkurflugvöll	555	-	-	541	-13	383	369	-	369
986 Jarðasjóður og Jarðeignir ríkisins	210	-	96	-69	-183	462	279	-27	252 ³⁾
989 Ófyrirséð útgjöld	-	-	-	4.543	4.543	-	4.543	-	4.543
990 Ríkisstjórnarákvarðanir	-	-	-	-31	-31	38	7	-	7
991 Aðflutningsgjöld af útflutningi notaðra ökutækja	1	-	-	-	-1	-	-1	-	-1
992 Sóknaráætlanir landshluta	320	-	-	400	80	-	80	-	80
994 Virðisaukaskattur ríkisstofnana af tölvuvinnslu	233	-	-	186	-47	-	-47	-	-47
999 Ýmislegt	1.467	-	-	1.125	-341	226	-116	-	-116
14 Umhverfis- og auðlindaráðuneyti	9.343	5.764	75	5.704	2.199	2.253	4.452	-1.416	3.036
101 Umhverfis- og auðlindaráðuneyti, aðalskrifstofa	445	-	-	430	-16	34	19	-	19
190 Ýmis verkefni	343	-	-	432	89	58	147	-	147
202 Náttúrurannsóknastöðin við Mývatn	25	-	-	23	-3	2	0	-	0
211 Umhverfisstofnun	1.037	180	34	961	137	-51	86	-	86
212 Vatnajökulsþjóðgarður	442	-	-	465	23	-54	-31	-	-31
214 Innviðir friðlýstra svæða	5	-	-	5	-	-	-	-	-
231 Landgræðsla ríkisins	603	-	10	592	-1	15	14	-	14
241 Skógrækt ríkisins	263	-	9	235	-19	21	2	-	2
243 Hekluskógar	27	-	-	30	3	-1	2	-	2
251 Héraðs- og Austurlandsskógar	115	-	-	118	3	11	14	-	14
252 Suðurlandsskógar	86	-	-	92	6	3	9	-	9
253 Vesturlandsskógar	49	-	-	50	1	1	2	-	2
254 Skjólsskógar á Vestfjörðum	39	-	-	40	1	0	1	-	1
255 Norðurlandsskógar	88	-	-	87	-1	7	6	-	6
282 Græna hagkerfið, ýmis verkefni	-	-	-	75	75	-	75	-	75
287 Úrvinnslusjóður	845	1.009	2	-	166	535	700	-18	682 ³⁾
289 Endurvinnslan hf.	1.591	1.591	-	-	-	-	-	-	-
301 Skipulagsstofnun	216	-	-	213	-2	5	3	-	3
303 Skipulagsmál sveitarfélaga	200	233	-	-	33	43	77	-2	75 ³⁾
310 Landmælingar Íslands	258	1	-	260	3	7	10	-	10
320 Mannvirkjastofnun	449	714	20	-	284	240	525	-204	321 ³⁾
381 Ofanflóðasjóður	603	2.037	-	-	1.434	1.309	2.743	-1.191	1.551 ³⁾
401 Náttúrufræðistofnun Íslands	594	-	-	593	-1	-6	-7	-	-7
403 Náttúrustofur	142	-	-	142	-	4	4	-	4
406 Veiðimálastofnun	110	-	-	106	-4	9	5	-	5
407 Stofnun Vilhjálms Stefánssonar	26	-	-	36	10	-11	-2	-	-2
412 Veðurstofa Íslands	742	-	-	720	-22	69	47	-	47

1) +/- = Aukning / Lækkun á bundnu eigin fé

2) +/- = Flyst til næsta árs til hækkunar / lækkunar á fjárheimild 2014

3) Í undantekningartilvikum flyst niðurstaða rekstrarreiknings að hluta eða öllu leyti á bundið eigið fé en ekki höfuðstól. Fjárheimild til ráðstöfunar á bundnu eigin fé verður aðeins veitt af Alþingi í tengslum við afgreiðslu fjárlaga og fjárukalaga.

SÉRYFIRLIT 3. Útkoma ráðuneyta og stofnana gagnvart fjárheimildum

Í millj. kr.	Gjöld - sértekjur	Markaðar tekjur	Aðrar rekstrar-tekjur	Tekjufærð fjárheimild	Tekjujöfnuður	Flutt frá fyrra ári	Staða til ráðstöfunar	Breyting á bundnu fé ¹⁾	Höfuðstóll í árslok ²⁾
19 Fjármagnskostnaður	74.406	-	-	74.434	28	-	28	-	28
801 Vaxtagjöld ríkissjóðs	74.406	-	-	74.434	28	-	28	-	28
Ráðuneyti og stofnanir samtals	592.167	102.291	5.490	483.210	-1.176	13.728	12.552	-8.214	4.338
Ríkissjóður	-	407.654	76.000	-483.210	444				
Ríkissjóður A -hluti samtals	592.167	509.944	81.491	-	-732				

1) +/- = Aukning / Lækkun á bundnu eigin fé

2) +/- = Flyst til næsta árs til hækkunar / lækkunar á fjárheimild 2014

Í millj. kr.	Höfuðstóll í ársbyrjun	Hagnaður/tap ársins flutt á höfuðstól	Höfuðstóll í árslok	Bundið eigið fé í ársbyrjun	Hagnaður/tap ársins flutt á bundið eigið fé	Bundið eigið fé í árslok
02-238 Tækjasjóður	-77	3	-74	219	42	261
02-969 Menningarstofnanir, viðhald og stofnkostnaður	510	-63	418	89	-	89
04-190 Ýmis verkefni	337	88	399	1	1	2
04-251 Einkaleyfastofan	-30	-66	-95	203	47	250
06-651 Vegagerðin	428	196	750	-16.329	-971	-17.300
06-655 Samgöngustofa	-	-197	37	-	161	1.272
06-657 Umferðarstofa	29	133	-	1.111	-	-
06-681 Póst- og fjarskiptastofnunin	-25	-3	-27	63	35	98
06-821 Þjóðskrá Íslands	26	0	26	9	-	9
08-317 Lyfjastofnun	-160	7	-153	324	18	342
08-402 Framkvæmdasjóður aldraðra	1.456	-374	1.082	278	38	316
08-851 Atvinnuleysistryggingasjóður	-	-	-	7.280	1.055	8.335
08-852 Tryggingasjóður sjálfstætt starfandi einstaklinga	-	-	-	697	79	776
08-853 Ábyrgðasjóður launa	-	-	-	301	2.091	2.392
08-854 Fæðingarorlof	-6	-15	-15	2.316	4.176	6.493
09-986 Jarðasjóður og Jarðeignir ríkisins	462	-210	252	400	27	426
14-287 Úrvinnslusjóður	535	148	682	54	18	72
14-303 Skipulagsmál sveitarfélaga	43	31	75	1.659	2	1.662
14-320 Mannvirkjastofnun	240	80	321	1.461	204	1.666
14-381 Ofanflóðasjóður	1.309	243	1.551	9.275	1.191	10.466

SÉRYFIRLIT 4. Tekjur ráðuneyta og stofnana

Í millj. kr.	Sértekjur			Aðrar tekjur			Markaðar tekjur		
	Reikningur	Fjárheimildir	Frávik	Reikningur	Fjárheimildir	Frávik	Reikningur	Fjárheimildir	Frávik
00 Æðsta stjórn ríkisins	77	69	8	49	-	49	-	-	-
101 Embætti forseta Íslands	0	-	0	-	-	-	-	-	-
201 Alþingi	28	25	3	49	-	49	-	-	-
205 Framkvæmdir á Alþingisreit	0	-	0	-	-	-	-	-	-
290 Stjórnlagabing	0	-	0	-	-	-	-	-	-
291 Rannsóknarnefndir Alþingis	0	-	0	-	-	-	-	-	-
610 Umboðsmaður Alþingis	0	-	0	-	-	-	-	-	-
620 Ríkisendurskoðun	48	44	4	-	-	-	-	-	-
01 Forsætisráðuneyti	547	375	172	13	11	2	-	-	-
101 Forsætisráðuneyti, aðalskrifstofa	7	-	7	-	-	-	-	-	-
190 Ýmis verkefni	1	-	1	-	-	-	-	-	-
241 Umboðsmaður barna	1	-	1	-	-	-	-	-	-
271 Ríkislögmaður	32	7	26	-	-	-	-	-	-
311 Þjóðminjasafn Íslands	144	124	21	-	-	-	-	-	-
321 Minjastofnun Íslands	19	10	9	-	-	-	-	-	-
323 Húsafriðunarsjóður	48	56	-7	-	-	-	-	-	-
401 Hagstofa Íslands	177	117	60	-	-	-	-	-	-
902 Þjóðgarðurinn á Þingvöllum	117	63	54	13	11	2	-	-	-
02 Mennta- og menningarmálaráðuneyti	9.298	9.672	-374	2.320	2.151	169	42	52	-10
101 Mennta- og menningar- málaráðuneyti, aðalskrifstofa	19	4	15	-	-	-	-	-	-
201 Háskóli Íslands	3.616	4.570	-954	1.558	1.544	14	-	-	-
202 Tilraunastöð Háskólans að Keldum	179	194	-15	5	5	0	-	-	-
203 Raunvísindastofnun Háskólans	823	896	-73	-	-	-	-	-	-
209 Stofnun Árna Magnússonar í íslenskum fræðum	88	74	14	-	-	-	-	-	-
210 Háskólinn á Akureyri	368	378	-10	107	87	20	-	-	-
216 Landbúnaðarháskóli Íslands	528	501	27	32	30	2	-	-	-
217 Hólaskóli - Háskólinn á Hólum	201	209	-8	17	12	5	-	-	-
223 Námsmatsstofnun	124	31	93	4	2	2	-	-	-
231 Rannsóknamiðstöð Íslands	387	269	118	-	-	-	-	-	-
235 Markáætlun á sviði vísinda og tækni	14	15	-1	-	-	-	-	-	-
236 Rannsóknasjóður	35	12	23	-	-	-	-	-	-
238 Tækjasjóður	5	14	-9	148	106	42	-	-	-
269 Háskóla- og vísindastofnanir, viðhald og stofnkostnaður	250	250	-	-	-	-	-	-	-
299 Háskóla- og rannsóknastarfsemi	32	50	-18	-	-	-	-	-	-
301 Menntaskólinn í Reykjavík	37	20	16	11	11	0	-	-	-
302 Menntaskólinn á Akureyri	48	34	13	9	9	0	-	-	-
303 Menntaskólinn að Laugarvatni	31	28	3	2	2	0	-	-	-
304 Menntaskólinn við Hamrahlíð	35	21	13	24	15	9	-	-	-
305 Menntaskólinn við Sund	23	30	-7	9	9	0	-	-	-
306 Menntaskólinn á Ísafirði	26	25	1	4	4	1	-	-	-
307 Menntaskólinn á Egilsstöðum	34	30	4	11	4	7	-	-	-
308 Menntaskólinn í Kópavogi	131	110	21	18	13	5	-	-	-
309 Kvennaskólinn í Reykjavík	52	41	11	8	8	0	-	-	-
316 Fasteignir framhaldsskóla	22	31	-9	-	-	-	-	-	-
319 Framhaldsskólar, almennt	45	32	13	-	-	-	-	-	-
350 Fjölbautaskólinn í Breiðholti	161	106	55	20	15	5	-	-	-
351 Fjölbautaskólinn Ármúla	118	131	-13	32	12	19	-	-	-
352 Flensborgarskóli	54	60	-6	9	10	0	-	-	-

SÉRYFIRLIT 4. Tekjur ráðuneyta og stofnana

Í millj. kr.	Sértekjur			Aðrar tekjur			Markaðar tekjur		
	Reikningur	Fjárheimildir	Frávik	Reikningur	Fjárheimildir	Frávik	Reikningur	Fjárheimildir	Frávik
353 Fjölbrautaskóli Suðurnesja	35	32	3	13	11	2	-	-	-
354 Fjölbrautaskóli Vesturlands	45	32	13	7	6	1	-	-	-
355 Framhaldsskólinn í Vestmannaeyjum	10	10	-1	3	3	0	-	-	-
356 Fjölbrautaskóli Norðurlands vestra	75	54	21	9	4	5	-	-	-
357 Fjölbrautaskóli Suðurlands	116	107	9	11	11	1	-	-	-
358 Verkmenntaskóli Austurlands	19	19	1	5	2	3	-	-	-
359 Verkmenntaskólinn á Akureyri	89	42	47	19	14	4	-	-	-
360 Fjölbrautaskólinn í Garðabæ	26	38	-12	19	9	10	-	-	-
361 Framhaldsskólinn í A-Skaftafellssýslu	20	14	6	2	2	0	-	-	-
362 Framhaldsskólinn á Húsavík	4	6	-2	1	2	0	-	-	-
363 Framhaldsskólinn á Laugum	24	21	3	1	2	0	-	-	-
365 Borgarholtsskóli	84	91	-7	17	13	4	-	-	-
367 Fjölbrautaskóli Snæfellinga	15	14	1	2	3	-1	-	-	-
370 Framhaldsskólinn í Mosfellsbæ	16	16	0	2	2	0	-	-	-
372 Menntaskólinn á Tröllaskaga	8	1	7	3	2	1	-	-	-
430 Samskiptamiðstöð heyrnarlausra og heyrnarkertra	103	88	15	-	-	-	-	-	-
451 Framhaldsfræðsla	0	-	0	-	-	-	-	-	-
516 Iðnskólinn í Hafnarfirði	85	65	21	6	6	-	-	-	-
519 Vinnustaðanámsjóður	18	-	18	-	-	-	-	-	-
725 Námsgagnastofnun	15	27	-12	-	-	-	-	-	-
903 Þjóðskjalasafn Íslands	48	32	16	-	-	-	-	-	-
905 Landsbókasafn Íslands - Háskólabókasafn	211	180	31	-	-	-	-	-	-
906 Listasafn Einars Jónssonar	3	2	1	-	-	-	-	-	-
907 Listasafn Íslands	43	43	0	-	-	-	-	-	-
908 Kvikmyndasafn Íslands	5	-	5	-	-	-	-	-	-
909 Blindrabókasafn Íslands	19	8	12	-	-	-	-	-	-
913 Gljúfrasteinn - Hús skáldsins	4	4	0	-	-	-	-	-	-
919 Söfn og menningarminjar	1	-	1	-	-	-	-	-	-
961 Fjölmiðlanefnd	0	-	0	-	-	-	-	-	-
972 Íslenski dansflokkurinn	5	11	-6	-	-	-	-	-	-
973 Þjóðleikhúsið	352	280	72	-	-	-	-	-	-
974 Sinfóníuhljómsveit Íslands	201	229	-28	169	163	6	-	-	-
977 Höfundarréttargjöld	-	-	-	-	-	-	42	52	-10
980 Listskreytingasjóður	0	-	0	-	-	-	-	-	-
981 Kvikmyndamiðstöð Íslands	17	10	7	-	-	-	-	-	-
982 Listir	68	-	68	-	-	-	-	-	-
984 Norræn samvinna	6	20	-14	-	-	-	-	-	-
985 Rammaáætlanir ESB um menntun, rannsóknir og tækniþróun	13	16	-3	-	-	-	-	-	-
989 Ýmis íþróttamál	1	-	1	-	-	-	-	-	-
999 Ýmislegt	9	1	8	-	-	-	-	-	-
03 Utanríkisráðuneyti	474	201	273	-	-	-	460	461	-1
101 Utanríkisráðuneyti, aðalskrifstofa	81	53	28	-	-	-	-	-	-
111 Þýðingamiðstöð utanríkisráðuneytis	-	3	-3	-	-	-	-	-	-
190 Ýmis verkefni	2	-	2	-	-	-	-	-	-
300 Sendiráð Íslands	102	51	51	-	-	-	-	-	-
390 Þróunarsamvinnustofnun Íslands	125	33	93	-	-	-	-	-	-
391 Þróunarmál og alþjóðleg hjálparstarfsemi	163	61	102	-	-	-	-	-	-

SÉRYFIRLIT 4. Tekjur ráðuneyta og stofnana

Í millj. kr.	Sértekjur			Aðrar tekjur			Markaðar tekjur		
	Reikningur	Fjárheimildir	Frávik	Reikningur	Fjárheimildir	Frávik	Reikningur	Fjárheimildir	Frávik
401 Alþjóðastofnanir	0	-	0	-	-	-	-	-	-
611 Íslandsstofa	-	-	-	-	-	-	460	461	-1
04 Atvinnuvega- og nýsköpunarráðuneyti	2.914	3.137	-223	609	620	-12	1.463	1.400	63
101 Atvinnuvega- og nýsköpunar-ráðuneyti, aðalskrifstofa	4	13	-9	-	-	-	-	-	-
190 Ýmis verkefni	29	21	8	3	6	-3	67	44	23
215 Fiskistofa	40	79	-39	-	0	0	90	67	23
217 Verðlagsstofa skiptaverðs	5	-	5	-	-	-	-	-	-
234 Matvælastofnun	19	32	-13	330	377	-47	35	22	13
246 Samkeppniseftirlitið	4	-	4	-	-	-	-	-	-
251 Einkaleyfastofan	6	11	-5	270	203	68	-	-	-
401 Hafrannsóknastofnunin	1.232	1.287	-55	-	-	-	-	-	-
413 Verkefnasjóður sjávarútvegsins	458	535	-77	5	35	-30	-	-	-
415 Sjóður til síldarrannsókna	15	18	-3	-	-	-	-	-	-
416 Veiðarfærarannsóknir	0	-	0	-	-	-	-	-	-
417 Rannsóknasjóður til að auka verðmæti sjávarfangs	8	20	-12	-	-	-	-	-	-
421 Bygging rannsóknastofnana sjávarútvegsins	61	122	-61	-	-	-	-	-	-
423 Skrifstofa rannsóknastofnana atvinnuveganna	25	21	3	-	-	-	-	-	-
488 Hagskýrslur og hagrannsóknir um landbúnað	-	0	0	-	-	-	-	-	-
501 Nýsköpunarmiðstöð Íslands	668	730	-61	-	-	-	-	-	-
511 Tækniþróunarsjóður	76	5	71	-	-	-	-	-	-
528 Iðja og iðnaður, framlög	-	-	-	-	-	-	0	-	0
551 Ferðamálastofa	16	21	-5	-	-	-	7	1	6
555 Framkvæmdasjóður ferðamannastaða	0	-	0	-	-	-	-	-	-
571 Orkustofnun	204	157	48	-	-	-	-	-	-
583 Niðurgreiðslur á húshitun	2	-	2	-	-	-	-	-	-
599 Ýmis orkumál	1	-	1	-	-	-	-	-	-
818 Búnaðarsjóður	-	-	-	-	-	-	476	470	6
821 Framleiðnisjóður landbúnaðarins	23	40	-17	-	-	-	-	-	-
824 Verðmiðlun landbúnaðarvara	-	-	-	-	-	-	405	405	0
843 Fiskræktarsjóður	19	25	-6	-	-	-	23	11	12
861 Flutningssjóður olíuvara	-	-	-	-	-	-	361	380	-19
06 Innanríkisráðuneyti	4.725	3.135	1.590	1.186	822	365	16.821	17.397	-576
101 Innanríkisráðuneyti, aðalskrifstofa	70	46	24	-	-	-	-	-	-
102 Stjórnartíðindi	1	-	1	27	27	0	-	-	-
190 Ýmis verkefni	31	51	-19	15	3	12	-	-	-
201 Hæstiréttur	0	1	-1	-	-	-	-	-	-
210 Héraðsdómstólar	18	7	11	-	-	-	-	-	-
231 Málskostnaður í opinberum málum	486	333	153	-	-	-	-	-	-
232 Opinber réttaraðstoð	40	15	24	-	-	-	-	-	-
235 Bætur brotaþola	49	50	-1	-	-	-	-	-	-
251 Persónuvernd	16	3	13	-	-	-	-	-	-
301 Ríkissaksóknari	1	-	1	-	-	-	-	-	-
303 Ríkislögreglustjóri	713	667	46	-	-	-	-	-	-
305 Lögregluskóli ríkisins	0	-	0	-	-	-	-	-	-
309 Sérstakur saksóknari samkvæmt lögum nr. 135/2008	1	-	1	-	-	-	-	-	-
310 Lögreglustjórinn á höfuðborgarsvæðinu	42	52	-10	-	-	-	-	-	-

SÉRYFIRLIT 4. Tekjur ráðuneyta og stofnana

Í millj. kr.	Sértekjur			Aðrar tekjur			Markaðar tekjur		
	Reikningur	Fjárheimildir	Frávik	Reikningur	Fjárheimildir	Frávik	Reikningur	Fjárheimildir	Frávik
312 Lögreglustjórnin á Suðurnesjum	39	21	18	-	-	-	-	-	-
325 Samræmd neyðarsvörun	-	-	-	15	-	15	-	15	-15
390 Ýmis löggæslu- og öryggismál	10	-	10	-	-	-	-	-	-
395 Landhelgisgæsla Íslands	907	444	464	-	-	-	-	-	-
396 Landhelgisgjóður Íslands	8	19	-11	-	-	-	-	-	-
397 Schengen-samstarf	19	-	19	-	-	-	-	-	-
398 Útlendingastofnun	4	-	4	-	-	-	-	-	-
411 Sýslumaðurinn í Reykjavík	12	9	3	-	-	-	-	-	-
412 Sýslumaðurinn á Akranesi	2	2	0	-	-	-	-	-	-
413 Sýslumaðurinn í Borgarnesi	5	6	0	-	-	-	-	-	-
414 Sýslumaður Snæfellinga	15	16	0	-	-	-	-	-	-
415 Sýslumaðurinn í Búðardal	0	-	0	-	-	-	-	-	-
416 Sýslumaðurinn á Patreksfirði	1	-	1	-	-	-	-	-	-
417 Sýslumaðurinn í Bolungarvík	5	-	5	-	-	-	-	-	-
418 Sýslumaðurinn á Ísafirði	2	2	0	-	-	-	-	-	-
419 Sýslumaðurinn á Hólmavík	0	-	0	-	-	-	-	-	-
420 Sýslumaðurinn á Blönduósi	5	4	1	-	-	-	-	-	-
421 Sýslumaðurinn á Sauðárkróki	1	5	-3	-	-	-	-	-	-
422 Sýslumaðurinn á Siglufirði	1	-	1	-	-	-	-	-	-
424 Sýslumaðurinn á Akureyri	8	9	-1	-	-	-	-	-	-
425 Sýslumaðurinn á Húsavík	5	1	4	-	-	-	-	-	-
426 Sýslumaðurinn á Seyðisfirði	5	10	-5	-	-	-	-	-	-
428 Sýslumaðurinn á Eskifirði	3	3	1	-	-	-	-	-	-
429 Sýslumaðurinn á Höfn í Hornafirði	0	-	0	-	-	-	-	-	-
430 Sýslumaðurinn í Vík í Mýrdal	5	-	5	25	22	3	-	-	-
431 Sýslumaðurinn á Hvalselli	4	0	4	-	-	-	-	-	-
432 Sýslumaðurinn í Vestmannaeyjum	6	11	-5	-	-	-	-	-	-
433 Sýslumaðurinn á Selfossi	8	10	-2	-	-	-	-	-	-
434 Sýslumaðurinn í Reykjanesbæ	4	0	4	-	-	-	-	-	-
436 Sýslumaðurinn í Hafnarfirði	2	2	0	-	-	-	-	-	-
437 Sýslumaðurinn í Kópavogi	10	1	9	-	-	-	-	-	-
501 Fangelsismálastofnun ríkisins	114	116	-2	-	-	-	-	-	-
651 Vegagerðin	947	287	660	-	-	-	15.289	16.170	-881
655 Samgöngustofa	214	190	24	176	120	56	225	151	74
657 Umferðarstofa	239	130	109	5	6	-1	219	134	84
659 Rannsóknarnefnd samgönguslysa	1	0	1	-	-	-	-	-	-
661 Siglingastofnun Íslands	154	153	1	4	6	-2	153	127	26
662 Hafnarframkvæmdir	2	-	2	-	-	-	-	-	-
671 Flugmálastjórn Íslands	18	18	0	148	107	41	7	5	2
681 Póst- og fjarskiptastofnunin	13	7	6	11	11	0	351	313	37
682 Jöfnunarsjóður alþjónustu	-	-	-	-	-	-	44	45	-1
689 Fjarskiptasjóður	12	-	12	195	195	0	-	-	-
701 Þjóðkirkjan	219	264	-45	-	-	-	-	-	-
801 Neytendastofa	27	14	13	9	8	1	20	16	4
821 Þjóðskrá Íslands	201	159	42	555	315	241	514	420	94
08 Velferðarráðuneyti	13.160	11.425	1.735	680	625	56	73.168	63.381	9.787
101 Velferðarráðuneyti, aðalskrifstofa	87	64	24	-	-	-	-	-	-
190 Ýmis verkefni	15	10	5	-	-	-	-	-	-
201 Tryggingastofnun ríkisins	110	82	28	-	-	-	-	-	-
202 Sjúkrtryggingar Íslands	705	648	57	-	-	-	-	-	-

SÉRYFIRLIT 4. Tekjur ráðuneyta og stofnana

Í millj. kr.	Sértekjur			Aðrar tekjur			Markaðar tekjur		
	Reikningur	Fjárheimildir	Frávík	Reikningur	Fjárheimildir	Frávík	Reikningur	Fjárheimildir	Frávík
203 Bætur samkvæmt lögum um félagslega aðstoð	4	-	4	-	-	-	-	-	-
204 Lífeyristryggingar	6	-	6	-	-	-	35.335	33.677	1.658
208 Slysstryggingar	66	50	16	-	-	-	180	177	3
214 Eftirlaunasjóður aldraðra	3	3	0	-	-	-	-	-	-
301 Landlæknir	14	99	-85	-	-	-	114	115	-1
317 Lyfjastofnun	96	105	-9	246	227	20	218	200	18
327 Geislavarnir ríkisins	41	48	-6	11	5	6	-	-	-
329 Fjölmenningarsetur	5	-	5	-	-	-	-	-	-
331 Vinnueftirlit ríkisins	92	84	8	233	188	45	6	5	2
332 Ríkissáttasemjari	8	3	5	-	-	-	-	-	-
333 Jafnréttisstofa	50	20	30	-	-	-	-	-	-
334 Umboðsmaður skuldara	3	-	3	-	-	-	1.192	1.192	0
358 Sjúkrahúsið á Akureyri	669	570	99	-	-	-	-	-	-
373 Landspítali	4.576	3.590	986	104	130	-26	-	-	-
398 Félagsmál, ýmis starfsemi	39	-	39	-	-	-	-	-	-
399 Heilbrigðismál, ýmis starfsemi	0	0	0	-	-	-	-	-	-
401 Öldrunarstofnanir, almennt	1.241	1.044	197	-	-	-	-	-	-
402 Framkvæmdasjóður aldraðra	-	-	-	-	-	-	1.738	1.700	38
405 Hrafnista, Reykjavík	116	116	0	-	-	-	-	-	-
406 Hrafnista, Hafnarfirði	98	98	0	-	-	-	-	-	-
407 Grund, Reykjavík	112	112	0	-	-	-	-	-	-
408 Sunnuhlíð, Kópavogi	45	45	-	-	-	-	-	-	-
409 Hjúkrunarheimilið Skjól	66	66	0	-	-	-	-	-	-
410 Hjúkrunarheimilið Eir	107	107	0	-	-	-	-	-	-
411 Garðvangur, Garði	24	24	0	-	-	-	-	-	-
412 Hjúkrunarheimilið Skógarbær	43	43	0	-	-	-	-	-	-
413 Hjúkrunarheimilið Droplaugarstöðum	51	51	-	-	-	-	-	-	-
414 Hjúkrunarheimilið Lundur, Hellu	17	17	-	-	-	-	-	-	-
415 Hjúkrunarheimilið Hulduhlíð, Eskifirði	12	12	-	-	-	-	-	-	-
416 Hjúkrunarheimilið Hornbrekka, Ólafsfirði	11	11	0	-	-	-	-	-	-
417 Hjúkrunarheimilið Naust, Þórshöfn	7	7	-	-	-	-	-	-	-
418 Seljahlíð, Reykjavík	12	12	-	-	-	-	-	-	-
419 Sólvangur, Hafnarfirði	77	34	43	-	-	-	-	-	-
423 Höfði, Akranesi	30	30	0	-	-	-	-	-	-
424 Dvalarheimili aldraðra Borgarnesi	20	20	-	-	-	-	-	-	-
425 Dvalarheimili aldraðra Stykkishólmi	6	6	-	-	-	-	-	-	-
426 Fellaskjól, Grundarfirði	6	6	-	-	-	-	-	-	-
427 Jaðar, Ólafsvík	6	6	-	-	-	-	-	-	-
428 Fellsendi, Búðardal	16	16	-	-	-	-	-	-	-
429 Barmahlíð, Reykhólum	9	9	-	-	-	-	-	-	-
433 Dalbær, Dalvík	15	15	-	-	-	-	-	-	-
434 Samningur við Akureyrarbæ um öldrunarþjónustu	104	104	-	-	-	-	-	-	-
436 Uppsalar, Fáskrúðsfirði	9	9	-	-	-	-	-	-	-
437 Samningur við Sveitarfélagið Hornafjörð um öldrunarþjónustu	14	14	-	-	-	-	-	-	-
438 Klausturhólar, Kirkjubæjarklaustri	9	9	0	-	-	-	-	-	-
439 Hjallatún, Vík	7	7	-	-	-	-	-	-	-
440 Kumbaravogur, Stokkseyri	24	24	0	-	-	-	-	-	-
441 Ás/Ásbyrgi, Hveragerði	19	19	-	-	-	-	-	-	-
442 Hraunbúðir, Vestmannaeyjum	18	18	0	-	-	-	-	-	-

SÉRYFIRLIT 4. Tekjur ráðuneyta og stofnana

Í millj. kr.	Sértekjur			Aðrar tekjur			Markaðar tekjur			
	Reikningur	Fjárheimildir	Frávik	Reikningur	Fjárheimildir	Frávik	Reikningur	Fjárheimildir	Frávik	
443	Holtsbúð, Garðabæ	37	37	0	-	-	-	-	-	-
445	Mörk, Reykjavík	68	68	0	-	-	-	-	-	-
446	Hrafnista, Kópavogi	27	27	-	-	-	-	-	-	-
506	Heilsugæsla á höfuðborgarsvæðinu	641	550	91	-	-	-	-	-	-
515	Heilsugæslustöðin Lágmúla í Reykjavík	-	2	-2	-	-	-	-	-	-
552	Heilsugæslustöðin Dalvík	7	8	-1	-	-	-	-	-	-
553	Samningur við Akureyrarbæ um heilsugæslu	-	1	-1	-	-	-	-	-	-
588	Heilsugæslustöðin í Salahverfi í Kópavogi	-	0	0	-	-	-	-	-	-
716	Heilbrigðisstofnun Vesturlands	282	261	21	-	-	-	-	-	-
721	Heilbrigðisstofnunin Patreksfirði	9	13	-4	-	-	-	-	-	-
726	Heilbrigðisstofnun Vestfjarða	85	62	23	-	-	-	-	-	-
745	Heilbrigðisstofnunin Blönduósi	59	61	-2	-	-	-	-	-	-
751	Heilbrigðisstofnunin Sauðárkróki	103	100	3	-	-	-	-	-	-
756	Heilbrigðisstofnunin Fjallabyggð	35	16	19	-	-	-	-	-	-
761	Heilbrigðisstofnun Þingeyinga	162	116	46	-	-	-	-	-	-
777	Heilbrigðisstofnun Austurlands	216	207	9	-	-	-	-	-	-
779	Heilbrigðisstofnun Suð-Austurlands	-	0	0	-	-	-	-	-	-
781	Heilbrigðisstofnunin Vestmannaeyjum	42	47	-5	-	-	-	-	-	-
787	Heilbrigðisstofnun Suðurlands	605	483	122	-	-	-	-	-	-
791	Heilbrigðisstofnun Suðurnesja	189	158	31	-	-	-	-	-	-
801	Greiningar- og ráðgjafarstöð ríkisins	74	26	48	-	-	-	-	-	-
805	Þjónustu- og þekkingarmiðstöð fyrir blinda og sjónskerta	20	12	8	-	-	-	-	-	-
807	Heyrnar- og talmeinastöð Íslands	103	116	-13	-	-	-	-	-	-
809	Málefni fatlaðra	3	-	3	-	-	-	-	-	-
821	Barnaverndarstofa	11	35	-24	-	-	-	-	-	-
841	Vinnumálastofnun	1.080	1.016	65	-	-	-	-	-	-
851	Atvinnuleysistryggingasjóður	269	477	-208	-	-	-	19.343	17.574	1.769
852	Tryggingasjóður sjálfstætt starfandi einstaklinga	40	38	2	-	-	-	62	-	62
853	Ábyrgðasjóður launa	29	-	29	86	75	11	2.843	803	2.040
854	Fæðingarorlof	21	1	20	-	-	-	12.135	7.938	4.197
09	Fjármála- og efnahagsráðuneyti	6.988	7.066	-77	559	531	27	4.574	4.489	85
101	Fjármála- og efnahagsráðuneyti, aðalskrifstofa	9	11	-2	-	-	-	-	-	-
103	Fjárslá ríkisins	5	2	4	-	-	-	-	-	-
210	Ríkisskattstjóri	90	95	-5	97	129	-32	-	-	-
214	Yfirskattanevnd	2	-	2	-	-	-	-	-	-
215	Skattrannsóknarstjóri ríkisins	0	-	0	-	-	-	-	-	-
250	Innheimtukostnaður	237	190	47	2	-	2	-	-	-
262	Tollstjórinn	21	58	-37	309	282	27	-	-	-
391	Jöfnun á örorkuþyrði almennra líffeyrissjóða	-	-	-	-	-	-	2.822	2.793	29
901	Framkvæmdasýsla ríkisins	283	250	33	-	-	-	-	-	-
905	Ríkiskaup	1.506	1.635	-129	-	-	-	-	-	-
978	Fjármálaeftirlitið	64	50	14	21	-	21	1.752	1.696	56
980	Rekstrarfélag Stjórnarráðsins	307	284	23	-	-	-	-	-	-
984	Fasteignir ríkissjóðs	4.416	4.176	240	34	-	34	-	-	-
986	Jarðasjóður og Jarðeignir ríkisins	4	2	1	96	120	-25	-	-	-

SÉRYFIRLIT 4. Tekjur ráðuneyta og stofnana

Í millj. kr.	Sértekjur			Aðrar tekjur			Markaðar tekjur		
	Reikningur	Fjárheimildir	Frávik	Reikningur	Fjárheimildir	Frávik	Reikningur	Fjárheimildir	Frávik
989 Ófyrirséð útgjöld	-	285	-285	-	-	-	-	-	-
999 Ýmislegt	45	29	16	-	-	-	-	-	-
14 Umhverfis- og auðlindaráðuneyti	3.059	2.339	720	75	23	52	5.764	4.393	1.371
101 Umhverfis- og auðlindaráðuneyti, aðalskrifstofa	24	20	5	-	-	-	-	-	-
190 Ýmis verkefni	1	-	1	-	-	-	-	-	-
202 Náttúruvannsóknastöðin við Mývatn	1	6	-5	-	-	-	-	-	-
211 Umhverfisstofnun	166	182	-17	34	16	18	180	149	31
212 Vatnajökulsþjóðgarður	228	132	96	-	-	-	-	-	-
231 Landgræðsla ríkisins	127	151	-24	10	2	8	-	-	-
241 Skógrækt ríkisins	300	274	25	9	5	4	-	-	-
243 Hekluskógar	0	-	0	-	-	-	-	-	-
251 Héraðs- og Austurlandsskógar	0	-	0	-	-	-	-	-	-
252 Suðurlandsskógar	1	6	-5	-	-	-	-	-	-
253 Vesturlandsskógar	0	-	0	-	-	-	-	-	-
254 Skjólaskógar á Vestfjörðum	1	-	1	-	-	-	-	-	-
255 Norðurlandsskógar	0	-	0	-	-	-	-	-	-
287 Úrvinnslusjóður	47	33	14	2	-	2	1.009	982	27
289 Endurvinnslan hf.	-	-	-	-	-	-	1.591	1.740	-149
301 Skipulagsstofnun	12	12	0	-	-	-	-	-	-
303 Skipulagsmál sveitarfélaga	-	-	-	-	-	-	233	200	33
310 Landmælingar Íslands	19	4	15	-	-	-	1	3	-2
320 Mannvirkjastofnun	12	17	-5	20	-	20	714	473	241
381 Ofanflóðasjóður	638	418	220	-	-	-	2.037	846	1.191
401 Náttúrufræðistofnun Íslands	111	28	83	-	-	-	-	-	-
406 Veiðimálastofnun	128	83	45	-	-	-	-	-	-
407 Stofnun Vilhjálms Stefánssonar	22	22	0	-	-	-	-	-	-
412 Veðurstofa Íslands	1.219	950	269	-	-	-	-	-	-
Tekjur samtals	41.242	37.418	3.823	5.490	4.783	707	102.291	91.572	10.719

SÉRYFIRLIT 5. Heildarfjárheimildir ársins hjá ráðuneytum og stofnunum

Í millj. kr.	Flutt frá fyrra ári	Fjárlög	Fjár- aukalög	Milli- færslur	Heildar- fjárheimildir
00 Æðsta stjórn ríkisins	17	4.149	499	-	4.665
101 Embætti forseta Íslands	-16	223	14	-	221
201 Alþingi	85	2.651	67	-	2.803
205 Framkvæmdir á Alþingisreit	-18	67	-	-	49
291 Rannsóknarnefndir Alþingis	-52	103	321	-	372
301 Ríkisstjórn	-	243	97	-	340
401 Hæstiréttur	-	235	-	-	235
610 Umboðsmaður Alþingis	12	174	-	-	185
620 Ríkisendurskoðun	7	454	-	-	461
01 Forsætisráðuneyti	331	1.393	1.744	-33	3.434
101 Forsætisráðuneyti, aðalskrifstofa	29	358	-	34	422
190 Ýmis verkefni	6	98	40	19	163
199 Ráðstöfunarfé	-	3	-	-3	-
201 Fasteignir forsætisráðuneytis	43	79	-	20	142
203 Fasteignir Stjórnarráðsins	58	16	-	-5	68
241 Umboðsmaður barna	3	41	-	-	44
253 Vest-norrænt menningarhús í Kaupmannahöfn	1	12	-	-	14
261 Óbyggðanefnd	3	80	-	-	83
271 Ríkislögmaður	7	66	-	-	73
281 Atvinnuuppbygging og fjölgun vistvænna starfa	97	186	-	-283	0
283 Græna hagkerfið, ýmis verkefni	-	280	-280	-	-
305 Græna hagkerfið og verkefni tengd vernd sögulegra og menningartengdra byggða og fornleifa o.fl.	-	-	166	-166	-
311 Þjóðminjasafn Íslands	25	-	485	90	600
321 Minjastofnun Íslands	-58	-	126	245	313
322 Fornminjasjóður	-0	-	42	-	42
323 Húsafríðunarsjóður	61	-	249	-	310
401 Hagstofa Íslands	42	-	969	-	1.011
902 Þjóðgarðurinn á Þingvöllum	13	174	-52	15	151
02 Mennta- og menningarmálaráðuneyti	2.584	69.636	-2.029	86	70.278
101 Mennta- og menningarmálaráðuneyti, aðalskrifstofa	24	814	-	56	894
199 Ráðstöfunarfé	1	6	-	-7	-
201 Háskóli Íslands	1.087	12.370	-550	164	13.071
202 Tilraunastöð Háskólans að Keldum	-33	216	-	1	184
203 Raunvísindastofnun Háskólans	4	379	-	3	386
209 Stofnun Árna Magnússonar í íslenskum fræðum	-25	297	-	15	287
210 Háskólinn á Akureyri	-20	1.559	-	18	1.556
216 Landbúnaðarháskóli Íslands	-400	660	-	1	260
217 Hólaskóli - Háskólinn á Hólum	-178	315	-	1	138
223 Námsmatsstofnun	2	122	-	-	124
225 Háskólinn á Bifröst	-	358	15	-	373
227 Háskólinn í Reykjavík	-	2.172	15	37	2.224
228 Listaháskóli Íslands	-	749	-	-	749
231 Rannsóknamiðstöð Íslands	3	269	-	-30	242
235 Markáætlun á sviði vísinda og tækni	301	393	-200	-	493
236 Rannsóknasjóður	55	1.305	-	95	1.455
238 Tækjasjóður	-77	106	-	-	29
239 Rannsóknarnámssjóður	-	95	-	-95	-
269 Háskóla- og vísindastofnanir, viðhald og stofnkostnaður	21	86	31	-	138
299 Háskóla- og rannsóknastarfsemi	66	493	110	-103	566
301 Menntaskólinn í Reykjavík	15	555	-	16	587

SÉRYFIRLIT 5. Heildarfjárheimildir ársins hjá ráðuneytum og stofnunum

Í millj. kr.		Flutt frá fyrri ári	Fjárlög	Fjár- aukalög	Milli- færslur	Heildar- fjárheimildir
302	Menntaskólinn á Akureyri	-15	543	-	20	548
303	Menntaskólinn að Laugarvatni	5	174	-	12	191
304	Menntaskólinn við Hamrahlöð	20	829	-	129	979
305	Menntaskólinn við Sund	-14	472	-	31	489
306	Menntaskólinn á Ísafirði	6	279	-	-1	284
307	Menntaskólinn á Egilsstöðum	20	307	-	17	344
308	Menntaskólinn í Kópavogi	46	804	-	69	919
309	Kvennaskólinn í Reykjavík	-22	415	-	50	443
316	Fasteignir framhaldsskóla	193	39	-	8	240
318	Framhaldsskólar, stofnkostnaður	529	905	-275	-26	1.134
319	Framhaldsskólar, almennt	-24	1.814	226	-687	1.328
320	Nám á framhaldsstigi vegna aðstæðna á vinnumarkaði	-	800	-480	-282	38
350	Fjölbrautaskólinn í Breiðholti	-25	1.033	-	14	1.022
351	Fjölbrautaskólinn Ármúla	-3	764	-	112	872
352	Flensborgarskóli	-57	612	-	7	561
353	Fjölbrautaskóli Suðurnesja	23	736	-	44	803
354	Fjölbrautaskóli Vesturlands	-18	463	-	12	456
355	Framhaldsskólinn í Vestmannaeyjum	-8	223	-	2	217
356	Fjölbrautaskóli Norðurlands vestra	-14	360	-	52	398
357	Fjölbrautaskóli Suðurlands	27	825	-	-5	847
358	Verkmenntaskóli Austurlands	22	247	-	4	273
359	Verkmenntaskólinn á Akureyri	-9	1.122	-	52	1.165
360	Fjölbrautaskólinn í Garðabæ	-6	545	-	10	549
361	Framhaldsskólinn í A-Skaftafellssýslu	-12	144	-	2	134
362	Framhaldsskólinn á Húsavík	9	143	-	-4	147
363	Framhaldsskólinn á Laugum	-7	200	-	-6	187
365	Borgarholtsskóli	24	935	-	66	1.025
367	Fjölbrautaskóli Snæfellinga	-9	226	-	2	219
368	Menntaskóli Borgarfjarðar	3	167	-	2	172
370	Framhaldsskólinn í Mosfellsbæ	0	165	-	25	190
372	Menntaskólinn á Tröllaskaga	10	164	-	13	187
430	Samskiptamiðstöð heyrnarlausra og heyrnarkertra	-10	92	6	-	88
441	Fullorðinsfræðsla fatlaðra	-	223	-	-	223
451	Framhaldsfræðsla	15	1.359	235	-81	1.528
504	Tækniskólinn	-	1.818	-	242	2.060
516	Iðnskólinn í Hafnarfirði	3	606	-	-12	597
518	Þróunarsjóður fyrir starfsnám	131	300	-	-77	354
519	Vinnustaðanámssjóður	-24	150	-	55	181
541	Hússtjórnarskólinn í Reykjavík	0	31	-	-	31
551	Hússtjórnarskólinn Hallormsstað	3	28	-	4	35
565	Tónlistarnám á vegum sveitarfélaga	-	520	-	-	520
581	Verslunarskóli Íslands	7	965	-	18	990
720	Grunnskólar, almennt	101	210	-	3	313
725	Námshagnastofnun	46	463	-	-	509
872	Lánasjóður íslenskra námsmanna	26	8.486	-	-	8.512
884	Jöfnun á námskostnaði	3	637	-	-	639
902	Þjóðminjasafn Íslands	-	395	-395	-	-
903	Þjóðskjalasafn Íslands	8	296	-	-	304
904	Þjóðmenningarhúsið	-	90	-90	-	-
905	Landsbókasafn Íslands - Háskólabókasafn	31	745	-	2	778
906	Listasafn Einars Jónssonar	-3	17	-	2	17
907	Listasafn Íslands	-1	195	-	-	194
908	Kvikmyndasafn Íslands	1	52	-	-	53

SÉRYFIRLIT 5. Heildarfjárheimildir ársins hjá ráðuneytum og stofnunum

Í millj. kr.	Flutt frá fyrra ári	Fjárlög	Fjár- aukalög	Milli- færslur	Heildar- fjárheimildir	
909	Blindrabókasafn Íslands	-8	85	-	-	77
911	Náttúruminjasafn Íslands	2	23	-	-	25
913	Gljúfrasteinn - Hús skáldsins	2	31	-	-	33
915	Minjastofnun Íslands	-	126	-126	-	-
916	Fornminjasjóður	-	42	-42	-	-
917	Húsafríðunar sjóður	-	249	-249	-	-
918	Safnasjóður	4	130	-	-	134
919	Sófn og menningarminjar	20	65	-	-10	75
961	Fjölmíðlanefnd	0	41	-	-	41
965	Harpa, tónlistar- og ráðstefnuhús í Reykjavík	-6	564	89	-	648
969	Menningarstofnanir, viðhald og stofnkostnaður	481	524	-396	-	609
971	Ríkisútvarpið	-	3.195	35	-	3.230
972	Íslenski dansflokkurinn	5	124	-	5	134
973	Þjóðleikhúsið	-20	725	-	-	705
974	Sinfóníuhljómsveit Íslands	-42	902	-	16	876
977	Höfundarréttargjöld	-	53	-	-	53
978	Launasjóðir listamanna	209	506	-	-	716
980	Listskeytingasjóður	7	2	-	-	8
981	Kvikmyndamiðstöð Íslands	62	1.147	-	-	1.209
982	Listir	-85	1.297	-	-23	1.188
983	Ýmis fræðistörf	2	139	12	2	155
984	Norræn samvinna	6	16	-	-4	17
985	Rammaáætlanir ESB um menntun, rannsóknir og tækniþróun	-13	1.331	-	-15	1.303
988	Æskulýðsmál	9	187	-	-	197
989	Ýmis íþróttamál	12	461	-	8	481
999	Ýmislegt	58	227	-	34	319
03	Utanríkisráðuneyti	1.058	11.341	-183	7	12.224
101	Utanríkisráðuneyti, aðalskrifstofa	24	1.129	23	4	1.179
111	Þýðingamiðstöð utanríkisráðuneytis	329	265	-	-	594
190	Ýmis verkefni	114	192	-	-25	281
199	Ráðstöfunarfé	-	4	-	-4	-
300	Sendiráð Íslands	405	2.839	-	32	3.276
390	Þróunarsamvinnustofnun Íslands	141	1.773	-	-	1.914
391	Þróunarmál og alþjóðleg hjálparstarfsemi	45	2.165	-	-	2.210
401	Alþjóðastofnanir	-	2.439	-180	-	2.259
611	Íslandsstofa	-	536	-25	-	511
04	Atvinnuvega- og nýsköpunarráðuneyti	3.283	31.287	-2.751	98	31.917
101	Atvinnuvega- og nýsköpunarráðuneyti, aðalskrifstofa	97	843	-25	16	932
190	Ýmis verkefni	312	537	-3	76	922
199	Ráðstöfunarfé	1	9	-	-9	1
215	Fiskistofa	67	804	-	-	871
217	Verðlagsstofa skiptaverðs	-0	20	-	-	20
234	Matvælastofnun	-0	1.108	144	-	1.252
241	Fjármálaeftirlitið	-	1.818	-1.818	-	-
246	Samkeppniseftirlitið	0	353	-	-	354
251	Einkaleyfastofan	-30	206	-	-	176
401	Hafrannsóknastofnunin	80	1.384	35	-	1.499
411	Matvælarannsóknir	-	400	200	-	600
413	Verkefnasjóður sjávarútvegsins	136	35	-	-	171
415	Sjóður til síldarrannsókna	245	-	-	-	245
416	Veiðarfærarannsóknir	6	-	-	-	6

SÉRYFIRLIT 5. Heildarfjárheimildir ársins hjá ráðuneytum og stofnunum

Í millj. kr.	Flutt frá fyrra ári	Fjárlög	Fjár- aukalög	Milli- færslur	Heildar- fjárheimildir	
417	Rannsóknasjóður til að auka verðmæti sjávarfangs	139	248	-	-	387
421	Bygging rannsóknastofnana sjávarútvegsins	-14	9	-	-	-5
423	Skrifstofa rannsóknastofnana atvinnuveganna	8	57	-	-	65
481	Rannsóknir háskóla í þágu landbúnaðar	13	160	-	-	173
483	Landgræðsla og skógrækt í þágu landbúnaðar	1	24	-	-	24
488	Hagskýrslur og hagrannsóknir um landbúnað	14	22	-	-	36
501	Nýsköpunarmiðstöð Íslands	72	526	-	-	599
502	Iðnaðarrannsóknir og stóriðja	8	-	-	-	8
511	Tækniþróunarsjóður	77	1.265	-	-	1.342
521	Endurgreiðslur vegna kvikmyndagerðar á Íslandi	342	850	-	-	1.192
522	Styrkir til nýsköpunarfyrirtækja	-	1.100	-	-	1.100
528	Iðja og iðnaður, framlög	131	207	-	15	353
541	Byggðaaætlun	174	295	-	-3	466
542	Byggðastofnun	8	366	-	-	374
551	Ferðamálastofa	75	462	-	-	537
555	Framkvæmdasjóður ferðamannastaða	29	576	-89	-	516
559	Ýmis ferðamál	287	480	-	3	770
571	Orkustofnun	381	355	-	-	736
581	Orkusjóður	-	32	-	-	32
583	Niðurgreiðslur á húshitun	-	1.418	-	-	1.418
585	Jöfnun kostnaðar við dreifingu raforku	-	240	-	-	240
599	Ýmis orkumál	43	150	-16	-	177
801	Greiðslur vegna mjólkurframleiðslu	97	6.276	-	-	6.373
805	Greiðslur vegna sauðfjárframleiðslu	0	4.651	-	-	4.651
807	Greiðslur vegna grænmetisframleiðslu	1	527	-	-	528
811	Bændasamtök Íslands	-	485	120	-	605
818	Búnaðarsjóður	-	470	-	-	470
821	Framleiðnisjóður landbúnaðarins	48	70	-	-	118
824	Verðmiðlun landbúnaðarvara	-	405	-	-	405
827	Fóðursjóður	-	1.400	-1.400	-	-
843	Fiskræktarsjóður	425	11	-	-	436
851	Greiðslur vegna riðuveiki	-	47	-	-	47
853	Bjargráðasjóður	-	10	100	-	110
861	Flutningsjóður olíuvara	-	380	-	-	380
862	Jöfnun flutningskostnaðar	-	197	-	-	197
891	Sérstakar greiðslur í landbúnaði	10	-	-	-	10
06	Innanríkisráðuneyti	226	70.785	534	-65	71.479
101	Innanríkisráðuneyti, aðalskrifstofa	20	732	3	-8	747
102	Stjórnartíðindi	-14	27	-	-	13
111	Kosningar	-	254	-	-	254
190	Ýmis verkefni	121	241	21	-7	376
199	Ráðstöfunarfé	-	8	-	-8	-
201	Hæstiréttur	8	142	-	-	151
210	Héraðsdómstólar	42	1.215	81	-	1.338
231	Málskostnaður í opinberum málum	-	433	-	-	433
232	Opinber réttaraðstoð	-	160	-	-	160
235	Bætur brotaþola	-	30	-	-	30
236	Sanngirnibætur vegna misgjörða á vistheimilum fyrir börn	-	338	295	-	633
251	Persónuvernd	-7	60	-	7	60
301	Ríkissaksóknari	-1	192	5	-	195
303	Ríkislögreglustjóri	28	1.325	10	6	1.369
305	Lögregluskóli ríkisins	17	205	-	-	222

SÉRYFIRLIT 5. Heildarfjárheimildir ársins hjá ráðuneytum og stofnunum

Í millj. kr.	Flutt frá fyrra ári	Fjárlög	Fjár- aukalög	Milli- færslur	Heildar- fjárheimildir
309 Sérstakur saksóknari samkvæmt lögum nr. 135/2008	488	849	-	-	1.337
310 Lögreglustjórinn á höfuðborgarsvæðinu	-118	3.571	19	80	3.552
312 Lögreglustjórinn á Suðurnesjum	-34	1.058	6	23	1.053
325 Samræmd neyðarsvörun	22	296	15	-	334
390 Ýmis löggæslu- og öryggismál	0	1.091	266	-764	593
395 Landhelgisgæsla Íslands	-55	3.368	-	541	3.853
396 Landhelgissjóður Íslands	11	-	-	-	11
397 Schengen-samstarf	-5	111	100	-	206
398 Útlendingastofnun	1	194	47	8	250
399 Hælsleitendur	-44	80	368	-	405
411 Sýslumaðurinn í Reykjavík	3	335	-	22	359
412 Sýslumaðurinn á Akranesi	7	189	6	13	215
413 Sýslumaðurinn í Borgarnesi	-38	174	-	13	149
414 Sýslumaður Snæfellinga	4	171	-	7	182
415 Sýslumaðurinn í Búðardal	-5	22	-	-	18
416 Sýslumaðurinn á Patreksfirði	0	34	-	-	34
417 Sýslumaðurinn í Bolungarvík	-2	31	-	1	30
418 Sýslumaðurinn á Ísafirði	5	337	-	6	349
419 Sýslumaðurinn á Hólmavík	2	28	-	-	29
420 Sýslumaðurinn á Blönduósi	-4	219	-	4	219
421 Sýslumaðurinn á Sauðárkróki	-20	157	-	5	142
422 Sýslumaðurinn á Siglufirði	5	51	-	-	56
424 Sýslumaðurinn á Akureyri	-31	511	3	28	511
425 Sýslumaðurinn á Húsvík	-2	186	-	11	195
426 Sýslumaðurinn á Seyðisfirði	-17	179	-	19	181
428 Sýslumaðurinn á Eskifirði	7	259	-	8	274
429 Sýslumaðurinn á Höfn í Hornafirði	0	35	-	-	35
430 Sýslumaðurinn í Vík í Mýrdal	1	42	-	-	43
431 Sýslumaðurinn á Hvolsvelli	11	185	-	6	201
432 Sýslumaðurinn í Vestmannaeyjum	-7	175	-	6	174
433 Sýslumaðurinn á Selfossi	-49	386	3	23	363
434 Sýslumaðurinn í Reykjanesbæ	12	153	-	2	167
436 Sýslumaðurinn í Hafnarfirði	10	188	-	4	202
437 Sýslumaðurinn í Kópavogi	6	198	-	4	208
490 Ýmis rekstrarkostnaður sýslumannsembætta	1	144	10	-43	112
501 Fangelismálastofnun ríkisins	39	1.358	5	-	1.402
591 Fangelisbyggingar	30	1.075	-633	-	472
651 Vegagerðin	428	19.783	113	-195	20.130
655 Samgöngustofa	-	-	1.305	-655	649
657 Umferðarstofa	29	283	-283	141	170
658 Rannsóknarnefnd umferðarslysa	-	39	-39	-	-
659 Rannsóknarnefnd samgönguslysa	-26	-	125	-	99
661 Siglingastofnun Íslands	106	952	-952	474	580
662 Hafnarframkvæmdir	244	738	-	-	982
668 Rannsóknarnefnd sjóslysa	-	39	-39	-	-
671 Flugmálastjórn Íslands	38	486	-486	247	286
672 Flugvellir og flugleiðsögubjónusta ¹⁾	-1.176	1.786	-	-	610
678 Rannsóknarnefnd flugslysa	-	48	-48	-	-
681 Póst- og fjarskiptastofnunin	-25	329	-	-	304
682 Jöfnunarsjóður alþjónustu	75	45	-	-	120
689 Fjarskiptasjóður	100	434	195	-	729
701 Þjóðkirkjan	-25	1.439	-	-	1.414

1) 06 672 Flugvellir og flugleiðsögubjónusta: Frá árinu 2011 hefur verið mismunur á fluttri stöðu fjármálaheimilda frá fyrra ári milli bókhalds og lokafjárlaga. Mismunurinn er 1.176 millj. kr.

SÉRYFIRLIT 5. Heildarfjárheimildir ársins hjá ráðuneytum og stofnunum

Í millj. kr.	Flutt frá fyrra ári	Fjárlög	Fjár- aukalög	Milli- færslur	Heildar- fjárheimildir	
705	Kirkjumálasjóður	-	240	-	240	
707	Kristnisjóður	-	73	-	73	
733	Kirkjugarðar	-1	925	-	924	
735	Sóknargjöld	-	1.994	-	1.994	
736	Jöfnunarsjóður sókna	-	311	-	311	
801	Neytendastofa	-19	178	-	159	
805	Talsmaður neytenda	0	15	-	15	
821	Þjóðskrá Íslands	26	865	86	976	
841	Jöfnunarsjóður sveitarfélaga	-	16.564	-74	16.490	
848	Meðlög samkvæmt lögum nr. 76/2003	-	221	-	221	
996	Íslenska upplýsingasamfélagið - Netríkið Ísland	-	200	-	106	
08	Velferðarráðuneyti	837	235.882	8.526	176	245.421
101	Velferðarráðuneyti, aðalskrifstofa	8	896	23	19	946
190	Ýmis verkefni	68	230	-	5	303
199	Ráðstöfunarfé	-	7	-	-7	-
201	Tryggingastofnun ríkisins	30	934	-	-	963
202	Sjúkratryggingar Íslands	29	479	20	10	537
203	Bætur samkvæmt lögum um félagslega aðstoð	-	12.208	235	-	12.443
204	Lífeyristryggingar	-	62.028	925	-	62.953
206	Sjúkratryggingar	-	30.864	1.608	-8	32.464
208	Slysatryggingar	-	872	2	-	874
209	Sjúklingatrygging	-	120	20	-	140
214	Eftirlaunasjóður aldraðra	-	46	-11	-	35
301	Landlæknir	92	663	26	63	843
303	Lýðheilsusjóður	-	201	10	-	211
310	Krabbameinsfélag Íslands	-	346	-	-	346
317	Lyfjastofnun	-160	438	-11	-	267
327	Geislavarnir ríkisins	5	77	-	-	82
329	Fjölmennigarsetur	-0	30	-	4	33
331	Vinnueftirlit ríkisins	-9	468	-	-	458
332	Ríkissáttasemjari	2	60	-	-	62
333	Jafnréttisstofa	-2	75	-	-	73
334	Umboðsmaður skuldara	-98	945	-	-	846
358	Sjúkrahúsið á Akureyri	23	4.709	102	25	4.860
373	Landspítali	-741	38.411	735	178	38.583
379	Sjúkrahús, óskipt	35	61	-	-39	57
383	Sjúkrahótel	-7	97	-	-	89
388	Samtök áhugamanna um áfengisvandamálið	-	706	-	-	706
398	Félagsmál, ýmis starfsemi	47	564	33	-4	640
399	Heilbrigðismál, ýmis starfsemi	40	994	-	-133	900
401	Öldrunarstofnanir, almennt	251	536	209	-382	613
402	Framkvæmdasjóður aldraðra	1.456	1.700	-	-	3.156
405	Hrafnista, Reykjavík	-	1.763	-	-	1.763
406	Hrafnista, Hafnarfirði	-	1.572	-	-	1.572
407	Grund, Reykjavík	-	1.519	-	-	1.519
408	Sunnuhlíð, Kópavogi	-	603	-	-	603
409	Hjúkrunarheimilið Skjól	-	832	-	-	832
410	Hjúkrunarheimilið Eir	-	1.447	-	-	1.447
411	Garðvangur, Garði	-	322	-	-	322
412	Hjúkrunarheimilið Skógarbær	-	677	-	-	677
413	Hjúkrunarheimilið Droplaugarstöðum	-	670	-	-	670
414	Hjúkrunarheimilið Lundur, Hellu	-	233	-	-	233
415	Hjúkrunarheimilið Hulduhlíð, Eskifirði	-	182	-	-	182

SÉRYFIRLIT 5. Heildarfjárheimildir ársins hjá ráðuneytum og stofnunum

Í millj. kr.	Flutt frá fyrra ári	Fjárlög	Fjár- aukalög	Milli- færslur	Heildar- fjárheimildir	
416	Hjúkrunarheimilið Hornbrekka, Ólafsfirði	-	182	-	-	182
417	Hjúkrunarheimilið Naust, Þórshöfn	-	96	-	-	96
418	Seljahlíð, Reykjavík	-	168	-	-	168
419	Sólvangur, Hafnarfirði	0	457	18	41	516
423	Höfði, Akranesi	-	514	-	-	514
424	Dvalarheimili aldraðra Borgarnesi	-	324	-	-	324
425	Dvalarheimili aldraðra Stykkishólmi	-	110	-	-	110
426	Fellaskjól, Grundarfirði	-	77	-	-	77
427	Jaðar, Ólafsvík	-	100	-	-	100
428	Fellsendi, Búðardal	-	205	-	-	205
429	Barmahlíð, Reykhólum	-	115	-	-	115
433	Dalbær, Dalvík	-	264	-	-	264
434	Samningur við Akureyrarbæ um öldrunarþjónustu	-	1.474	-	-	1.474
436	Uppsaliir, Fáskrúðsfirði	-	148	-	-	148
437	Samningur við Sveitarfélagið Hornafjörð um öldrunarþjónustu	-	209	-	-	209
438	Klausturhólar, Kirkjubæjarklaustri	-	143	-	-	143
439	Hjallatún, Vík	-	113	-	-	113
440	Kumbaravogur, Stokkseyri	-	321	-	-	321
441	Ás/Ásbyrgi, Hveragerði	-	731	-	-	731
442	Hraunbúðir, Vestmannaeyjum	-	254	-	-	254
443	Holtsbúð, Garðabæ	-	463	-	-	463
445	Mörk, Reykjavík	-	898	-	-	898
446	Hrafnista, Kópavogi	-	367	-	-	367
447	Sóltún, Reykjavík	-58	1.120	-	-	1.062
460	Dvalarrými aldraðra, önnur	-	389	-	-	389
470	Vesturhlíð, Reykjavík	-	14	-	-	14
472	Hlíðabær, Reykjavík	-	57	-	-	57
473	Lindargata, Reykjavík	-	52	-	-	52
474	Dagvist og endurhæfingarstöð MS-sjúklinga	-	104	-	-	104
475	Múlabær, Reykjavík	-	86	-	-	86
476	Fríðuhús, Reykjavík	-	43	-	-	43
477	Dagvistun aldraðra, aðrar	-	640	-	-	640
479	Hlaðgerðarkot	-	100	-	-	100
491	Reykjalundur, Mosfellsbæ	-	1.433	-	-	1.433
492	Heilsustofnun Náttúruvæðingafélags Íslands	-	551	-	-	551
493	Sjálfsbjörg, hjúkrunar- og endurhæfingastofnun	-	507	-	-	507
494	Hlein	-	125	-	-	125
500	Heilsugæslustöðvar, almennt	21	75	6	-56	47
501	Sjúkraflutningar	108	1.154	-130	5	1.136
506	Heilsugæsla á höfuðborgarsvæðinu	-110	4.742	76	42	4.750
508	Miðstöð heimahjúkrunar á höfuðborgarsvæðinu	7	1.119	-	20	1.146
515	Heilsugæslustöðin Lágmúla í Reykjavík	-	189	-	-	189
517	Læknavaktin	-	313	36	-	349
552	Heilsugæslustöðin Dalvík	6	118	1	3	128
553	Samningur við Akureyrarbæ um heilsugæslu	-	566	-	8	574
588	Heilsugæslustöðin í Salahverfi í Kópavogi	17	306	-	-	324
700	Heilbrigðisstofnanir	74	311	-104	-63	218
716	Heilbrigðisstofnun Vesturlands	-21	3.010	58	32	3.079
721	Heilbrigðisstofnunin Patreksfirði	9	294	6	3	312
726	Heilbrigðisstofnun Vestfjarða	3	1.127	26	18	1.174
745	Heilbrigðisstofnunin Blönduósi	6	439	10	3	459
751	Heilbrigðisstofnunin Sauðárkróki	-25	829	23	13	840
756	Heilbrigðisstofnunin Fjallabyggð	13	458	9	4	485

SÉRYFIRLIT 5. Heildarfjárheimildir ársins hjá ráðuneytum og stofnunum

Í millj. kr.		Flutt frá fyrra ári	Fjárlög	Fjár- aukalög	Milli- færslur	Heildar- fjárheimildir
761	Heilbrigðisstofnun Þingeyinga	8	932	23	12	976
777	Heilbrigðisstofnun Austurlands	-132	2.236	-52	24	2.077
779	Heilbrigðisstofnun Suð-Austurlands	-	224	-	3	227
781	Heilbrigðisstofnunin Vestmannaeyjum	-66	708	15	19	674
787	Heilbrigðisstofnun Suðurlands	-155	2.227	46	71	2.189
791	Heilbrigðisstofnun Suðurnesja	-50	1.768	43	154	1.914
801	Greiningar- og ráðgjafarstöð ríkisins	34	383	-	-	417
805	Þjónustu- og þekkingarmiðstöð fyrir blinda og sjónskerta	-18	287	-	-	270
807	Heyrnar- og talmeinafstöð Íslands	13	138	-	88	239
809	Málefni fatlaðra	12	355	-	-	366
821	Barnaverndarstofa	-45	1.042	138	0	1.136
841	Vinnumálastofnun	122	130	-	-	252
842	Vinnumál	-3	171	-	-	168
851	Atvinnuleysisstryggingasjóður	-	17.334	240	-	17.574
853	Ábyrgðasjóður launa	-	978	-100	-	878
854	Fæðingarorlof	-	8.563	-	-	8.563
855	Foreldrar langveikra eða alvarlega fatlaðra barna	-	126	-	-	126
856	Starfsendurhæfing	-	298	-	-	298
857	Starfsendurhæfingarsjóðir	-	288	-288	-	-
860	Íbúðalánasjóður	-	-	4.500	-	4.500
861	Leiguíbúðir	-	112	-	-	112
09	Fjármála- og efnahagsráðuneyti	3.140	63.704	380	-327	66.896
101	Fjármála- og efnahagsráðuneyti, aðalskrifstofa	1	874	22	146	1.043
103	Fjársýsla ríkisins	160	1.521	-	-	1.681
199	Ráðstöfunarfé	4	3	-	-5	2
210	Ríkisskattstjóri	242	2.643	-40	-	2.844
212	Skatta- og tollamál, ýmis útgjöld	75	6	-6	-53	22
214	Yfirsattanefnd	9	125	-	-	134
215	Skattrannsóknarstjóri ríkisins	20	290	-	-	310
250	Innheimtukostnaður	-	527	-	-	527
262	Tollstjórinn	296	2.532	-115	-	2.713
301	Hagstofa Íslands	-	1.060	-1.060	-	-
381	Lífeyrisskuldbindingar, eftirlaun	-	6.593	750	-16	7.327
391	Jöfnun á örorkubyrði almennra lífeyrissjóða	-	2.884	-91	-	2.793
481	Útgjöld samkvæmt heimildarákvæðum	-	320	-	-149	171
711	Afskriftir skattkrafna	-	10.000	-	-	10.000
721	Fjármagnstekjuskattur	-	4.260	1.810	-	6.070
811	Barnabætur	-	10.762	-262	-	10.500
821	Vaxtabætur	-	11.090	-1.990	-	9.100
901	Framkvæmdasýsla ríkisins	0	-	-	-	0
905	Ríkiskaup	72	-	-	-	72
973	Tapaðar kröfur og tjónabætur	-	110	20	-21	109
976	Lánaumsýsla ríkissjóðs	2	110	-	-	112
977	Bankasýsla ríkisins	5	94	-	-	99
978	Fjármálaeftirlitið ²⁾	623	-	1.696	-	2.319
980	Rekstrarfélag Stjórnarráðsins	-10	73	11	3	77
981	Ýmsar fasteignir ríkissjóðs	191	253	27	134	605
984	Fasteignir ríkissjóðs	345	-	-	-	345
985	Fyrrum varnarsvæði við Keflavíkurlugvöll	383	541	-	-	924
986	Jarðasjóður og Jarðeignir ríkisins	462	120	-	-69	514
989	Ófyrirséð útgjöld	-	5.000	-369	-89	4.543

2) 09 978 Fjármálaeftirlitið: Frá árinu 2011 hefur verið mismunur á fluttri stöðu fjárheimilda frá fyrra ári milli bókhalds og lokafjárлага. Mismunurinn er 92 millj. kr.

SÉRYFIRLIT 5. Heildarfjárheimildir ársins hjá ráðuneytum og stofnunum

Í millj. kr.	Flutt frá fyrra ári	Fjárlög	Fjár- aukalög	Milli- færslur	Heildar- fjárheimildir
990 Ríkisstjórnarákvarðanir	38	159	-	-190	7
992 Sóknaráætlanir landshluta	-	400	-	-	400
994 Virðisaukaskattur ríkisstofnana af tölvuvinnslu	-	186	-	-	186
998 Græn skref og vistvæn innkaup ríkisstofnana	-	150	-110	-40	-
999 Ýmislegt	226	1.018	86	22	1.351
14 Umhverfis- og auðlindaráðuneyti	2.253	10.174	-114	60	12.372
101 Umhverfis- og auðlindaráðuneyti, aðalskrifstofa	34	408	-	22	464
190 Ýmis verkefni	58	338	74	20	490
199 Ráðstöfunarfé	-	3	-	-3	-
202 Náttúruvannsóknastöðin við Mývatn	2	23	-	-	25
211 Umhverfisstofnun	-51	1.038	75	13	1.074
212 Vatnajökulsþjóðgarður	-54	732	-275	8	411
214 Innviðir friðlýstra svæða	-	29	-24	-	5
231 Landgræðsla ríkisins	15	590	4	-	609
241 Skógrækt ríkisins	21	240	-	-	261
243 Hekluskógar	-1	30	-	-	29
251 Héraðs- og Austurlandsskógar	11	118	-	-	129
252 Suðurlandsskógar	3	92	-	-	95
253 Vesturlandsskógar	1	50	-	-	51
254 Skjólaskógar á Vestfjörðum	-0	40	-	-	40
255 Norðurlandsskógar	7	87	-	-	94
282 Græna hagkerfið, ýmis verkefni	-	-	75	-	75
287 Úrvinnslusjóður	535	982	-	-	1.517
289 Endurvinnslan hf.	-	1.740	-	-	1.740
301 Skipulagsstofnun	5	213	-	-	219
303 Skipulagsmál sveitarfélaga	43	200	-	-	243
310 Landmælingar Íslands	7	263	-	-	270
320 Mannvirkjastofnun	240	473	-	-	713
381 Ofanflóðasjóður	1.309	846	-	-	2.155
401 Náttúrufræðistofnun Íslands	-6	593	-	-	587
403 Náttúrustofur	4	142	-	-	146
406 Veiðimálastofnun	9	106	-	-	115
407 Stofnun Vilhjálms Stefánssonar	-11	36	-	-	24
412 Veðurstofa Íslands	69	763	-43	-	789
19 Fjármagnskostnaður	-	84.676	-10.242	-	74.434
801 Vaxtagjöld ríkissjóðs	-	84.676	-10.242	-	74.434
Fjárheimildir samtals	13.728	583.028	-3.635	-	593.121

SÉRYFIRLIT 6. Millifærslur fjárheimilda innan A-hluta

Í þús. kr.	Millifærð fjárhæð	Millifærð fjárhæð	
01 Forsætisráðuneyti	-33.484	02 Mennta- og menningarmálaráðuneyti	86.205
01 101 Forsætisráðuneyti, aðalskrifstofa	34.016	02 101 Mennta- og menningar- málaráðuneyti, aðalskrifstofa	56.254
01 190 Ýmis verkefni	-10.000	02 319 Framhaldsskólar, almennt	-12.250
01 305 Græna hagkerfið og verkefni tengd vernd sögulegra og menningartengdra byggða og fornleifa o.fl.	-15.500	02 320 Nám á framhaldsstigi vegna aðstæðna á vinnumarkaði	-5.850
09 990 Ríkisstjórnarákvarðanir	-8.516	02 451 Framhaldsfræðsla	-3.000
01 190 Ýmis verkefni	18.500	02 518 Þróunarsjóður fyrir starfsnám	-7.863
01 101 Forsætisráðuneyti, aðalskrifstofa	10.000	02 720 Grunnskólar, almennt	-18.500
01 199 Ráðstöfunarfé	-2.500	02 983 Ýmis fræðistörf	2.409
01 281 Atvinnuuppbygging og fjölgun vistvænna starfa	-20.000	02 984 Norræn samvinna	-4.000
04 190 Ýmis verkefni	20.000	02 985 Rammaáætlanir ESB um menntun, rannsóknir og tækniþróun	-1.000
09 990 Ríkisstjórnarákvarðanir	-26.000	02 999 Ýmislegt	-2.000
01 199 Ráðstöfunarfé	-2.500	06 190 Ýmis verkefni	-4.200
01 190 Ýmis verkefni	2.500	02 199 Ráðstöfunarfé	-7.150
01 201 Fasteignir forsætisráðuneytis	20.000	02 999 Ýmislegt	7.150
09 990 Ríkisstjórnarákvarðanir	-20.000	02 201 Háskóli Íslands	164.375
01 203 Fasteignir Stjórnarráðsins	-5.000	02 299 Háskóla- og rannsóknastarfsemi	-110.000
04 101 Atvinnuvega- og nýsköpunar- ráðuneyti, aðalskrifstofa	5.000	02 320 Nám á framhaldsstigi vegna aðstæðna á vinnumarkaði	-53.625
01 281 Atvinnuuppbygging og fjölgun vistvænna starfa	-282.800	09 973 Tapaðar kröfur og tjónabætur	-750
01 190 Ýmis verkefni	20.000	02 202 Tilraunastöð Háskólans að Keldum	747
01 321 Minjastofnun Íslands	175.000	02 299 Háskóla- og rannsóknastarfsemi	-747
04 190 Ýmis verkefni	67.800	02 203 Raunvísindastofnun Háskólans	2.722
14 211 Umhverfisstofnun	12.500	02 299 Háskóla- og rannsóknastarfsemi	-2.722
14 212 Vatnajökulsþjóðgarður	7.500	02 209 Stofnun Árna Magnússonar í íslenskum fræðum	14.655
01 305 Græna hagkerfið og verkefni tengd vernd sögulegra og menningartengdra byggða og fornleifa o.fl.	-165.500	02 299 Háskóla- og rannsóknastarfsemi	-2.655
01 101 Forsætisráðuneyti, aðalskrifstofa	15.500	09 990 Ríkisstjórnarákvarðanir	-12.000
01 311 Þjóðminjasafn Íslands	80.000	02 210 Háskólinn á Akureyri	18.075
01 321 Minjastofnun Íslands	70.000	02 320 Nám á framhaldsstigi vegna aðstæðna á vinnumarkaði	-18.075
01 311 Þjóðminjasafn Íslands	89.800	02 216 Landbúnaðarháskóli Íslands	525
01 305 Græna hagkerfið og verkefni tengd vernd sögulegra og menningartengdra byggða og fornleifa o.fl.	-80.000	02 320 Nám á framhaldsstigi vegna aðstæðna á vinnumarkaði	-525
02 902 Þjóðminjasafn Íslands	-9.800	02 217 Hólaskóli - Háskólinn á Hólum	975
01 321 Minjastofnun Íslands	245.000	02 320 Nám á framhaldsstigi vegna aðstæðna á vinnumarkaði	-975
01 281 Atvinnuuppbygging og fjölgun vistvænna starfa	-175.000	02 227 Háskólinn í Reykjavík	36.550
01 305 Græna hagkerfið og verkefni tengd vernd sögulegra og menningartengdra byggða og fornleifa o.fl.	-70.000	02 320 Nám á framhaldsstigi vegna aðstæðna á vinnumarkaði	-36.550
01 902 Þjóðgarðurinn á Þingvöllum	15.000	02 231 Rannsóknamiðstöð Íslands	-30.000
09 990 Ríkisstjórnarákvarðanir	-15.000	02 319 Framhaldsskólar, almennt	30.000
		02 236 Rannsóknasjóður	95.000
		02 239 Rannsóknarnámssjóður	-95.000
		02 239 Rannsóknarnámssjóður	-95.000
		02 236 Rannsóknasjóður	95.000

SÉRYFIRLIT 6. Millifærslur fjárheimilda innan A-hluta

Í þús. kr.	Millifærð fjárhæð	Millifærð fjárhæð	
02 299 Háskóla- og rannsóknastarfsemi	-103.000	02 302 Menntaskólinn á Akureyri	19.957
02 201 Háskóli Íslands	110.000	02 303 Menntaskólinn að Laugarvatni	11.806
02 202 Tilraunastöð Háskólans að Keldum	747	02 304 Menntaskólinn við Hamrahlíð	128.785
02 203 Raunvísindastofnun Háskólans	2.722	02 305 Menntaskólinn við Sund	13.546
02 209 Stofnun Árna Magnússonar í íslenskum fræðum	2.655	02 306 Menntaskólinn á Ísafirði	-1.213
02 905 Landsbókasafn Íslands - Háskólabókasafn	1.876	02 307 Menntaskólinn á Egilsstöðum	15.465
09 990 Ríkisstjórnarárkvarðanir	-15.000	02 308 Menntaskólinn í Kópavogi	25.579
02 301 Menntaskólinn í Reykjavík	16.453	02 309 Kvennaskólinn í Reykjavík	49.369
02 319 Framhaldsskólar, almennt	-15.870	02 350 Fjölbrautaskólinn í Breiðholti	3.643
02 451 Framhaldsfræðsla	-583	02 351 Fjölbrautaskólinn Ármúla	94.011
02 302 Menntaskólinn á Akureyri	20.352	02 352 Flensborgarskóli	6.690
02 319 Framhaldsskólar, almennt	-19.957	02 353 Fjölbrautaskóli Suðurnesja	30.417
02 451 Framhaldsfræðsla	-395	02 354 Fjölbrautaskóli Vesturlands	8.500
02 303 Menntaskólinn að Laugarvatni	11.806	02 355 Framhaldsskólinn í Vestmannaeyjum	1.959
02 319 Framhaldsskólar, almennt	-11.806	02 356 Fjölbrautaskóli Norðurlands vestra	51.792
02 304 Menntaskólinn við Hamrahlíð	129.423	02 357 Fjölbrautaskóli Suðurlands	-6.358
02 319 Framhaldsskólar, almennt	-128.785	02 358 Verkmennaskóli Austurlands	3.834
02 451 Framhaldsfræðsla	-637	02 359 Verkmennaskólinn á Akureyri	41.497
02 305 Menntaskólinn við Sund	31.473	02 360 Fjölbrautaskólinn í Garðabæ	10.408
02 318 Framhaldsskólar, stofnkostnaður	-17.927	02 361 Framhaldsskólinn í A-Skaftafellssýslu	2.065
02 319 Framhaldsskólar, almennt	-13.546	02 362 Framhaldsskólinn á Húsavík	-4.452
02 306 Menntaskólinn á Ísafirði	-760	02 363 Framhaldsskólinn á Laugum	-6.217
02 319 Framhaldsskólar, almennt	1.213	02 365 Borgarholtsskóli	71.125
02 451 Framhaldsfræðsla	-453	02 367 Fjölbrautaskóli Snæfellinga	993
02 307 Menntaskólinn á Egilsstöðum	16.645	02 368 Menntaskóli Borgarfjarðar	1.186
02 319 Framhaldsskólar, almennt	-15.465	02 370 Framhaldsskólinn í Mosfellsbæ	19.181
02 320 Nám á framhaldsstigi vegna aðstæðna á vinnumarkaði	-781	02 372 Menntaskólinn á Tröllaskaga	13.251
02 451 Framhaldsfræðsla	-399	02 451 Framhaldsfræðsla	-16.100
02 308 Menntaskólinn í Kópavogi	68.622	02 504 Tækniskólinn	132.216
02 319 Framhaldsskólar, almennt	-25.579	02 516 Iðnskólinn í Hafnarfirði	-21.845
02 320 Nám á framhaldsstigi vegna aðstæðna á vinnumarkaði	-41.564	02 518 Þróunarsjóður fyrir starfsmám	-14.000
02 451 Framhaldsfræðsla	-1.480	02 551 Hússtjórnarskólinn Hallormsstað	3.998
02 309 Kvennaskólinn í Reykjavík	49.662	02 581 Verslunarskóli Íslands	18.027
02 319 Framhaldsskólar, almennt	-49.369	06 996 Íslenska upplýsinga- samfélagið - Netríkið Ísland	-20.000
02 451 Framhaldsfræðsla	-294	02 320 Nám á framhaldsstigi vegna aðstæðna á vinnumarkaði	-281.876
02 316 Fasteignir framhaldsskóla	8.200	02 101 Mennta- og menningar- málaráðuneyti, aðalskrifstofa	5.850
02 318 Framhaldsskólar, stofnkostnaður	-8.200	02 201 Háskóli Íslands	53.625
02 318 Framhaldsskólar, stofnkostnaður	-26.127	02 210 Háskólinn á Akureyri	18.075
02 305 Menntaskólinn við Sund	17.927	02 216 Landbúnaðarháskóli Íslands	525
02 316 Fasteignir framhaldsskóla	8.200	02 217 Hólaskóli - Háskólinn á Hólum	975
02 319 Framhaldsskólar, almennt	-687.237	02 227 Háskólinn í Reykjavík	36.550
02 101 Mennta- og menningar- málaráðuneyti, aðalskrifstofa	12.250	02 307 Menntaskólinn á Egilsstöðum	781
02 231 Rannsóknamiðstöð Íslands	-30.000	02 308 Menntaskólinn í Kópavogi	41.564
02 301 Menntaskólinn í Reykjavík	15.870	02 350 Fjölbrautaskólinn í Breiðholti	3.642
		02 351 Fjölbrautaskólinn Ármúla	10.283
		02 353 Fjölbrautaskóli Suðurnesja	7.451
		02 354 Fjölbrautaskóli Vesturlands	2.914
		02 357 Fjölbrautaskóli Suðurlands	808
		02 359 Verkmennaskólinn á Akureyri	4.122

SÉRYFIRLIT 6. Millifærslur fjárheimilda innan A-hluta

Í þús. kr.	Millifærð fjárhæð	Millifærð fjárhæð		
02 365	Borgarholtsskóli	-11.962	02 361 Framhaldsskólinn í A-Skaftafellssýslu	2.065
02 370	Framhaldsskólinn í Mosfellsbæ	2.090	02 319 Framhaldsskólar, almennt	-2.065
02 504	Tækniskólinn	100.495	02 362 Framhaldsskólinn á Húsavík	-4.452
02 516	Iðnskólinn í Hafnarfirði	4.089	02 319 Framhaldsskólar, almennt	4.452
02 350 Fjölbrautaskólinn í Breiðholti	14.497		02 363 Framhaldsskólinn á Laugum	-5.894
02 319	Framhaldsskólar, almennt	-3.643	02 319 Framhaldsskólar, almennt	6.217
02 320	Nám á framhaldsstigi vegna aðstæðna á vinnumarkaði	-3.642	02 451 Framhaldsfræðsla	-323
02 451	Framhaldsfræðsla	-7.213	02 365 Borgarholtsskóli	65.558
02 351 Fjölbrautaskólinn Ármúla	111.518		02 319 Framhaldsskólar, almennt	-71.125
02 319	Framhaldsskólar, almennt	-94.011	02 320 Nám á framhaldsstigi vegna aðstæðna á vinnumarkaði	11.962
02 320	Nám á framhaldsstigi vegna aðstæðna á vinnumarkaði	-10.283	02 451 Framhaldsfræðsla	-6.395
02 451	Framhaldsfræðsla	-7.224	02 367 Fjölbrautaskóli Snæfellinga	2.081
02 352 Flensborgarskóli	6.984		02 319 Framhaldsskólar, almennt	-993
02 319	Framhaldsskólar, almennt	-6.690	02 451 Framhaldsfræðsla	-1.087
02 451	Framhaldsfræðsla	-294	02 368 Menntaskóli Borgarfjarðar	1.544
02 353 Fjölbrautaskóli Suðurnesja	44.452		02 319 Framhaldsskólar, almennt	-1.186
02 319	Framhaldsskólar, almennt	-30.417	02 451 Framhaldsfræðsla	-359
02 320	Nám á framhaldsstigi vegna aðstæðna á vinnumarkaði	-7.451	02 370 Framhaldsskólinn í Mosfellsbæ	24.858
02 451	Framhaldsfræðsla	-6.583	02 319 Framhaldsskólar, almennt	-19.181
02 354 Fjölbrautaskóli Vesturlands	11.845		02 320 Nám á framhaldsstigi vegna aðstæðna á vinnumarkaði	-2.090
02 319	Framhaldsskólar, almennt	-8.500	02 451 Framhaldsfræðsla	-3.588
02 320	Nám á framhaldsstigi vegna aðstæðna á vinnumarkaði	-2.914	02 372 Menntaskólinn á Tröllaskaga	13.251
02 451	Framhaldsfræðsla	-431	02 319 Framhaldsskólar, almennt	-13.251
02 355 Framhaldsskólinn í Vestmannaeyjum	2.336		02 451 Framhaldsfræðsla	-80.600
02 319	Framhaldsskólar, almennt	-1.959	02 101 Mennta- og menningar- málaráðuneyti, aðalskrifstofa	3.000
02 451	Framhaldsfræðsla	-377	02 301 Menntaskólinn í Reykjavík	583
02 356 Fjölbrautaskóli Norðurlands vestra	52.082		02 302 Menntaskólinn á Akureyri	395
02 319	Framhaldsskólar, almennt	-51.792	02 304 Menntaskólinn við Hamrahlíð	637
02 451	Framhaldsfræðsla	-290	02 306 Menntaskólinn á Ísafirði	453
02 357 Fjölbrautaskóli Suðurlands	-4.815		02 307 Menntaskólinn á Egilsstöðum	399
02 319	Framhaldsskólar, almennt	6.358	02 308 Menntaskólinn í Kópavogi	1.480
02 320	Nám á framhaldsstigi vegna aðstæðna á vinnumarkaði	-808	02 309 Kvinnaskólinn í Reykjavík	294
02 451	Framhaldsfræðsla	-735	02 319 Framhaldsskólar, almennt	16.100
02 358 Verkmenntaskóli Austurlands	4.171		02 350 Fjölbrautaskólinn í Breiðholti	7.213
02 319	Framhaldsskólar, almennt	-3.834	02 351 Fjölbrautaskólinn Ármúla	7.224
02 451	Framhaldsfræðsla	-337	02 352 Flensborgarskóli	294
02 359 Verkmenntaskólinn á Akureyri	52.097		02 353 Fjölbrautaskóli Suðurnesja	6.583
02 319	Framhaldsskólar, almennt	-41.497	02 354 Fjölbrautaskóli Vesturlands	431
02 320	Nám á framhaldsstigi vegna aðstæðna á vinnumarkaði	-4.122	02 355 Framhaldsskólinn í Vestmannaeyjum	377
02 451	Framhaldsfræðsla	-6.478	02 356 Fjölbrautaskóli Norðurlands vestra	290
02 360 Fjölbrautaskólinn í Garðabæ	10.408		02 357 Fjölbrautaskóli Suðurlands	735
02 319	Framhaldsskólar, almennt	-10.408	02 358 Verkmenntaskóli Austurlands	337
			02 359 Verkmenntaskólinn á Akureyri	6.478
			02 363 Framhaldsskólinn á Laugum	323
			02 365 Borgarholtsskóli	6.395
			02 367 Fjölbrautaskóli Snæfellinga	1.087

SÉRYFIRLIT 6. Millifærslur fjárheimilda innan A-hluta

Í þús. kr.	Millifærð fjárhæð	Millifærð fjárhæð	
02 368 Menntaskóli Borgarfjarðar	359	02 972 Íslenski dansflokkurinn	5.403
02 370 Framhaldsskólinn í Mosfellsbæ	3.588	02 999 Ýmislegt	750
02 504 Tækniskólinn	9.232	04 528 Iðja og iðnaður, framlög	15.000
02 516 Iðnskólinn í Hafnarfirði	6.000	02 983 Ýmis fræðistörf	2.409
02 581 Verslunarskóli Íslands	315	02 101 Mennta- og menningar- málaráðuneyti, aðalskrifstofa	-2.409
02 504 Tækniskólinn	241.943	02 984 Norræn samvinna	-4.000
02 319 Framhaldsskólar, almennt	-132.216	02 101 Mennta- og menningar- málaráðuneyti, aðalskrifstofa	4.000
02 320 Nám á framhaldsstigi vegna aðstæðna á vinnumarkaði	-100.495	02 985 Rammaáætlanir ESB um menntun, rannsóknir og tækniþróun	-15.374
02 451 Framhaldsfræðsla	-9.232	02 101 Mennta- og menningar- málaráðuneyti, aðalskrifstofa	1.000
02 516 Iðnskólinn í Hafnarfirði	-11.757	08 101 Velferðarráðuneyti, aðalskrifstofa	14.374
02 319 Framhaldsskólar, almennt	21.845	02 989 Ýmis íþróttamál	8.000
02 320 Nám á framhaldsstigi vegna aðstæðna á vinnumarkaði	-4.089	09 990 Ríkisstjórnarákvarðanir	-8.000
02 451 Framhaldsfræðsla	-6.000	02 999 Ýmislegt	33.900
02 518 Þróunarsjóður fyrir starfsnám	-76.863	02 101 Mennta- og menningar- málaráðuneyti, aðalskrifstofa	2.000
02 101 Mennta- og menningar- málaráðuneyti, aðalskrifstofa	7.863	02 199 Ráðstöfunarfé	-7.150
02 319 Framhaldsskólar, almennt	14.000	02 982 Listir	-750
02 519 Vinnustaðanámssjóður	55.000	03 300 Sendiráð Íslands	6.500
02 519 Vinnustaðanámssjóður	55.000	09 990 Ríkisstjórnarákvarðanir	-34.500
02 518 Þróunarsjóður fyrir starfsnám	-55.000	03 Utanríkisráðuneyti	6.500
02 551 Hússtjórnarskólinn Hallormsstað	3.998	03 101 Utanríkisráðuneyti, aðalskrifstofa	3.500
02 319 Framhaldsskólar, almennt	-3.998	03 199 Ráðstöfunarfé	-3.500
02 581 Verslunarskóli Íslands	18.342	03 190 Ýmis verkefni	-25.000
02 319 Framhaldsskólar, almennt	-18.027	03 300 Sendiráð Íslands	25.000
02 451 Framhaldsfræðsla	-315	03 199 Ráðstöfunarfé	-3.500
02 720 Grunnskólar, almennt	3.000	03 101 Utanríkisráðuneyti, aðalskrifstofa	3.500
02 101 Mennta- og menningar- málaráðuneyti, aðalskrifstofa	18.500	03 300 Sendiráð Íslands	31.500
09 998 Græn skref og vistvæn innkaup ríkisstofnana	-25.000	02 999 Ýmislegt	-6.500
14 190 Ýmis verkefni	3.500	03 190 Ýmis verkefni	-25.000
02 902 Þjóðminjasafn Íslands	0	04 Atvinnuvega- og nýsköpunarráðuneyti	97.800
01 311 Þjóðminjasafn Íslands	9.800	04 101 Atvinnuvega- og nýsköpunar- ráðuneyti, aðalskrifstofa	16.300
02 919 Söfn og menningarminjar	-9.800	01 203 Fasteignir Stjórnarráðsins	-5.000
02 905 Landsbókasafn Íslands - Háskólabókasafn	1.876	04 199 Ráðstöfunarfé	-9.300
02 299 Háskóla- og rannsóknastarfsemi	-1.876	09 999 Ýmislegt	-2.000
02 906 Listasafn Einars Jónssonar	2.239	04 190 Ýmis verkefni	75.800
02 982 Listir	-2.239	01 190 Ýmis verkefni	-20.000
02 919 Söfn og menningarminjar	-9.800	01 281 Atvinnuuppbygging og fjölgun vistvænna starfa	-67.800
02 902 Þjóðminjasafn Íslands	9.800	09 101 Fjármála- og efnahagsráðuneyti, aðalskrifstofa	12.000
02 972 Íslenski dansflokkurinn	5.403	04 199 Ráðstöfunarfé	-9.300
02 982 Listir	-5.403	04 101 Atvinnuvega- og nýsköpunar- ráðuneyti, aðalskrifstofa	9.300
02 974 Sinfóníuhljómsveit Íslands	15.928		
09 381 Lífeyrisskuldbindingar, eftirlaun	-15.928		
02 982 Listir	-23.393		
02 906 Listasafn Einars Jónssonar	2.239		

SÉRYFIRLIT 6. Millifærslur fjárheimilda innan A-hluta

Í þús. kr.	Millifærð fjárhæð	Millifærð fjárhæð
04 528	Iðja og iðnaður, framlög	15.000
02 982	Listir	-15.000
04 541	Byggðaáætlun	-3.000
04 559	Ýmis ferðamál	3.000
04 559	Ýmis ferðamál	3.000
04 541	Byggðaáætlun	-3.000
06	Innanríkisráðuneyti	-65.350
06 101	Innanríkisráðuneyti, aðalskrifstofa	-8.200
06 398	Útlendingastofnun	8.200
06 190	Ýmis verkefni	-6.800
02 101	Mennta- og menningar- málaráðuneyti, aðalskrifstofa	4.200
06 199	Ráðstöfunarfé	-8.300
06 251	Persónuvernd	6.600
06 651	Vegagerðin	12.000
09 999	Ýmislegt	-7.700
06 199	Ráðstöfunarfé	-8.300
06 190	Ýmis verkefni	8.300
06 251	Persónuvernd	6.600
06 190	Ýmis verkefni	-6.600
06 303	Ríkislögreglustjóri	6.300
06 390	Ýmis löggæslu- og öryggismál	-6.300
06 310	Lögreglustjórinn á höfuðborgarsvæðinu	80.200
06 390	Ýmis löggæslu- og öryggismál	-62.700
09 990	Ríkisstjórnarákvarðanir	-17.500
06 312	Lögreglustjórinn á Suðurnesjum	23.300
06 390	Ýmis löggæslu- og öryggismál	-15.800
09 990	Ríkisstjórnarákvarðanir	-7.500
06 390	Ýmis löggæslu- og öryggismál	-764.039
06 303	Ríkislögreglustjóri	6.300
06 310	Lögreglustjórinn á höfuðborgarsvæðinu	62.700
06 312	Lögreglustjórinn á Suðurnesjum	15.800
06 395	Landhelgisgæsla Íslands	540.600
06 412	Sýslumaðurinn á Akranesi	13.238
06 413	Sýslumaðurinn í Borgarnesi	13.279
06 414	Sýslumaður Snæfellinga	6.900
06 418	Sýslumaðurinn á Ísafirði	5.900
06 420	Sýslumaðurinn á Blönduósi	3.500
06 421	Sýslumaðurinn á Sauðárkróki	5.300
06 424	Sýslumaðurinn á Akureyri	27.300
06 425	Sýslumaðurinn á Húsavík	11.022
06 426	Sýslumaðurinn á Seyðisfirði	18.624
06 428	Sýslumaðurinn á Eskifirði	7.600
06 431	Sýslumaðurinn á Hvolsvelli	5.700
06 432	Sýslumaðurinn í Vestmannaeyjum	5.998
06 433	Sýslumaðurinn á Selfossi	22.278
06 490	Ýmis rekstrarkostnaður sýslumannsembætta	-8.000
06 395	Landhelgisgæsla Íslands	540.600
06 390	Ýmis löggæslu- og öryggismál	-540.600
06 398	Útlendingastofnun	8.200
06 101	Innanríkisráðuneyti, aðalskrifstofa	-8.200
06 411	Sýslumaðurinn í Reykjavík	21.800
06 490	Ýmis rekstrarkostnaður sýslumannsembætta	-21.800
06 412	Sýslumaðurinn á Akranesi	13.238
06 390	Ýmis löggæslu- og öryggismál	-13.238
06 413	Sýslumaðurinn í Borgarnesi	13.279
06 390	Ýmis löggæslu- og öryggismál	-13.279
06 414	Sýslumaður Snæfellinga	6.900
06 390	Ýmis löggæslu- og öryggismál	-6.900
06 417	Sýslumaðurinn í Bolungarvík	1.400
06 490	Ýmis rekstrarkostnaður sýslumannsembætta	-1.400
06 418	Sýslumaðurinn á Ísafirði	5.900
06 390	Ýmis löggæslu- og öryggismál	-5.900
06 420	Sýslumaðurinn á Blönduósi	3.500
06 390	Ýmis löggæslu- og öryggismál	-3.500
06 421	Sýslumaðurinn á Sauðárkróki	5.300
06 390	Ýmis löggæslu- og öryggismál	-5.300
06 424	Sýslumaðurinn á Akureyri	27.750
06 390	Ýmis löggæslu- og öryggismál	-27.300
06 490	Ýmis rekstrarkostnaður sýslumannsembætta	-450
06 425	Sýslumaðurinn á Húsavík	11.022
06 390	Ýmis löggæslu- og öryggismál	-11.022
06 426	Sýslumaðurinn á Seyðisfirði	18.774
06 390	Ýmis löggæslu- og öryggismál	-18.624
09 973	Tapaðar kröfur og tjónabætur	-150
06 428	Sýslumaðurinn á Eskifirði	7.600
06 390	Ýmis löggæslu- og öryggismál	-7.600
06 431	Sýslumaðurinn á Hvolsvelli	5.700
06 390	Ýmis löggæslu- og öryggismál	-5.700
06 432	Sýslumaðurinn í Vestmannaeyjum	5.998
06 390	Ýmis löggæslu- og öryggismál	-5.998
06 433	Sýslumaðurinn á Selfossi	23.328
06 390	Ýmis löggæslu- og öryggismál	-22.278
06 490	Ýmis rekstrarkostnaður sýslumannsembætta	-1.050
06 434	Sýslumaðurinn í Reykjanesbæ	1.800
06 490	Ýmis rekstrarkostnaður sýslumannsembætta	-1.800
06 436	Sýslumaðurinn í Hafnarfirði	4.050
06 490	Ýmis rekstrarkostnaður sýslumannsembætta	-4.050
06 437	Sýslumaðurinn í Kópavogi	4.450
06 490	Ýmis rekstrarkostnaður sýslumannsembætta	-4.450

SÉRYFIRLIT 6. Millifærslur fjárheimilda innan A-hluta

Í þús. kr.	Millifærð fjárhæð	Millifærð fjárhæð
06 490	Ýmis rekstrarkostnaður sýslumannsembættta	-43.000
06 390	Ýmis löggæslu- og öryggismál	8.000
06 411	Sýslumaðurinn í Reykjavík	21.800
06 417	Sýslumaðurinn í Bolungarvík	1.400
06 424	Sýslumaðurinn á Akureyri	450
06 433	Sýslumaðurinn á Selfossi	1.050
06 434	Sýslumaðurinn í Reykjanesbæ	1.800
06 436	Sýslumaðurinn í Hafnarfirði	4.050
06 437	Sýslumaðurinn í Kópavogi	4.450
06 651	Vegagerðin	-194.556
06 190	Ýmis verkefni	-12.000
06 655	Samgöngustofa	416.708
06 657	Umferðarstofa	-34.356
06 661	Siglingastofnun Íslands	-117.296
06 671	Flugmálastjórn Íslands	-58.500
06 655	Samgöngustofa	-655.457
06 651	Vegagerðin	-416.708
06 657	Umferðarstofa	175.290
06 661	Siglingastofnun Íslands	591.080
06 671	Flugmálastjórn Íslands	305.795
06 657	Umferðarstofa	140.934
06 651	Vegagerðin	34.356
06 655	Samgöngustofa	-175.290
06 661	Siglingastofnun Íslands	473.784
06 651	Vegagerðin	117.296
06 655	Samgöngustofa	-591.080
06 671	Flugmálastjórn Íslands	247.295
06 651	Vegagerðin	58.500
06 655	Samgöngustofa	-305.795
06 996	Íslenska upplýsingasamfélagið - Netríkið Ísland	-94.000
02 319	Framhaldsskólar, almennt	20.000
08 101	Velferðarráðuneyti, aðalskrifstofa	5.000
08 301	Landlæknir	43.000
09 999	Ýmislegt	17.000
14 101	Umhverfis- og auðlindaráðuneyti, aðalskrifstofa	9.000
08	Velferðarráðuneyti	176.174
08 101	Velferðarráðuneyti, aðalskrifstofa	19.374
02 985	Rammaáætlanir ESB um menntun, rannsóknir og tækniþróun	-14.374
06 996	Íslenska upplýsingasamfélagið - Netríkið Ísland	-5.000
08 190	Ýmis verkefni	5.000
09 990	Ríkisstjórnarákvarðanir	-5.000
08 199	Ráðstöfunarfé	-6.800
08 399	Heilbrigðismál, ýmis starfsemi	6.800
08 202	Sjúkratryggingar Íslands	9.700
08 500	Heilsugæslustöðvar, almennt	-9.700
08 206	Sjúkratryggingar	-7.900
08 373	Landspítali	7.900
08 301	Landlæknir	62.500
06 996	Íslenska upplýsingasamfélagið - Netríkið Ísland	-43.000
08 399	Heilbrigðismál, ýmis starfsemi	-19.500
08 329	Fjölmenningarsetur	3.500
08 398	Félagsmál, ýmis starfsemi	-3.500
08 358	Sjúkrahúsið á Akureyri	25.000
08 379	Sjúkrahús, óskipt	-5.000
09 973	Tapaðar kröfur og tjónbætur	-20.000
08 373	Landspítali	178.200
08 206	Sjúkratryggingar	-7.900
08 379	Sjúkrahús, óskipt	-34.300
08 401	Öldrunarstofnanir, almennt	-136.000
08 379	Sjúkrahús, óskipt	-39.300
08 358	Sjúkrahúsið á Akureyri	5.000
08 373	Landspítali	34.300
08 398	Félagsmál, ýmis starfsemi	-3.500
08 329	Fjölmenningarsetur	3.500
08 399	Heilbrigðismál, ýmis starfsemi	-132.700
08 199	Ráðstöfunarfé	-6.800
08 301	Landlæknir	19.500
08 506	Heilsugæsla á höfuðborgarsvæðinu	32.000
08 807	Heyrnar- og talmeinafstöð Íslands	88.000
08 401	Öldrunarstofnanir, almennt	-382.200
08 373	Landspítali	136.000
08 419	Sólvangur, Hafnarfirði	40.700
08 506	Heilsugæsla á höfuðborgarsvæðinu	10.000
08 508	Miðstöð heimahjúkrunar á höfuðborgarsvæðinu	20.000
08 777	Heilbrigðisstofnun Austurlands	17.500
08 787	Heilbrigðisstofnun Suðurlands	8.000
08 791	Heilbrigðisstofnun Suðurnesja	150.000
08 419	Sólvangur, Hafnarfirði	40.700
08 401	Öldrunarstofnanir, almennt	-40.700
08 500	Heilsugæslustöðvar, almennt	-55.800
08 202	Sjúkratryggingar Íslands	9.700
08 501	Sjúkraflutningar	2.500
08 553	Samningur við Akureyrarbæ um heilsugæslu	8.000
08 716	Heilbrigðisstofnun Vesturlands	6.000
08 751	Heilbrigðisstofnunin Sauðárkróki	5.400
08 761	Heilbrigðisstofnun Pingeyinga	6.000
08 779	Heilbrigðisstofnun Suð-Austurlands	3.200
08 787	Heilbrigðisstofnun Suðurlands	15.000
08 501	Sjúkraflutningar	5.000
08 500	Heilsugæslustöðvar, almennt	-2.500
08 700	Heilbrigðisstofnanir	-2.500
08 506	Heilsugæsla á höfuðborgarsvæðinu	42.000
08 399	Heilbrigðismál, ýmis starfsemi	-32.000
08 401	Öldrunarstofnanir, almennt	-10.000

SÉRYFIRLIT 6. Millifærslur fjárheimilda innan A-hluta

Í þús. kr.	Millifærð fjárhæð	Millifærð fjárhæð
08 508	Miðstöð heimahjúkrunar á höfuðborgarsvæðinu	20.000
08 401	Öldrunarstofnanir, almennt	-20.000
08 552	Heilsugæslustöðin Dalvík	2.600
09 989	Ófyrirséð útgjöld	-2.600
08 553	Samningur við Akureyrarbæ um heilsugæslu	8.000
08 500	Heilsugæslustöðvar, almennt	-8.000
08 700	Heilbrigðisstofnanir	-62.500
08 501	Sjúkraflutningar	2.500
08 716	Heilbrigðisstofnun Vesturlands	13.500
08 721	Heilbrigðisstofnunin Patreksfirði	2.400
08 726	Heilbrigðisstofnun Vestfjarða	17.600
08 751	Heilbrigðisstofnunin Sauðárkróki	8.000
08 756	Heilbrigðisstofnunin Fjallabyggð	2.500
08 777	Heilbrigðisstofnun Austurlands	1.000
08 781	Heilbrigðisstofnunin Vestmannaeyjum	15.000
08 716	Heilbrigðisstofnun Vesturlands	31.600
08 500	Heilsugæslustöðvar, almennt	-6.000
08 700	Heilbrigðisstofnanir	-13.500
09 989	Ófyrirséð útgjöld	-12.100
08 721	Heilbrigðisstofnunin Patreksfirði	3.400
08 700	Heilbrigðisstofnanir	-2.400
09 989	Ófyrirséð útgjöld	-1.000
08 726	Heilbrigðisstofnun Vestfjarða	17.600
08 700	Heilbrigðisstofnanir	-17.600
08 745	Heilbrigðisstofnunin Blönduósi	3.200
09 989	Ófyrirséð útgjöld	-3.200
08 751	Heilbrigðisstofnunin Sauðárkróki	13.400
08 500	Heilsugæslustöðvar, almennt	-5.400
08 700	Heilbrigðisstofnanir	-8.000
08 756	Heilbrigðisstofnunin Fjallabyggð	4.400
08 700	Heilbrigðisstofnanir	-2.500
09 989	Ófyrirséð útgjöld	-1.900
08 761	Heilbrigðisstofnun Pingeyinga	12.100
08 500	Heilsugæslustöðvar, almennt	-6.000
09 989	Ófyrirséð útgjöld	-6.100
08 777	Heilbrigðisstofnun Austurlands	24.300
08 401	Öldrunarstofnanir, almennt	-17.500
08 700	Heilbrigðisstofnanir	-1.000
09 989	Ófyrirséð útgjöld	-5.800
08 779	Heilbrigðisstofnun Suð-Austurlands	3.200
08 500	Heilsugæslustöðvar, almennt	-3.200
08 781	Heilbrigðisstofnunin Vestmannaeyjum	18.500
08 700	Heilbrigðisstofnanir	-15.000
09 989	Ófyrirséð útgjöld	-3.500
08 787	Heilbrigðisstofnun Suðurlands	71.300
08 401	Öldrunarstofnanir, almennt	-8.000
08 500	Heilsugæslustöðvar, almennt	-15.000
09 989	Ófyrirséð útgjöld	-48.300
08 791	Heilbrigðisstofnun Suðurnesja	154.000
08 401	Öldrunarstofnanir, almennt	-150.000
09 989	Ófyrirséð útgjöld	-4.000
08 807	Heyrnar- og talmeinstöð Íslands	88.000
08 399	Heilbrigðismál, ýmis starfsemi	-88.000
08 821	Barnaverndarstofa	300
09 973	Tapaðar kröfur og tjónabætur	-300
09 Fjármála- og efnahagsráðuneyti		-327.345
09 101	Fjármála- og efnahagsráðuneyti, aðalskrifstofa	146.200
04 190	Ýmis verkefni	-12.000
09 212	Skatta- og tollamál, ýmis útgjöld	-53.000
09 980	Rekstrarfélag Stjórnarráðsins	2.500
09 981	Ýmsar fasteignir ríkissjóðs	-15.000
09 986	Jarðasjóður og Jarðeignir ríkisins	-68.700
09 199	Ráðstöfunaré	-5.262
09 999	Ýmislegt	5.262
09 212	Skatta- og tollamál, ýmis útgjöld	-53.000
09 101	Fjármála- og efnahagsráðuneyti, aðalskrifstofa	53.000
09 381	Lífeyrisskuldbindingar, eftirlaun	-15.928
02 974	Sinfóníuhljómsveit Íslands	15.928
09 481	Útgjöld samkvæmt heimildarákvæðum	-149.235
09 981	Ýmsar fasteignir ríkissjóðs	149.235
09 973	Tapaðar kröfur og tjónabætur	-21.200
02 201	Háskóli Íslands	750
06 426	Sýslumaðurinn á Seyðisfirði	150
08 358	Sjúkrahúsið á Akureyri	20.000
08 821	Barnaverndarstofa	300
09 980	Rekstrarfélag Stjórnarráðsins	2.500
09 101	Fjármála- og efnahagsráðuneyti, aðalskrifstofa	-2.500
09 981	Ýmsar fasteignir ríkissjóðs	134.235
09 101	Fjármála- og efnahagsráðuneyti, aðalskrifstofa	15.000
09 481	Útgjöld samkvæmt heimildarákvæðum	-149.235
09 986	Jarðasjóður og Jarðeignir ríkisins	-68.700
09 101	Fjármála- og efnahagsráðuneyti, aðalskrifstofa	68.700
09 989	Ófyrirséð útgjöld	-88.500
08 552	Heilsugæslustöðin Dalvík	2.600
08 716	Heilbrigðisstofnun Vesturlands	12.100
08 721	Heilbrigðisstofnunin Patreksfirði	1.000
08 745	Heilbrigðisstofnunin Blönduósi	3.200
08 756	Heilbrigðisstofnunin Fjallabyggð	1.900
08 761	Heilbrigðisstofnun Pingeyinga	6.100
08 777	Heilbrigðisstofnun Austurlands	5.800
08 781	Heilbrigðisstofnunin Vestmannaeyjum	3.500

SÉRYFIRLIT 6. Millifærslur fjárheimilda innan A-hluta

Í þús. kr.	Millifærð fjárhæð	Millifærð fjárhæð
08 787	Heilbrigðisstofnun Suðurlands	48.300
08 791	Heilbrigðisstofnun Suðurnesja	4.000
09 990	Ríkisstjórnarákvarðanir	-190.016
01 101	Forsætisráðuneyti, aðalskrifstofa	8.516
01 190	Ýmis verkefni	26.000
01 201	Fasteignir forsætisráðuneytis	20.000
01 902	Þjóðgarðurinn á Þingvöllum	15.000
02 209	Stofnun Árna Magnússonar í íslenskum fræðum	12.000
02 299	Háskóla- og rannsóknastarfsemi	15.000
02 989	Ýmis íþróttamál	8.000
02 999	Ýmislegt	34.500
06 310	Lögreglustjórinn á höfuðborgarsvæðinu	17.500
06 312	Lögreglustjórinn á Suðurnesjum	7.500
08 190	Ýmis verkefni	5.000
09 999	Ýmislegt	9.000
14 190	Ýmis verkefni	12.000
09 998	Græn skref og vistvæn innkaup ríkisstofnana	-40.000
02 720	Grunnskólar, almennt	25.000
14 190	Ýmis verkefni	15.000
09 999	Ýmislegt	21.562
04 101	Atvinnuvega- og nýsköpunar- ráðuneyti, aðalskrifstofa	2.000
06 190	Ýmis verkefni	7.700
06 996	Íslenska upplýsingasamfélagið - Netrikið Ísland	-17.000
09 199	Ráðstöfunarfé	-5.262
09 990	Ríkisstjórnarákvarðanir	-9.000
14	Umhverfis- og auðlindaráðuneyti	59.500
14 101	Umhverfis- og auðlindaráðuneyti, aðalskrifstofa	22.000
06 996	Íslenska upplýsingasamfélagið - Netrikið Ísland	-9.000
14 190	Ýmis verkefni	-13.000
14 190	Ýmis verkefni	20.300
02 720	Grunnskólar, almennt	-3.500
09 990	Ríkisstjórnarákvarðanir	-12.000
09 998	Græn skref og vistvæn innkaup ríkisstofnana	-15.000
14 101	Umhverfis- og auðlindaráðuneyti, aðalskrifstofa	13.000
14 199	Ráðstöfunarfé	-2.800
14 199	Ráðstöfunarfé	-2.800
14 190	Ýmis verkefni	2.800
14 211	Umhverfisstofnun	12.500
01 281	Atvinnuuppbygging og fjölgun vistvænna starfa	-12.500
14 212	Vatnajökulsþjóðgarður	7.500
01 281	Atvinnuuppbygging og fjölgun vistvænna starfa	-7.500

SÉRYFIRLIT 7. Skattastyrkir eftir skatttegundum

Í millj. kr.	Reikningur 2013	Reikningur 2012	Breyting fjárhæð	Breyting %
1 Skattar á tekjur og hagnað	2.548	2.488	59	2,4
Almannatryggingar og velferðarmál	2.548	2.488	59	2,4
2 Skattar á viðskipti með vöru og þjónustu	14.400	13.901	499	3,6
Virðisaukaskattur	12.588	11.239	1.348	12,0
Almannatryggingar og velferðarmál	5.779	4.744	1.036	21,8
Fræðslumál	80	135	-55	-40,6
Almenn opinber þjónusta	76	17	59	...
Heilbrigðismál	59	133	-74	-55,9
Löggæsla og öryggismál	43	75	-33	-43,3
Önnur útgjöld ríkissjóðs	6.551	6.136	415	6,8
Vörugjald af ökutækjum	1.354	2.287	-933	-40,8
Atvinnumál	1.339	2.255	-916	-40,6
Menningarmál	13	6	7	...
Almannatryggingar og velferðarmál	3	26	-23	-89,9
Löggæsla og öryggismál	0	1	-0	-55,7
Vörugjald almennt og önnur vörugjöld	35	33	1	3,8
Atvinnumál	28	33	-5	-15,4
Fræðslumál	7	0	6	...
Tollar	423	341	82	24,1
Landbúnaðar- og sjávarútvegsmál	101	99	3	2,7
Önnur atvinnumál	322	242	80	32,9
Fræðslumál	0	0	0	32,4
3 Aðrir skattar á vöru og þjónustu	857	823	33	4,1
Bifreiðaskattar	857	823	33	4,1
Almannatryggingar og velferðarmál	522	526	-3	-0,6
Menningarmál	320	283	37	13,1
Löggæsla og öryggismál	15	15	-0	-1,0
Skattastyrkir samtals	17.804	17.213	591	3,4

SÉRYFIRLIT 8. Skattastyrkir eftir málaflokkum

Í millj. kr.	Reikningur 2013	Reikningur 2012	Breyting fjárhæð	Breyting %
1 Almenn opinber þjónusta	76	17	59	...
Virðisaukaskattur	76	17	59	...
2 Löggæsla og öryggismál	59	95	-36	-38,3
Virðisaukaskattur	43	75	-33	-43,3
Tollur	1	4	-3	-78,9
Vörugjald af ökutækjum	0	1	-0	-55,7
Bífreiðagjald af björgunartækjum	15	15	-0	-1,0
3 Fræðslumál	87	135	-48	-35,7
Virðisaukaskattur	80	135	-55	-40,6
Annað	7	0	6	...
4 Heilbrigðismál	59	133	-74	-55,9
Virðisaukaskattur	59	133	-74	-55,9
5 Almennatryggingar og velferðarmál	8.852	7.784	1.068	13,7
Virðisaukaskattur	5.779	4.744	1.036	21,8
Tekjuskattur	2.548	2.488	59	2,4
Bífreiðagjald	522	526	-3	-0,6
Vörugjald af ökutækjum	3	26	-23	-89,9
6 Menningarmál	332	289	44	15,2
Bífreiðagjald	320	283	37	13,1
Vörugjald af ökutækjum	13	6	7	...
7 Eldsneytis- og orkumál	108	164	-56	-34,4
Vörugjald af ökutækjum	101	156	-56	-35,5
Annað	7	8	-1	-10,0
8 Landbúnaðar- og sjávarútvegsmál	104	104	0	0,4
Tollur	101	99	3	2,7
Vörugjald af ökutækjum	3	5	-2	-43,1
9 Iðnaðarmál	124	132	-8	-5,7
Tollur	104	107	-3	-2,9
Vörugjald almennt og önnur vörugjöld	20	25	-4	-18,1
10 Samgöngumál	238	164	74	44,7
Tollur	116	26	90	...
Vörugjald af ökutækjum	53	82	-30	-36,3
Vörugjald almennt og önnur vörugjöld	69	56	14	24,7
11 Önnur útgjöld vegna atvinnuvega	1.215	2.060	-846	-41,0
Vörugjald af ökutækjum	1.113	1.955	-842	-43,1
Vörugjald, almennt	6	6	-0	-1,8
Tollur	95	99	-3	-3,4
12 Önnur útgjöld ríkissjóðs	6.551	6.136	415	6,8
Virðisaukaskattur	6.551	6.136	415	6,8
Skattastyrkir samtals	17.804	17.213	591	3,4

SÉRYFIRLIT 9. Markaðar tekjur rétthafa

Í millj. kr.	Staða í ársbyrjun	Álagning ársins	Afskriftir ársins	Innheimta ársins	Staða í árslok
02 Mennta- og menningarmálaráðuneyti					
977 Höfundarréttargjöld					
Höfundarréttargjald	5	20	-	21	3
Höfundarréttargjald vegna flutnings tónverka við kirkjulegar athafnir	-	6	-	6	-
Höfundarréttargjald í Myndlistasjóð Íslands - Myndstef	-	16	-	16	-
03 Utanríkisráðuneyti					
611 Íslandsstofa					
Markaðsgjald	59	460	-	458	61
04 Atvinnuvega- og nýsköpunarráðuneyti					
190 Ýmis verkefni					
Gjald fyrir leyfi til veiða í atvinnuskyni	-	34	-	34	-
Árgjald endurskoðenda	0	16	-	16	0
Árgjald fasteignasala	-	17	-	14	3
215 Fiskistofa					
Gjald fyrir leyfi til veiða í atvinnuskyni	0	37	-	37	0
Tilkynningar um flutning aflamarks	1	25	0	25	0
Gjald vegna eftirlits um borð í fiskiskipum	3	28	0	26	6
234 Matvælastofnun					
Eftirlitsgjald með áburði og jarðvegsbætandi efnum	0	1	0	1	0
Eftirlitsgjald af innfluttum plöntum	5	27	-	27	5
Fóðureftirlitsgjald	0	7	0	6	1
528 Iðja og iðnaður, framlög					
Staðlaráðsgjald, hluti af tryggingagjaldi	2	0	-1	0	1
551 Ferðamálastofa					
Leyfi til rekstrar ferðaskrifstofu	-	7	-	7	-
818 Búnaðarsjóður					
Búnaðargjaldi, hluti	93	476	-	477	91
824 Verðmiðlun landbúnaðarvara					
Verðmiðlunargjöld landbúnaðarins	-	92	-	92	-
Verðtilfærslugjald á innvegna mjólk	-	313	-	313	-
843 Fiskræktarsjóður					
Gjald af skírurum veiðitekjum veiðifélaga	3	23	0	21	5
861 Flutnings sjöfnunargjald olíuvara					
Flutningsjöfnunargjald á olíuvörur	0	361	-	361	0
06 Innanríkisráðuneyti					
651 Vegagerðin					
Leyfis- og eftirlitsgjöld	-	9	-	9	-
Sérstakt vörugjald af blýlausu bensíni	0	7.195	-	7.190	5
Þungaskattur af díselbifreiðum	2	0	-1	0	2
Þungaskattur, fast árgjald	0	0	0	0	0
Kílómetragjald	600	770	-1	722	648

SÉRYFIRLIT 9. Markaðar tekjur rétthafa

Í millj. kr.	Staða í ársbyrjun	Álagning ársins	Afskriftir ársins	Innheimta ársins	Staða í árslok
Olúgjald	-1	7.176	-	7.136	40
Vitagjald	58	139	-1	185	11 ¹⁾
655 Samgöngustofa					
Umferðaröryggisgjald	-	69	-	67	1
Skráninargjöld ökutækja	-	143	-	126	18
Kilómetragjald	-	5	-	3	2
Leyfis- og eftirlitsgjöld	-	1	-	1	0
Útgáfa lofthæfisskírteina	9	8	-	12	5 ²⁾
657 Umferðarstofa					
Umferðaröryggisgjald	-	63	-	63	-
Skráninargjöld ökutækja	-	155	-	155	-
661 Siglingastofnun Íslands					
Vitagjald	21	153	0	116	58 ¹⁾
671 Flugmálastjórn Íslands					
Afgreiðslugjöld flugöryggisviðs Flugmálastjórnar	5	7	-	2	9 ²⁾
681 Póst- og fjarskiptastofnunin					
Leyfis- og árgjöld til Póst- og fjarskiptastofnunar	3	145	0	184	-36
Rekstrargjald vegna starfsemi					
Póst- og fjarskiptastofnunar	0	168	-	168	0
Gjald fyrir úthlutuð símanúmer til fjarskiptafélaga	1	38	-	38	-
682 Jöfnunarsjóður alþjónustu					
Jöfnunargjald vegna alþjónustu fjarskipta	0	44	0	44	0
801 Neytendastofa					
Gjald vegna yfireftirlits og úrtaksskoðana	1	-	-	-	1
Markaðseftirlitsgjald með rafföngum	4	17	0	17	38
Eftirlits- og skráningargjöld	0	3	0	3	6
821 Þjóðskrá Íslands					
Fasteignamatsgjald	284	299	-	284	299
Brunabótamatsgjald	-	168	-	168	0
Skráningargjald nýrra fasteigna í fasteignaskrá	1	47	-	47	1
08 Velferðarráðuneyti					
204 Lífeyrstryggingar					
Tryggingagjald, hluti lífeyrstrygginga	3.895	35.335	-679	34.215	4.336
208 Slysstryggingar					
Slysstryggingagjald og slystryggingagjald á sjómanslaun	17	180	0	180	17
301 Landlæknir					
Forvarnargjald, hlutdeild í áfengisgjaldi	6	114	0	115	6
317 Lyfjastofnun					
Lyfjaeftirlitsgjald	0	116	-	116	0
Gjald v/innflutnings og sölu óskráðra lyfja	-	12	-	12	-
Árgjald lyfja	6	90	-	88	7
331 Vinnueftirlit ríkisins					
Skráning vinnuvéla	-	6	-	6	-

1) Siglingastofnun Íslands var lögð niður 30. júní 2013, eftirstöðvar vitagjalds fluttar til Vegagerðarinnar.

2) Flugmálastjórn Íslands var lögð niður 30. júní 2013, eftirstöðvar afgreiðslugjalda voru fluttar til Samgöngustofu.

SÉRYFIRLIT 9. Markaðar tekjur rétthafa

Í millj. kr.	Staða í ársbyrjun	Álagning ársins	Afskriftir ársins	Innheimta ársins	Staða í árslok
334 Umboðsmaður skuldara					
Gjald á lánastofnanir til umboðsmanns skuldara	157	1.192	-22	1.192	135
402 Framkvæmdasjóður aldraðra					
Gjald í Framkvæmdasjóð aldraðra	171	1.738	-54	1.695	161
851 Atvinnuleysistryggingasjóður					
Atvinnutryggingagjald, hluti	2.654	19.343	-375	19.422	2.200
852 Tryggingasjóður sjálfstætt starfandi einstaklinga					
Atvinnutryggingagjald, hluti	1	62	0	62	1
853 Ábyrgðasjóður launa					
Ábyrgðargjald atvinnurekenda vegna launa	325	2.843	-49	2.773	346
854 Fæðingarorlof					
Fæðingarorlofssjóður, hluti af tryggingagjaldi	1.448	12.135	-232	11.836	1.515
09 Fjármála- og efnahagsráðuneyti					
391 Jöfnun á örorkubyrgði almennra lífeyrissjóða					
Gjald til jöfnunar og lækkunar á örorkubyrgði lífeyrissjóða, hluti af tryggingagjaldi	-	2.822	-	2.822	-
978 Fjármálaeftirlitið					
Eftirlitsgjald Fjármálaeftirlits	138	1.752	-	1.771	119
14 Umhverfis- og auðlindaráðuneyti					
211 Umhverfisstofnun					
Gjald af veiðikorti	-	45	-	45	-
Veiðileyfi hreindýraráðs	-	133	-	133	-
Gjald vegna vinnslu starfsleyfa vegna mengunar	-	0	-	0	-
Ýmis leyfisgjöld, umsýsla hættulegra efna ofl.	-	1	-	1	-
287 Úrvinnslusjóður					
Úrvinnslugjald	144	1.009	-4	1.004	145
289 Endurvinnslan hf., skilagjald					
Skilagjald á einnota umbúðir	330	1.591	-	1.658	263
303 Skipulagsmál sveitarfélaga					
Skipulagsgjald	61	233	-1	243	51
310 Landmælingar Íslands					
Birtingaleyfi af kortum	5	1	-	6	-
320 Mannvirkjastofnun					
Brunavarnagjald	31	427	-	425	33
Gjald af eftirlitsskyldum rafföngum á markaði	8	52	0	51	8
Gjald vegna yfireftirlits og úrtaksskoðana á rafveitum	56	235	-	233	59
381 Ofanflóðasjóður					
Forvarnagjald	551	2.037	-	2.091	498

SÉRYFIRLIT 10. Sala efnislegra eigna

Í millj. kr.	Heimildir	Reikningur	
Fasteignir		386	
Arnarholt, Kjalarnesi	Eignarhlutur	Fjárlög 2013, 6. gr. 4.10	102
Austurgata 7, Stykkishólmi		Fjárlög 2013, 6. gr. 2.7	12
Bláskógar 12, Egilsstöðum		Fjárlög 2013, 6. gr. 2.9	25
Brúabyggð 16, Hólum í Skagafirði	Makaskipti	Fjárlög 2013, 6. gr. 3.9	5
Búðarbraut 12, Dalabyggð		Fjárlög 2013, 6. gr. 2.5	15
Eiðistorg 13, Seltjarnarnesi		Fjárlög 2013, 6. gr. 3.5	34
Eiðistorg 15, Seltjarnarnesi		Fjárlög 2013, 6. gr. 3.5	28
Eyrarvegur 67, Árborg		Fjáráukalög 2013, 4. gr. 3.12	10
Gagnheiði 25-27, Árborg		Fjárlög 2013, 6. gr. 3.3	19
Gjábakkaland 1, Þjóðgarðinum á Þingvöllum, sumarhús til brottflutnings		Fjárlög 2013, 6. gr. 6.11	1
Gjábakkaland 5, Þjóðgarðinum á Þingvöllum, sumarhús til brottflutnings		Fjárlög 2013, 6. gr. 6.11	1
Kirkjuvegur 8, Húnaþingi vestra	Eignarhlutur	Fjárlög 2013, 6. gr. 3.2	8
Laugar, Dalabyggð	Eignarhlutur	Fjárlög 2013, 6. gr. 3.1, 3.2	30
Sigríðarstofa við Gullfoss, Bláskógabyggð		Fjárlög 2013, 6. gr. 2.10	5
Sigtún 2, Mýrdalshreppi		Fjárlög 2013, 6. gr. 2.5	20
Sprengiefnageymsla á Hólmsheiði		Fjáráukalög 2012, 4. gr. 2.19	1
St. Pauls Gade 70, Kaupmannahöfn, Danmörk		Fjárlög 2013, 6. gr. 3.11	49
Víkurbraut 1, Raufarhöfn, Norðurþingi		Fjárlög 2013, 6. gr. 2.5	1
Þelamerkurskóli, Hörgársveit	Eignarhlutur	Fjárlög 2013, 6. gr. 3.1	20
Land og jarðeignir		20	
Eyjan 1, Fjarðarbyggð		35. gr. jarðarlaga nr. 81/2002	1
Lynghagi, Rangárþingi eystra		36. gr. jarðarlaga nr. 81/2002	6
Syðri Bakki, Hörgársveit		Fjárlög 2013, 6. gr. 4.9	5
Leiti, Sveitarfélaginu Hornafjörður		Fjárlög 2013, 6. gr. 4.5	9
Sala á fyrrum varnarsvæði Keflavíkurflugvelli		119	
Lindarbraut 637, Keflavíkurflugvelli		Fjárlög 2013, 6. gr. 7,1	119
Viðskiptaréttindi		195	
Sala efnislegra eigna samtals		720	

SÉRYFIRLIT 11. Veitt og tekin lán A-hluta

Í millj. kr.	Eftirstöðvar í ársbyrjun	Ný lán á árinu	Afborganir á árinu	Endurmat á árinu	Eftirstöðvar í árslok
Árið 2013					
Veitt lán samtals	161.076	13.442	-9.351	-1.706	163.461
Veitt stutt lán	423	196	-618	-	-
Aðrir	423	196	-618	-	-
Veitt löng lán	160.725	13.246	-8.733	-1.706	163.533
Ríkisfyrirtæki og lánastofnanir í B- og C- hluta	79.095	10.500	-6.450	3.019	86.164
Ríkisaðilar í D- og E-hluta	18.763	-	-1.795	-765	16.204
Sveitarfélög	1.262	185	-33	2	1.415
Fyrirtæki og atvinnuvegir	61.517	2.548	-438	-3.963	59.664
Einstaklingar, félag og samtök	53	14	-14	1	54
Lánastofnanir	31	-	-1	-	30
Aðrir	4	-	-2	-	2
Óbein afskrift veittra langra lána	-72	-	0	-	-72
Fyrirtæki og sjóðir í B- og C-hluta	-7	-	0	-	-7
Aðrir aðilar	-65	-	-	-	-65
Veitt löng lán samtals	160.653	13.246	-8.733	-1.706	163.461
Næsta árs afborganir af veittum löngum lánum	-6.856	-	-487	-	-7.344
Innlendar	-6.856	-	-487	-	-7.344
Árið 2012					
Veitt lán samtals	148.139	13.845	-9.267	8.360	161.076
Veitt stutt lán	1.144	773	-1.495	-	423
Aðrir	1.144	773	-1.495	-	423
Veitt löng lán	147.066	13.071	-7.772	8.360	160.725
Ríkisfyrirtæki og lánastofnanir í B- og C- hluta	71.923	11.300	-7.519	3.392	79.095
Ríkisaðilar í D- og E-hluta	17.496	228	-7	1.046	18.763
Sveitarfélög	1.193	98	-33	4	1.262
Fyrirtæki og atvinnuvegir	56.363	1.433	-195	3.917	61.517
Einstaklingar, félag og samtök	55	13	-17	1	53
Lánastofnanir	30	-	1	-	31
Aðrir	6	0	-2	-	4
Óbein afskrift veittra langra lána	-72	-	0	-	-72
Fyrirtæki og sjóðir í B- og C-hluta	-7	-	0	-	-7
Aðrir aðilar	-65	-	-	-	-65
Veitt löng lán samtals	146.995	13.071	-7.772	8.360	160.653
Næsta árs afborganir af veittum löngum lánum	-6.335	-	-522	-	-6.856
Innlendar	-6.335	-	-522	-	-6.856

SÉRYFIRLIT 11. Veitt og tekin lán A-hluta

Í millj. kr.	Eftirstöðvar í ársbyrjun	Ný lán á árinu	Afborganir á árinu	Endurmat á árinu	Eftirstöðvar í árslok
Árið 2013					
Tekin lán samtals	1.501.440	185.943	-202.744	-25.192	1.459.446
Tekin stutt lán	49.010	75.051	-102.475	-	21.586
Ríkisvixlar	38.570	75.051	-92.035	-	21.586
Fyrirtæki og atvinnuvegir	10.440	-	-10.440	-	-
Tekin löng lán	1.452.430	110.892	-100.269	-25.192	1.437.860
Ríkisbréf óverðtryggð	617.079	89.469	-85.751	-	620.797
Ríkisbréf verðtryggð	173.486	20.729	-924	6.931	200.221
Ríkisfyrirtæki og lánastofnanir í B- og C- hluta	4	0	0	-	4
Ríkisaðilar í D- og E-hluta	169.760	-	-5.000	6.190	170.950
Lánastofnanir	54.922	-	-3.783	1.939	53.078
Fyrirtæki og atvinnuvegir	3.704	316	-46	-	3.974
Erlendir aðilar	433.475	377	-4.763	-40.251	388.837
Næsta árs afborganir af teknum löngum lánum	-92.097	-	35.285	-	-56.812
Innlendar	-87.362	-	58.327	-	-29.036
Erlendar	-4.735	-	-23.041	-	-27.776
Árið 2012					
Tekin lán samtals	1.468.275	377.275	-386.097	41.986	1.501.440
Tekin stutt lán	58.865	144.354	-154.209	-	49.010
Ríkisvixlar	58.865	133.914	-154.209	-	38.570
Fyrirtæki og atvinnuvegir	-	10.440	-	-	10.440
Tekin löng lán	1.409.410	232.921	-231.888	41.986	1.452.430
Ríkisbréf óverðtryggð	593.081	75.851	-51.852	-	617.079
Ríkisbréf verðtryggð	136.812	29.823	-207	7.057	173.486
Ríkisfyrirtæki og lánastofnanir í B- og C- hluta	4	0	0	-	4
Ríkisaðilar í D- og E-hluta	172.010	-	-10.000	7.750	169.760
Lánastofnanir	54.843	1.499	-3.824	2.405	54.922
Fyrirtæki og atvinnuvegir	4.536	1.227	-2.060	-	3.704
Erlendir aðilar	448.124	124.521	-163.945	24.775	433.475
Næsta árs afborganir af teknum löngum lánum	-85.861	-	-6.236	-	-92.097
Innlendar	-52.659	-	-34.704	-	-87.362
Erlendar	-33.202	-	28.468	-	-4.735

SÉRYFIRLIT 12. Ríkisbréf, verðtryggð. Fjárhæðir í millj. kr.

Útgáfu- dagur	Útgáfu- flokkur	Grunn- vísitala	Útgáfu- fjárhæð	Staða nafnverðs í árslok	Áfallnir vextir í árslok	Áfallnar verðbætur	Uppgreiðslu- verð
Árið 2013							
10.10.1989	1989IIXA	2640	2.642	16	27	72	115
29.09.1995	1995I20D	173,50	28.371	11.328	-	15.879	27.207
14.04.2010	RIKS 21 0414	361,77	60.934	60.934	1.656	9.504	72.094
01.07.2011	RIKS 30 0701	377,60	62.348	62.348	1.016	6.561	69.925
01.07.2012	RIKS 33 0321	389,62	29.094	29.094	682	2.070	31.846
Ríkisbréf, verðtryggð samtals			183.389	163.721	3.380	34.086	201.187
Árið 2012							
10/10/1989	1989IIXA	2640	2.642	16	27	72	115
29/09/1995	1995I20D	173,50	28.371	11.873	-	15.637	27.510
14/04/2010	RIKS 21 0414	361,77	60.934	60.934	1.656	6.961	69.551
01/07/2011	RIKS 30 0701	377,60	62.348	62.348	1.016	4.095	67.459
01/07/2012	RIKS 33 0321	389,62	9.576	9.576	224	310	10.111
Ríkisbréf, verðtryggð samtals			163.871	144.748	2.923	27.074	174.745

Skýringar:

	Árslok 2013	Árslok 2012
Innlausnarvirði verðtryggðra ríkisbréfa	197.358	171.522
Afföll samtals	2.863	1.963
þar af færð afföll til hækkunar skuldar v/ RIKS 33 0321	490	183
þar af færð afföll til hækkunar skuldar v/ RIKS 30 0701	1.869	1.913
þar af færð afföll til hækkunar skuldar v/ RIKS 21 0414	2.138	2.346
þar af færð afföll til lækkunar skuldar v/ 1995I20D	-1.635	-2.479
Skuldastaða verðtryggðra ríkisbréfa sbr. skýringu 45	200.221	173.486

Áfallnar verðbætur á ríkisbréf, verðtryggð í árslok 2013 miðast við lánskjaravísitölu 7033 stig og neysluverðsvísitölu 416,7 stig.

Áfallnar verðbætur á ríkisbréf, verðtryggð í árslok 2012 miðast við lánskjaravísitölu 7033 stig og neysluverðsvísitölu 402,0 stig.

SÉRYFIRLIT 13. Ríkisbréf, óverðtryggð í árslok 2012 og 2013. Fjárhæðir í millj. kr.

Útgáfudagur	Gjalddagi	Flokkur	Lánstími	Vextir	Uppgreiðslu- verð í árslok 2013	Uppgreiðslu- verð í árslok 2012	Breyting fjárhæð	Breyting %
Ríkisbréf, óverðtryggð								
17/05/2002	17/05/2013	RIKB 13 0517	11 ár	7,25%	-	86.769	-86.769	-100,0
26/02/2008	26/02/2019	RIKB 19 0226	10 ár	8,75%	94.200	94.203	-3	-0,0
12/06/2009	12/06/2025	RIKB 25 0612	16 ár	8,00%	91.127	91.127	-	-
02/09/2009	09/10/2018	RIKH 18 1009	9 ár	Breytilegir	213.562	213.532	30	0,0
13/10/2010	13/10/2016	RIKB 16 1013	6 ár	6,00%	59.445	59.445	-	-
24/01/2011	24/01/2031	RIKB 31 0124	20 ár	6,50%	70.354	34.598	35.756	...
26/10/2011	26/10/2022	RIKB 22 1026	11 ár	7,25%	59.381	31.903	27.479	86,1
14/03/2012	14/03/2014	RIKB 14 0314	2 ár	4,75%	25.439	22.611	2.829	12,5
08/04/2013	08/04/2015	RIKB 15 0408	2 ár	4,50%	23.700	-	23.700	100,0
Ríkisbréf, óverðtryggð samtals, brúttó					637.209	634.188	3.021	0,5
Eignfærð afföll					1.824	1.589	235	14,8
Áfallnir vextir					-18.236	-18.698	462	-2,5
Ríkisbréf, óverðtryggð samtals					620.797	617.079	3.718	0,6

SÉRYFIRLIT 14. Lánaendurgreiðslur út lánstímann

Í milljörðum króna	2014	2015	2016	2017	2018	2019 og síðar	Samtals
Tekin lán ríkissjóðs							
Afborganir	56,8	231,6	187,7	10,0	227,5	724,2	1.437,9
Ríkisbréf óverðtryggð	25,0	23,4	59,2	0,2	213,2	299,8	620,8
Ríkisbréf verðtryggð	-0,5	27,0	0,4	0,4	0,4	172,4	200,2
Önnur innlend lán	4,5	175,5	4,5	4,4	4,4	34,7	228,0
Erlend lán	27,8	5,7	123,6	4,9	9,5	217,3	388,8
Vextir	65,5	64,4	58,3	51,3	49,0	216,1	504,6
Ríkisbréf óverðtryggð	39,2	38,1	37,1	33,8	31,9	129,7	309,8
Ríkisbréf verðtryggð	6,3	6,1	5,4	5,4	5,4	48,8	77,5
Önnur innlend lán	1,8	2,8	1,5	1,4	1,2	6,4	15,1
Erlend lán	18,1	17,5	14,3	10,7	10,5	31,1	102,1
Vextir og afborganir samtals	122,3	296,0	246,0	61,4	276,5	940,3	1.942,4
Ríkisbréf óverðtryggð	64,3	61,5	96,2	34,1	245,1	429,5	930,6
Ríkisbréf verðtryggð	5,8	33,1	5,8	5,8	5,8	221,3	277,7
Önnur innlend lán	6,3	178,2	6,0	5,8	5,6	41,1	243,1
Erlend lán	45,9	23,2	137,9	15,7	20,0	248,3	491,0
Veitt lán ríkissjóðs							
Afborganir	7,3	11,3	8,3	9,6	8,7	118,3	163,5
Vextir	6,3	5,8	5,5	5,3	5,4	22,4	50,8
Vextir og afborganir samtals	13,6	17,1	13,8	14,9	14,2	140,7	214,3

SÉRYFIRLIT 15. Eignaskrá ríkisins

Samkvæmt 14. gr. laga nr. 88/1997, um fjárreiður ríkisins, skal færa varanlega rekstrarfjármuni ríkisaðila í A-hluta til gjalda á kaupári þeirra. Jafnframt kemur fram í 15. gr. laganna að halda skuli sérstaka skrá um varanlega rekstrarfjármuni í eigu A-hluta stofnana og birta niðurstöður hennar með ríkisreiðningi.

Undanfarin ár hefur verið unnið að því að setja upp og taka í notkun eignarskrárluta Orra, fjárhags- og mannauðskerfi ríkisins. Því er ekki að neita að verkinu hefur ekki miðað í samræmi við væntingar og alveg ljóst að það hefur almennt lítinn forgang hjá A-hluta aðilum. Þá hafa miklar breytingar á ráðuneytum og stofnunum á síðustu árum tafið verkið og gert það flóknara í framkvæmd. Við þetta bætist að nokkrar ríkisstofnanir nýta ekki fjárhagskerfi Orra heldur önnur kerfi og hefur aðeins ein þeirra skilað umbeðnum gögnum í þessu samhengi.

Frá árinu 2012 hefur Fjársýsla ríkisins gert átak til að styðja ráðuneyti og stofnanir í að innleiða eignakerfið hjá sér. Haft hefur verið samband við þessa aðila, þeim boðið að sækja námskeið og fá leiðsögn um það hvernig standa skuli að verkefninu. Almennt er þessari viðleitni tekið vel, en óneitanlega eru þó ýmsir sem sinna lítið endurteknum ábendingum.

Samkvæmt þeirri skrá sem unnið er eftir varðandi ráðuneyti og ríkisstofnanir í árslok 2013 var fjöldi þeirra 197. Staða skráningar á eignum hjá þessum aðilum var í grófum dráttum þannig að 127 þeirra eru með fullnægjandi eignaskrá, en 50 eru að vinna í verkefninu. Loks eru 20 ríkisstofnanir sem sinna lítið fyrirspurnum frá Fjársýslunni þrátt fyrir ítrekanir, þar af eru 11 sem nýta fjárhagskerfi Orra og 9 sem eru í öðrum fjárhagskerfum.

Þessir aðilar eru:

a) Innan Orra:

01-902	Þjóðgarðurinn á Þingvöllum
02-201	Háskóli Íslands
02-370	Framhaldsskólinn í Mosfellsbæ
02-908	Kvikmyndasafn Íslands
02-972	Íslenski dansflokkurinn
06-303	Ríkislögreglustjóri
08-202	Sjúkratryggingar Íslands
08-781	Heilbrigðisstofnunin Vestmannaeyjum
08-791	Heilbrigðisstofnun Suðurnesja
09-210	Ríkisskattstjóri
09-984	Fasteignir ríkissjóðs

b) Með önnur fjárhagskerfi:

00-201	Alþingi
01-401	Hagstofa Íslands
02-231	Rannsóknamiðstöð Íslands
04-401	Hafrannsóknastofnun
04-423	Skrifstofa rannsóknastofnana atvinnuveganna
04-501	Nýsköpunarmiðstöð Íslands
04-571	Orkustofnun
06-655	Samgöngustofa
14-241	Skógrækt ríkisins

Samkvæmt framansögðu má ætla að taki enn nokkur ár að þróa heildstæða eignaskrá fyrir A-hluta ríkissjóðs. Mikilvægt er að verkefnið fái nauðsynlegan forgang og að verkferlið verði þróað þannig að samhliða bókun í fjárhagskerfinu við eignakaup verði skráning í eignakerfinu þegar upplýsingar flæða á milli kerfishluta Orra. Mikilvægi heildstæðrar eignaskrá ríkisins er ekki einungis fólgið í aukinni skilvirkni, bættri eignastýringu og nýtingu fjármuna, heldur fæst einnig betri grundvöllur fyrir samanburð á rekstri ríkisstofnana og annarrar starfsemi.

Eftirfarandi yfirlit sýnir stöðu eignaskrárinnar miðað við þá 127 ríkisaðila í A-hluta sem eru með fullnægjandi eignaskrá í Orra í árslok 2013.

Eignir í skránni eru framreiknaðar samkvæmt byggingarvísitölu og síðan afskrifaðar. Afskriftahlutfall er mismunandi eftir eignaflokkum. Niðurstaða yfirlitsins sýnir að endurstofnverð skráðra eigna í árslok 2013 nam 69,7 milljörðum króna, þar af eru skip og flugvélar 29,4 milljarðar króna. Þegar tekið hefur verið tillit til uppsafnaðra afskrifta lækkar verðmætið í 29,2 milljarða króna, þar af eru skip og flugvélar 10,3 milljarðar króna. Áætlað verðmæti einstakra eigna er aldrei lægra en 10% af endurstofnverði.

Rétt er að minna á að í yfirlitið vantar upplýsingar frá fjölmörgum aðilum. Óneitanlega eru í þeim hópi stofnanir með umtalsverðar eignir. Nægir hér að nefna Háskóla Íslands, Hafrannsóknastofnun og embætti ríkislögreglustjóra. Að líkindum munar mest um rannsóknaskip og lögreglubifreiðar í þessu tilliti.

Augljóslega þarf töluvert átak og vilja til að ráða hér bót á. Samkvæmt nýju frumvarpi um opinber fjármál sem fjármála- og efnahagsráðherra mælti fyrir á Alþingi í maí sl. er meðal annars gert ráð fyrir að A-hluta aðilar taki upp almennar reikningsskilareglur. Í því felst gagnger breyting á meðferð varanlegra rekstarfjármuna í reikningsskilum ríkisins sem gerir tilkall til nauðsynlegrar skráningar á öllum eignum ríkisins. Meðal annars í ljósi þessa er brýnt að allir A-hluta aðilar veiti þessu verkefni nauðsynlegan forgang.

Í millj. kr.	Endurmetið kaupverð í ársbyrjun	Kaup ársins	Endurmetið kaupverð í árslok	Uppsafnaðar afskriftir fyrri ára	Afskrift ársins	Verðmæti í árslok
Húsgögn og skrifstofubúnaður	12.936	630	13.566	5.777	2.475	5.314
Húsgögn	5.772	155	5.927	2.676	913	2.338
Skrifstofuvélar	2.598	171	2.769	1.127	559	1.083
Einmenningstölvur	1.340	106	1.446	574	296	576
Prentarar	2.477	141	2.618	1.080	534	1.004
Annar tölvubúnaður	750	57	807	320	174	313
Áhöld og tæki	5.539	238	5.777	1.876	972	2.929
Eldhús- og ræstitæki	957	21	979	245	149	585
Fjölmiðlunartæki	627	28	656	277	113	266
Síma- og fjarskiptabúnaður	800	58	858	273	169	416
Tæki til verknámskennslu í framhaldssk.	1.139	12	1.150	455	226	469
Önnur áhöld og tæki	2.015	119	2.135	626	315	1.193
Lækninga- og rannsóknartæki	12.254	1.263	13.517	8.065	1.163	4.288
Lækningatæki	4.886	866	5.753	2.839	639	2.275
Mælitæki	933	69	1.001	348	194	460
Rannsóknartæki	749	54	803	294	114	395
Tæki til sjúkráþjálfunar	57	1	58	11	16	31
Önnur rannsóknartæki	5.629	273	5.902	4.574	200	1.127
Skip og flugvélar	29.361	-	29.361	18.378	674	10.309
Önnur skip	15.443	-	15.443	9.758	318	5.366
Flugvélar	13.919	-	13.919	8.620	355	4.943
Bifreiðar	1.794	212	2.005	164	397	1.445
Fólksbifreiðar	494	70	565	73	106	386
Jeppabifreiðar	586	100	686	162	106	418
Sendibifreiðar	150	14	164	46	23	95
Vörubifreiðar	312	24	336	75	31	230
Aðrar bifreiðar	251	2	254	-192	130	315
Vinnuvélar og tæki	913	117	1.029	286	94	650
Gröfur	24	-	24	6	3	15
Vegheflar	248	40	287	118	28	141
Aðrar vinnuvélar	641	77	718	161	63	494
Aðrar eignir	4.412	34	4.446	85	68	4.293
Aðrar eignir	4.175	33	4.208	85	68	4.055
Listaverk	237	1	238	-	-	238
Eignir samtals	67.209	2.493	69.702	34.631	5.843	29.228

SÉRYFIRLIT 16. Skuldbindandi langtímasamningar

Undanfarin ár hefur verið birt yfirlit í ríkisreikningi sem sýnir skuldbindandi samninga ráðuneyta og ríkisstofnana í A-hluta til lengri tíma en eins árs. Yfirlitið byggir á upplýsingum sem aflað hefur verið frá þessum aðilum í tengslum við ársuppgjör þeirra og einnig á upplýsingum sem birtar hafa verið í greinargerð með fjárlagafrumvarpi. Unnið hefur verið markvisst að því að endurbæta þær upplýsingar sem hér koma fram. Samanborið við síðasta ár hefur verið bætt inn húsaleigusamningum A-hluta aðila og yfirliti um skuldbindingar íslenskra stjórnvalda gagnvart alþjóðastofnunum. Yfirlitið sýnir skuldbindandi samninga einstakra A-hluta aðila, gildistíma og áætlaða greiðslubrýði af þeim árin 2014 – 2017.

Yfirlit um skuldbindandi samninga

Yfirlitið sýnir að verulegar fjárhæðir eru jafnan skuldbundnar fram í tímann með samningum hjá ríkissjóði. Er hér um að ræða leigusamninga á húsnæði, búnaði og tækjum, rekstartengda samninga og ýmiss konar þjónustusamninga. Hafa ber þó í huga að hér er ekki um tæmandi upptalningu að ræða yfir skuldbindandi samninga til lengri tíma en eins árs. Unnið verður áfram að því að bæta þessar upplýsingar enn frekar. Eftirfarandi yfirlit sýnir niðurstöðurnar eftir eðli samninga.

Í millj. kr.	2014	2015	2016	2017
Búvörusamningar	12.409	12.434	11.885	5.445
Húsaleigusamningar	8.388	8.118	7.937	7.730
Aðrir leigusamningar	687	802	802	650
Rekstrarsamningar	2.742	1.267	348	329
Styrktar- og samstarfssamningar	2.498	2.299	1.371	432
Þjónustusamningar	18.817	15.110	11.273	5.982
Aðrir innlendir samningar	4.129	3.179	2.833	2.704
Erlend stofnfjárframlög	344	344	313	311
Skuldbindandi samningar samtals	50.014	43.553	36.762	23.583

Mikilvægt er að nýta þær upplýsingar sem hér koma fram um skuldbindandi samninga til fjárstýringar. Til að mynda er athyglisvert að í sumum tilvikum hafa verið gerðir þjónustusamningar við stofnanir á meðan engir samningar virðast virkir gagnvart öðrum stofnunum

sem veita og fá greitt fyrir sambærilega þjónustu. Nægir hér að vísa til þess að í yfirlitinu eru tiltölulega fá hjúkrunar- og dagvistarheimili með þjónustusamning.

Í millj. kr.	2014	2015	2016	2017	Gildir til
Búvörusamningar					
04 801 Greiðslur vegna mjólkurframleiðslu	6.465	6.465	6.465	.	2016
04 805 Greiðslur vegna sauðfjárframleiðslu	4.791	4.791	4.791	4.791	2017
04 807 Greiðslur vegna grænmetisframleiðslu	574	574	.	.	2015
04 811 Bændasamtök Íslands	579	604	629	654	2017
Búvörusamningar samtals	12.409	12.434	11.885	5.445	
Húsaleigusamningar					
00 201 Alþingi	180	139	88	45	2014-2021
00 620 Ríkisendurskoðun	23	23	23	23	ótímab.
01 201 Fasteignir forsætisráðuneytis	16	9	.	.	2015
01 241 Umboðsmaður barna	3	3	3	3	2017
01 271 Ríkislögmaður	6	3	.	.	2015
01 311 Þjóðminjasafn Íslands	59	59	59	59	ótímab.
01 401 Hagstofa Íslands	93	87	82	82	2015-2027
01 902 Þjóðgarðurinn á Þingvöllum	4	4	4	4	2023
02 101 Mennta- og menningarmálaráðuneyti, aðalskrifstofa	61	61	61	61	ótímab.
02 201 Háskóli Íslands	141	140	140	140	ótímab.
02 203 Raunvísindastofnun Háskólans	2	2	2	.	2016
02 209 Stofnun Árna Magnússonar í íslenskum fræðum	0	0	0	0	ótímab.
02 210 Háskólinn á Akureyri	127	94	94	94	2029

Í millj. kr.	2014	2015	2016	2017	Gildir til	
02 216	Landbúnaðarháskóli Íslands	120	120	119	118	ótímab.
02 217	Hólaskóli - Háskólinn á Hólum	6	6	6	6	ótímab.
02 223	Námsmatsstofnun	12	12	12	12	ótímab.
02 231	Rannsóknamiðstöð Íslands	15	15	15	.	2016
02 301	Menntaskólinn í Reykjavík	55	57	59	60	ótímab.
02 302	Menntaskólinn á Akureyri	96	99	101	103	ótímab.
02 303	Menntaskólinn að Laugarvatni	22	.	.	.	2014
02 304	Menntaskólinn við Hamrahlíð	91	93	96	99	ótímab.
02 305	Menntaskólinn við Sund	91	50	.	.	2015
02 306	Menntaskólinn á Ísafirði	49	49	49	49	ótímab.
02 307	Menntaskólinn á Egilsstöðum	50	50	50	50	ótímab.
02 308	Menntaskólinn í Kópavogi	86	86	86	86	ótímab.
02 309	Kvennaskólinn í Reykjavík	44	44	44	44	ótímab.
02 350	Fjölbrautaskólinn í Breiðholti	101	101	101	101	ótímab.
02 351	Fjölbrautaskólinn Ármúla	73	73	73	73	ótímab.
02 352	Flensborgarskóli	77	77	77	77	ótímab.
02 353	Fjölbrautaskóli Suðurnesja	11	11	11	11	ótímab.
02 354	Fjölbrautaskóli Vesturlands	69	69	69	69	ótímab.
02 355	Framhaldsskólinn í Vestmannaeyjum	28	28	28	28	ótímab.
02 356	Fjölbrautaskóli Norðurlands vestra	69	71	73	75	ótímab.
02 357	Fjölbrautaskóli Suðurlands	109	109	99	87	ótímab.
02 358	Verkmenntaskóli Austurlands	42	43	45	47	ótímab.
02 359	Verkmenntaskólinn á Akureyri	129	131	134	139	ótímab.
02 360	Fjölbrautaskólinn í Garðabæ	53	55	56	56	ótímab.
02 361	Framhaldsskólinn í A-Skaftafellssýslu	14	13	13	13	ótímab.
02 362	Framhaldsskólinn á Húsavík	15	15	16	16	ótímab.
02 363	Framhaldsskólinn á Laugum	7	7	7	7	ótímab.
02 365	Borgarholtsskóli	94	98	102	106	ótímab.
02 367	Fjölbrautaskóli Snæfellinga	40	41	42	43	ótímab.
02 370	Framhaldsskólinn í Mosfellsbæ	40	42	44	47	ótímab.
02 372	Menntaskólinn á Tröllaskaga	16	16	17	17	ótímab.
02 430	Samskiptamiðstöð heyrnarlausra og heyrnarkertra	8	8	8	8	ótímab.
02 516	Iðnskólinn í Hafnarfirði	167	165	170	175	2014-2023
02 725	Námsgagnastofnun	54	54	54	54	ótímab.
02 903	Þjóðskjalasafn Íslands	3	3	3	3	ótímab.
02 905	Landsbókasafn Íslands - Háskólabókasafn	13	14	14	15	ótímab.
02 907	Listasafn Íslands	33	35	36	37	ótímab.
02 908	Kvikmyndasafn Íslands	11	11	11	11	ótímab.
02 909	Blindrabókasafn Íslands	1	1	1	1	ótímab.
02 911	Náttúruminjasafn Íslands	2	2	2	2	ótímab.
02 972	Íslenski dansflokkurinn	28	28	28	28	2017
02 973	Þjóðleikhúsið	77	82	82	82	ótímab.
02 974	Sinfóníuhljómveit Íslands	162	162	162	162	2046
02 981	Kvikmyndamiðstöð Íslands	6	3	.	.	2015
03 101	Útanríkisráðuneyti, aðalskrifstofa	72	72	72	72	ótímab.
03 300	Sendiráð Íslands	683	683	683	683	ótímab.
03 390	Próunarsamvinnustofnun Íslands	56	22	16	8	2014-2022
04 101	Atvinnuvega- og nýsköpunarráðuneyti, aðalskrifstofa	25	27	30	33	ótímab.
04 215	Fiskistofa	68	70	72	74	ótímab.
04 234	Matvælastofnun	84	72	73	55	ótímab.
04 246	Samkeppniseftirlitið	26	26	26	26	2027
04 251	Einkaleyfastofan	1	1	1	1	2018
04 401	Hafrannsóknastofnunin	7	7	7	7	2029
04 501	Nýsköpunarmiðstöð Íslands	7	7	7	7	2029
04 551	Ferðamálastofa	10	10	10	11	2024-2029
04 571	Orkustofnun	28	21	22	23	ótímab.
04 821	Framleiðnisjóður landbúnaðarins	1	1	1	1	ótímab.

Í millj. kr.	2014	2015	2016	2017	Gildir til
06 210 Héraðsdómstólar	105	102	97	98	ótímab.
06 251 Persónuvernd	5	5	5	7	ótímab.
06 301 Ríkissaksóknari	14	14	.	.	2015
06 303 Ríkislögreglustjóri	89	92	94	97	2018-2019
06 305 Lögregluskóli ríkisins	46	47	49	50	2031
06 309 Sérstakur saksóknari samkvæmt lögum nr. 135/2008	35	8	.	.	2014-2015
06 310 Lögreglustjórinn á höfuðborgarsvæðinu	145	145	145	145	ótímab.
06 312 Lögreglustjórinn á Suðurnesjum	26	26	26	26	ótímab.
06 395 Landhelgisgæsla Íslands	46	45	45	45	2021
06 398 Útlendingastofnun	8	8	8	8	ótímab.
06 411 Sýslumaðurinn í Reykjavík	22	23	24	24	ótímab.
06 412 Sýslumaðurinn á Akranesi	9	9	9	9	ótímab.
06 413 Sýslumaðurinn í Borgarnesi	10	10	10	10	ótímab.
06 414 Sýslumaður Snæfellinga	10	10	10	10	ótímab.
06 415 Sýslumaðurinn í Búðardal	3	3	3	3	ótímab.
06 416 Sýslumaðurinn á Patreksfirði	3	3	3	3	ótímab.
06 417 Sýslumaðurinn í Bolungarvík	2	2	2	2	ótímab.
06 418 Sýslumaðurinn á Ísafirði	16	16	17	17	ótímab.
06 419 Sýslumaðurinn á Hólmavík	2	2	2	2	ótímab.
06 420 Sýslumaðurinn á Blönduósi	7	7	7	7	ótímab.
06 421 Sýslumaðurinn á Sauðárkróki	1	1	1	1	ótímab.
06 422 Sýslumaðurinn á Siglufirði	3	3	3	3	ótímab.
06 424 Sýslumaðurinn á Akureyri	28	28	28	28	ótímab.
06 425 Sýslumaðurinn á Húsavík	10	10	10	10	ótímab.
06 426 Sýslumaðurinn á Seyðisfirði	9	9	9	9	ótímab.
06 428 Sýslumaðurinn á Eskifirði	14	14	14	14	ótímab.
06 429 Sýslumaðurinn á Höfn Hornafirði	3	3	3	3	ótímab.
06 430 Sýslumaðurinn í Vík í Mýrdal	2	2	2	2	ótímab.
06 431 Sýslumaðurinn á Hvolsvelli	8	8	8	8	ótímab.
06 432 Sýslumaðurinn í Vestmannaeyjum	12	12	13	13	ótímab.
06 433 Sýslumaðurinn á Selfossi	15	15	15	15	ótímab.
06 434 Sýslumaðurinn í Reykjanesbæ	6	6	6	6	ótímab.
06 436 Sýslumaðurinn í Hafnarfirði	21	21	22	23	ótímab.
06 437 Sýslumaðurinn í Kópavogi	30	30	30	30	2026
06 501 Fangelsismálastofnun ríkisins	15	15	15	15	ótímab.
06 651 Vegagerðin	53	40	41	43	ótímab.
06 659 Rannsóknanefnd samgönguslysa	5	5	5	6	2018
06 681 Póst- og fjarskiptastofnunin	19	19	19	19	ótímab.
06 701 Þjóðkirkjan	13	13	13	13	ótímab.
06 801 Neytendastofa	36	37	38	40	2020
06 821 Þjóðskrá Íslands	65	65	65	65	ótímab.
08 101 Velferðarráðuneyti, aðalskrifstofa	76	79	82	86	2021
08 190 Ýmis verkfæri: Úrskurðarnefnd almannatrygginga	4	4	1	.	2016
08 201 Tryggingastofnun ríkisins	30	30	30	30	ótímab.
08 301 Landlæknir	75	77	79	82	ótímab.
08 317 Lyfjastofnun	34	34	27	28	2015 2020
08 327 Geislavarnir ríkisins	6	6	6	6	ótímab.
08 331 Vinnueftirlit ríkisins	11	7	7	4	2014-2023
08 332 Ríkissáttasemjari	34	34	34	34	2020
08 333 Jafnréttisstofa	12	.	.	.	2014
08 334 Umboðsmaður skuldara	33	34	.	.	2015
08 358 Sjúkrahúsið á Akureyri	9	8	8	8	ótímab.
08 373 Landspítali	180	180	180	180	ótímab.
08 399 Heilbrigðismál, ýmis starfsemi	16	17	17	18	2023
08 419 Sólvangur, Hafnarfirði	32	32	32	32	ótímab.
08 506 Heilsugæsla á höfuðborgarsvæðinu	398	398	377	377	ótímab.
08 552 Heilsugæslustöðin Dalvík	6	6	6	6	ótímab.

Í millj. kr.	2014	2015	2016	2017	Gildir til
08 588 Heilsugæslustöðin í Salahverfi í Kópavogi	27	27	27	27	2027
08 716 Heilbrigðisstofnun Vesturlands	186	185	183	183	ótímab.
08 721 Heilbrigðisstofnunin Patreksfirði	24	24	24	24	ótímab.
08 745 Heilbrigðisstofnunin Blönduósi	56	56	56	56	ótímab.
08 751 Heilbrigðisstofnunin Sauðárkróki	77	77	77	77	ótímab.
08 756 Heilbrigðisstofnunin Fjallabyggð	51	51	51	51	ótímab.
08 761 Heilbrigðisstofnun Pingeyinga	55	57	59	61	ótímab.
08 777 Heilbrigðisstofnun Austurlands	10	8	8	8	ótímab.
08 781 Heilbrigðisstofnunin Vestmannaeyjum	33	33	33	33	ótímab.
08 787 Heilbrigðisstofnun Suðurlands	26	26	26	17	ótímab.
08 791 Heilbrigðisstofnun Suðurnesja	66	66	66	66	ótímab.
08 801 Greiningar- og ráðgjafarstöð ríkisins	16	16	16	16	ótímab.
08 805 Þjónustu- og þekkingarmiðstöð fyrir blinda og sjónskerta	12	12	12	12	ótímab.
08 807 Heyrnar- og talmeinstöð Íslands	18	18	18	18	ótímab.
08 821 Barnaverndarstofa	46	47	44	45	2018-2020
08 841 Vinnuálastofnun	90	77	75	33	2014-2023
08 842 Vinnuálag	1	1	1	1	ótímab.
09 101 Fjármála- og efnahagsráðuneyti, aðalskrifstofa	61	61	61	61	ótímab.
09 103 Fjársýsla ríkisins	85	85	85	18	2017
09 210 Ríkisskattstjóri	104	104	104	104	ótímab.
09 214 Yfirsattanevnd	22	22	22	22	2020
09 215 Skattranssóknarstjóri ríkisins	11	11	11	11	ótímab.
09 262 Tollstjórinn	99	99	99	99	ótímab.
09 905 Ríkiskaup	8	8	8	8	ótímab.
09 977 Bankasýsla ríkisins	4	1	.	.	2015
09 978 Fjármálaeftirlitið	100	100	100	100	2026
09 984 Fasteignir ríkissjóðs	595	563	563	502	2017-2028
14 101 Umhverfis- og auðlindaráðuneyti, aðalskrifstofa	45	45	45	45	ótímab.
14 211 Umhverfisstofnun	96	94	91	96	ótímab.
14 212 Vatnajökulsþjóðgarður	10	9	6	6	2014-2023
14 231 Landgræðsla ríkisins	7	7	7	7	ótímab.
14 241 Skógrækt ríkisins	2	.	.	.	2014
14 243 Hekluskógar	1	1	1	1	ótímab.
14 251 Héraðs- og Austurlandsskógar	3	3	3	3	ótímab.
14 252 Suðurlandsskógar	3	3	3	3	ótímab.
14 253 Vesturlandsskógar	2	.	.	.	2014
14 287 Úrvinnslusjóður	5	5	5	5	2020
14 301 Skipulagsstofnun	10	10	10	11	ótímab.
14 310 Landmælingar Íslands	31	32	33	34	2023
14 320 Mannvirkjastofnun	29	29	28	26	2016-2026
14 401 Náttúrufræðistofnun Íslands	185	192	199	206	ótímab.
14 406 Veiðimálastofnun	18	18	18	18	ótímab.
14 412 Veðurstofa Íslands	64	64	64	65	ótímab.
Húsaleigusamningar samtals	8.388	8.118	7.937	7.730	
Aðrir leigusamningar					
06 395 Landhelgisgæsla Íslands: TF-GNÁ	165	280	280	280	ótímab.
06 395 Landhelgisgæsla Íslands: TF-SÝN	184	184	184	32	2017
08 402 Framkvæmdasjóður aldraðra: Borgarbyggð, leiga á hjúkrunarheimili	68	68	68	68	2052
08 402 Framkvæmdasjóður aldraðra: Akureyrarkaupstaður, leiga á hjúkrunarheimili	93	93	93	93	2052
08 402 Framkvæmdasjóður aldraðra: Garðabær, leiga á hjúkrunarheimili	115	115	115	115	2052
08 402 Framkvæmdasjóður aldraðra: Mosfellsbær, leiga á hjúkrunarheimili	62	62	62	62	2052
Aðrir leigusamningar samtals	687	802	802	650	

Í millj. kr.	2014	2015	2016	2017	Gildir til	
Rekstrarsamningar						
03 190	Ýmis verkefni: Neytendastofa, tæknilegar reglur um vöru og fjarþjónustu	3	3	3	3	ótímab.
06 651	Vegagerðin: Vestmannaeyjaferjan Herjólfur	738	738	.	.	2015
06 651	Vegagerðin: Breiðafjarðarferjan Baldur	170	170	.	.	2015
06 651	Vegagerðin: Mjóafjarðarferjan Skrúður	11	11	.	.	2015
06 651	Vegagerðin: Vaktstöð siglinga	291	291	291	291	2019
06 701	Þjóðkirkjan	1.475	.	.	.	2014
14 190	Ýmis verkefni: Skógræktarfélag Íslands	35	35	35	35	2018
14 243	Hekluskógar	19	19	19	.	2016
Rekstrarsamningar samtals		2.742	1.267	348	329	
Styrktar- og samstarfssamningar						
02 299	Háskóla- og rannsóknarstarfsemi: Þekkingarsetrið á Blönduósi	18	.	.	.	2014
02 319	Framhaldsskólar, almennt: Fjölsmiðjan Kópavogi	12	.	.	.	2014
02 451	Framhaldsfræðsla: Fræðslumiðstöð atvinnulífsins	126	126	.	.	2015
02 451	Framhaldsfræðsla: Símenntunarmiðstöðvar á 9 stöðum	181	181	181	181	-
02 965	Harpa, tónlistar- og ráðstefnuhús í Reykjavík	668	668	668	.	2016
02 982	Listir: Samningur við Akureyrarbæ um menningarstarfsemi	138	138	.	.	2015
02 982	Listir: Kynningarmiðstöð íslenskrar myndlistar	23	.	.	.	2014
02 982	Listir: Listahátíð í Reykjavík	28	28	.	.	2015
02 982	Listir: Útflutningsskrifstofa íslenskrar tónlistar	21	.	.	.	2014
02 982	Listir: Hönnunarmiðstöð Íslands	15	.	.	.	2014
02 982	Listir: Íslenska tónverkamiðstöðin	13	13	.	.	2015
02 982	Listir: Handverk og hönnun	12	.	.	.	2014
02 999	Ýmislegt: Vesturfarasetrið á Hofsósi	28	28	28	.	2016
02 999	Ýmislegt: Ýmsir minni samningar	185	126	44	25	-
03 190	Ýmis verkefni: Norðurslóðanet Íslands	17	17	.	.	2015
03 190	Ýmis verkefni: Félag S.Þ. á Íslandi	7	7	.	.	2015
03 190	Ýmis verkefni: Mannréttindaskrifstofa Íslands	4	4	.	.	2015
03 390	ÞSSÍ: Fiskgæðaverkefni, Úganda	65	.	.	.	2014
03 390	ÞSSÍ: Grunnþjónusta í Mangochi, Malaví	410	484	199	.	2016
03 390	ÞSSÍ: KDDP-Kalangala byggðáþróun í Úganda	37	31	.	.	2015
03 390	ÞSSÍ: NAI, árlegt stofnframlag	4	4	4	4	ótímab.
03 390	ÞSSÍ: Jarðhitarannsóknir í Austur-Afríku	149	149	149	124	2017
03 390	ÞSSÍ: Stuðningur við fiskirannsóknir í Mósambík	24	.	.	.	2014
03 391	Þróunarmál og alþjóðleg hjálparstarfsemi: Landsnefnd UN Women á Íslandi	9	10	.	.	2015
03 391	Þróunarmál og alþjóðleg hjálparstarfsemi: Rauði kross Íslands, barátta gegn mansali	9	9	.	.	2015
03 391	Þróunarmál og alþjóðleg hjálparstarfsemi: Rauði kross Íslands, aðstoð við geðfatlaða	14	14	.	.	2015
04 528	Iðja og iðnaður, framlög: Samningur um framlag til Hönnunarmiðstöðvar Íslands	15	.	.	.	2014
04 541	Byggðaáætlun: Norrænt samstarf - NORA	11	11	11	11	2017
04 541	Byggðaáætlun: Samningur um hátækni og sprotavettvang	4	.	.	.	2014
04 541	Byggðaáætlun: Norrænt samstarf - NPP	24	24	24	24	2017
06 390	Ýmis löggæslu- og öryggismál: Slysavarnarfélagið Landsbjörg	164	164	.	.	2015
06 390	Ýmis löggæslu- og öryggismál: Slysavarnaskóli sjómanna	63	63	63	63	2018
Styrktar- og samstarfssamningar samtals		2.498	2.299	1.371	432	

Í millj. kr.	2014	2015	2016	2017	Gildir til
Þjónustusamningar					
02 225 Háskólinn á Bifröst	283	283	283	.	2016
02 227 Háskólinn í Reykavík	2.198	2.198	2.198	.	2016
02 228 Listaháskóli Íslands	764	764	764	.	2016
02 319 Framhaldsskólar, almennt: Myndlistarskólinn í Reykjavík	16	.	.	.	2014
02 368 Menntaskóli Borgarfjarðar	161	161	161	161	2017
02 504 Tækniskólinn	1.872	1.872	1.872	1.872	2018
02 581 Verslunarskóli Íslands	970	970	970	970	2017
02 971 Ríkisútvarpið	3.514	3.514	.	.	2015
04 559 Ýmis ferðamál: Markaðssetning Íslands í Norður-Ameríku	68	68	68	.	2016
06 395 Landhelgisgæsla Íslands: TF-SIF	58	58	58	58	ótímab.
06 395 Landhelgisgæsla Íslands: Míla ehf	54	54	54	54	ótímab.
08 398 Félagsmál, ýmis starfsemi: Endurhæfing	146	.	.	.	2014
08 398 Félagsmál, ýmis starfsemi: Málefni fatlaðs fólks	62	.	.	.	2014
08 399 Heilbrigðismál, ýmis starfsemi: Hjartavernd, hóprannsóknir	68	68	.	.	2015
08 399 Heilbrigðismál, ýmis starfsemi: Verkefna- og rekstrarstyrkir	34	.	.	.	2014
08 405 Hrafnista, Reykjavík	386	.	.	.	2014
08 437 Samningur við Sveitarfélagið Hornafjörð um öldrunarþjónustu	226	226	226	.	2016
08 445 Mörk, Reykjavík	971	971	971	.	2016
08 446 Hrafnista, Kópavogi	401	401	401	401	2020
08 447 Sóltún, Reykjavík	1.156	1.156	1.156	1.156	2027
08 449 Hjúkrunarheimilið Hamrar, Mosfellsbæ	258	258	258	258	2023
08 491 Reykjalundur, Mosfellsbæ	1.482	.	.	.	2014
08 492 Heilsustofnun Náttúrulækningafélags Íslands	542	542	542	.	2016
08 494 Hlein	130	.	.	.	2014
08 501 Sjúkraflutningar: Mýflug - sjúkraflug	253	.	.	.	2014
08 501 Sjúkraflutningar: RKÍ, bifreiðar/búnaðar til sjúkraflutninga	184	184	.	.	2015
08 508 Miðstöð heimahjúkrunar á höfuðborgarsvæðinu	1.158	.	.	.	2014
08 779 Heilbrigðisstofnun Suð-Austurlands	239	239	239	.	2016
08 842 Vinnumál: Blindrafélagið, verndaður vinnustaður	24	24	.	.	2015
08 842 Vinnumál: Múlalundur, verndaður vinnustaður	26	26	.	.	2015
08 842 Vinnumál: Örtækni, starfsþjálfun fatlaðra	21	21	.	.	2015
09 210 Ríkisskattstjóri: Skattvinnslukerfi	407	407	407	407	ótímab.
09 976 Lánaumsýsla ríkissjóðs	113	113	113	113	ótímab.
09 985 Fyrrum varnarsvæði við Keflavíkurlugvöll	520	520	520	520	ótímab.
09 999 Ýmislegt: Kjararannsóknir	12	12	12	12	ótímab.
14 412 Veðurstofa Íslands: EUMETSAT-Veðurgervihnattastofnun Evrópu	40	.	.	.	2014
Þjónustusamningar samtals	18.817	15.110	11.273	5.982	

Aðrir innlendir samningar

00 620 Ríkisendurskoðun	11	11	3	3	2015-2018
01 201 Fasteignir forsætisráðuneytis	8	8	8	8	ótímab.
01 311 Þjóðminjasafn Íslands	2	2	2	2	ótímab.
01 902 Þjóðgarðurinn á Þingvöllum	4	1	0	.	2014-2016
02 101 Mennta- og menningarmálaráðuneyti, aðalskrifstofa	1	1	1	1	ótímab.
02 209 Stofnun Árna Magnússonar í íslenskum fræðum	1	1	1	1	ótímab.
02 217 Hólaskóli - Háskólinn á Hólum	2	2	2	2	ótímab.
02 301 Menntaskólinn í Reykjavík	10	11	11	11	ótímab.
02 305 Menntaskólinn við Sund	26	21	13	13	2014-2018
02 306 Menntaskólinn á Ísafirði	16	8	8	8	ótímab.
02 308 Menntaskólinn í Kópavogi	6	6	6	6	ótímab.

Í millj. kr.	2014	2015	2026	2017	Gildir til
02 309 Kvennaskólinn í Reykjavík	26	26	26	26	ótímab.
02 350 Fjölbrautaskólinn í Breiðholti	3	3	2	.	2016
02 351 Fjölbrautaskólinn Ármúla	4	4	4	4	2018
02 352 Flensborgarskóli	13	10	8	8	ótímab.
02 353 Fjölbrautaskóli Suðurnesja	14	14	14	7	2017
02 356 Fjölbrautaskóli Norðurlands vestra	11	11	9	4	ótímab.
02 360 Fjölbrautaskólinn í Garðabæ	2	1	1	.	2014-2016
02 365 Borgarholtsskóli	5	.	.	.	2014
02 367 Fjölbrautaskóli Snæfellinga	22	11	.	.	2015
02 370 Framhaldsskólinn í Mosfellsbæ	3	3	3	4	ótímab.
02 372 Menntaskólinn á Tröllaskaga	3	3	3	3	ótímab.
02 516 Iðnskólinn í Hafnarfirði	2	2	2	2	ótímab.
02 720 Grunnskólar, almennt: Höfundarréttargreiðslur vegna ljósritunar í skólum	63	.	.	.	2014
02 905 Landsbókasafn Íslands - Háskólabókasafn	16	13	7	5	2015-2017
02 973 Þjóðleikhúsið	6	6	6	6	ótímab.
02 974 Sinfóníuhljómveit Íslands	9	9	9	9	ótímab.
02 981 Kvikmyndamiðstöð Íslands	3	3	3	3	ótímab.
04 101 Atvinnuvega- og nýsköpunarráðuneyti, aðalskrifstofa	1	1	0	.	2016
04 234 Matvælastofnun	85	87	67	69	ótímab.
04 251 Einkaleyfastofan	2	1	.	.	2015
04 501 Nýsköpunarmiðstöð Íslands	1	1	1	1	2017
04 551 Ferðamálastofa: NATA - samningur við Grænland og Færeyjar	22	22	22	22	2017
06 210 Héraðsdómstólar	7	7	7	7	-
06 251 Persónuvernd	2	2	2	2	ótímab.
06 305 Lögregluskóli ríkisins	2	1	1	1	2014-2017
06 309 Sérstakur saksóknari samkvæmt lögum nr. 135/2008	11	9	7	5	ótímab.
06 325 Samræmd neyðarsvörun	308	308	308	308	ótímab.
06 395 Landhelgisgæsla Íslands	18	67	26	26	-
06 398 Útlendingastofnun	20	20	20	20	ótímab.
06 424 Sýslumaðurinn á Akureyri	2	2	2	1	2016-2017
06 433 Sýslumaðurinn á Selfossi	0	0	0	0	ótímab.
06 501 Fangelsismálastofnun ríkisins	63	63	63	63	ótímab.
06 659 Rannsóknanefnd samgönguslysa	3	4	4	2	2018
06 681 Póst- og fjarskiptastofnunin	16	16	16	16	ótímab.
06 821 Þjóðskrá Íslands	54	54	54	54	ótímab.
08 101 Velferðarráðuneyti, aðalskrifstofa	5	6	6	6	ótímab.
08 301 Landlæknir	16	16	16	0	2015-2017
08 331 Vinnueftirlit ríkisins	2	0	.	.	2014-2015
08 358 Sjúkrahúsið á Akureyri	408	403	372	364	ótímab.
08 373 Landspítali	1.067	413	327	303	ótímab.
08 506 Heilsugæsla á höfuðborgarsvæðinu	13	2	0	.	2014-2016
08 716 Heilbrigðisstofnun Vesturlands	56	57	57	53	ótímab.
08 721 Heilbrigðisstofnunin Patreksfirði	3	3	3	3	ótímab.
08 745 Heilbrigðisstofnunin Blönduósi	0	.	.	.	2014
08 756 Heilbrigðisstofnunin Fjallabyggð	22	7	1	.	2016
08 777 Heilbrigðisstofnun Austurlands	27	26	27	26	2016-2018
08 801 Greiningar- og ráðgjafarstöð ríkisins	1	.	.	.	2015
08 805 Þjónustu- og þekkingarmiðstöð fyrir blindra og sjónskerta	6	3	3	2	ótímab.
08 821 Barnaverndarstofa	203	106	109	113	ótímab.
08 841 Vinnumálastofnun	11	.	.	.	2014
08 842 Vinnumál	51	51	51	51	ótímab.
09 101 Fjármála- og efnahagsráðuneyti, aðalskrifstofa	21	21	21	21	ótímab.
09 103 Fjársýsla ríkisins	811	811	811	807	ótímab.
09 215 Skattransóknarstjóri ríkisins	3	3	3	3	ótímab.
09 262 Tollstjórnin	190	190	190	190	ótímab.

Í millj. kr.	2014	2015	2016	2017	Gildir til
09 977 Bankasýsla ríkisins	3	3	1	.	2016
09 978 Fjármálaeftirlitið	22	14	.	.	2014-2015
09 980 Rekstrarfélag Stjórnarráðsins	65	59	10	.	2016
14 101 Umhverfis- og auðlindaráðuneyti, aðalskrifstofa	4	4	4	4	ótímab.
14 211 Umhverfisstofnun	20	20	21	22	ótímab.
14 212 Vatnajökulsþjóðgarður	6	3	1	0	2014-2017
14 241 Skógrækt ríkisins	4	2	.	.	2014-2015
14 243 Hekluskógar	8	8	.	.	2015
14 251 Héraðs- og Austurlandsskógar	19	19	.	.	2015
14 252 Suðurlandsskógar	29	23	28	2	2016-2017
14 253 Vesturlandsskógar	15	13	10	1	2014-2016
14 254 Skjólaskógar á Vestfjörðum	8	8	8	.	2016
14 255 Norðurlandsskógar	24	22	3	.	2016
14 287 Úrvinnslusjóður	3	1	1	.	2014-2017
14 301 Skipulagsstofnun	1	1	1	0	2016-2018
14 320 Mannvirkjastofnun	1	1	1	0	2017
14 401 Náttúrufræðistofnun Íslands	5	6	0	0	ótímab.
14 412 Veðurstofa Íslands	72	2	2	1	ótímab.
Aðrir innlendir samningar samtals	4.129	3.179	2.833	2.704	
Erlend stofnfjárframlög					
IBRD, Alþjóðabanki til enduruppbyggingar og framþróunar ¹⁾	106	106	106	106	2017
IDA, Alþjóðaframálastofnunin ¹⁾	206	206	206	206	2017
MNF, Norræna Umhverfisþróunarfélagið ²⁾	2	2	2	.	2016
NDF, Norrænn þróunarsjóður ³⁾	31	31	.	.	2015
Erlend stofnfjárframlög samtals	344	344	313	311	
Skuldbindandi langtímasamningar samtals	50.014	43.554	36.762	23.583	

1) Skuldbinding í íslenskum krónum.

2) Skuldbinding í dönskum krónum (gengi í árslok 2013). Skuldbindingin er DKK 92.678 árið 2014 en DKK 87.680 árið 2015 og sama upphæð árið 2016. 1 DKK jafngildir 21,31 ISK.

3) Skuldbinding í Evrum (gengi í árslok 2013). Skuldbindingin er EUR 195.000 árið 2014 og EUR 197.000 árið 2015. 1 EUR jafngildir 158,94 IKR.

RÍKISREIKNINGUR
2013



LYKILTÖLUR ÚR
ÁRSREIKNINGUM
RÍKISAÐILA
UTAN A-HLUTA

Ríkisaðilar utan A-hluta ríkissjóðs

Í lögum nr. 88/1997 um fjárreiður ríkisins er kveðið á um að í ríkisreikningi skuli birta samandregna útgáfu eða lykiltölur úr ársreikningum ríkisfyrirtækja í B-hluta, lánastofnana í C-hluta, fjármálastofnana í D-hluta og hlutafélaga og sameignarfélaga í E-hluta. Markmiðið með þessu er að ná saman á einn stað heildstæðum upplýsingum um fjárhag allra ríkisaðila.

Birtar eru samandregnar lykiltölur úr þessum reikningum í Ríkisreikningur 2013 – Heildaryfirlit og reiknuð tvö hlutföll út frá þeim

gögnum sem þar koma fram, þ.e. arðsemi eigin fjár og hlutfall eigin fjár af heildareignum. Birtar eru tölur ársins 2013, ásamt tölum ársins 2012 til samanburðar.

Ítarlegri upplýsingar um fjárhag einstakra ríkisaðila utan A-hluta eru birtar í Ríkisreikningur 2013 – Ársreikning ríkisaðila.

Eftirfarandi yfirlit sýnir nokkrar heildartölur fyrir hvern hluta samkvæmt niðurstöðutölum úr ársreikningum ársins 2013.

Í millj. kr.	Rekstrar- afkoma ársins	Eignir 31.12.	Skuldir 31.12.	Eigið fé 31.12.
Ríkisfyrirtæki í B-hluta	2.000	9.703	3.232	6.471
Lánastofnanir í C-hluta	2.866	1.052.907	949.187	103.721
Fjármálastofnanir í D-hluta	-6.433	1.027.776	914.048	113.728
Sameignar- og hlutafélög í E-hluta ¹⁾	29.204	1.833.915	1.345.204	488.712

1) Ársreikningur Situs ehf. hefur ekki borist.

Niðurstöðutölur úr reikningum *framangreindra* fyrirtækja og stofnana sýna að afkoman var afar misjöfn hjá þeim á árinu 2013. Ekki verður fjallað um afkomu fyrirtækjanna hér eða reynt að meta hana. Þó er rétt að benda á að inni í þessum tölum eru bókfærðar eignir, og þar

með eigið fé Lánasjóðs íslenskra námsmanna í C-hluta, og Viðlagatryggingar Íslands í D-hluta. Í efnahagsreikningi A-hluta ríkissjóðs er ekki bókfærður neinn eignarhluti í þessum tveimur stofnunum vegna eðlis starfsemi þeirra.

B-HLUTI. Ríkisfyrirtæki

Í millj. kr.	Rekstur		Efnahagur í árslok				Arður í ríkis-sjóð
	Framlag úr ríkis-sjóði	Hagnaður (-Tap)	Fastafjár-munir	Veltufjár-munir	Eigið fé	Skuldir	
Árið 2013							
Áfengis- og tóbaksverslun ríkisins	-	1.304	1.133	5.483	4.595	2.021	1.200
Happdrætti Háskóla Íslands	-	702	644	1.887	1.570	961	-
Íslenskar orkurannsóknir	-	-6	118	438	306	250	-
Árið 2012							
Áfengis- og tóbaksverslun ríkisins	-	1.340	1.104	5.477	4.491	2.090	1.050
Happdrætti Háskóla Íslands	-	665	616	2.054	1.646	1.024	-
Íslenskar orkurannsóknir	-	-9	104	405	312	197	-

Í millj. kr.	Handbært fé frá rekstri	Sjóðstreymi		Lykilstærðir	
		Fjár-festingar-hreyfingar	Fjár-mögnunar-hreyfingar	Arðsemi eigin-fjár, %	Eigið fé, % af heildar-eignum
Árið 2013					
Áfengis- og tóbaksverslun ríkisins	1.604	-212	-1.200	28,4	69,5
Happdrætti Háskóla Íslands	420	235	-780	44,7	62,0
Íslenskar orkurannsóknir	109	-61	-	-1,8	55,1
Árið 2012					
Áfengis- og tóbaksverslun ríkisins	1.515	-214	-1.050	29,8	68,2
Happdrætti Háskóla Íslands	755	-1.083	-536	40,4	61,6
Íslenskar orkurannsóknir	-2	-6	-	-3,0	61,3

C-HLUTI. Lánastofnanir ríkisins

Í millj. kr.	Rekstur		Útlán	Efnahagur í árslok		
	Framlag úr ríkis- sjóði	Hagnaður (-Tap)		Aðrar eignir	Heildar- skuldir	Eigið fé
Árið 2013						
Bjargráðasjóður	210	72	-	432	254	178
Byggðastofnun	541	189	11.570	3.302	12.570	2.302
Íbúðalánasjóður	619	-4.354	768.481	94.466	848.102	14.845
Lánasjóður íslenskra námsmanna	8.486	6.970	168.189	1.153	88.069	81.273
Nýsköpunarsjóður atvinnulífsins	-	13	699	4.496	160	5.035
Orkusjóður	32	-25	25	95	32	87
Árið 2012						
Bjargráðasjóður	10	-113	-	358	222	137
Byggðastofnun	316	-153	13.422	3.316	14.624	2.114
Íbúðalánasjóður	586	-7.856	779.095	96.968	861.364	14.699
Lánasjóður íslenskra námsmanna	8.032	7.559	153.631	1.446	80.774	74.303
Nýsköpunarsjóður atvinnulífsins	-	116	895	4.403	318	4.980
Orkusjóður	61	31	12	134	34	112

Í millj. kr.	Handbært fé frá rekstri	Sjóðstreymi		Fjár- mögnunar- hreyfingar	Lykilstærðir	
		Fjár- festingar- hreyfingar	Fjár- mögnunar- hreyfingar		Arðsemi eigin- fjár, %	Eigið fé, % af heildar- eignum
Árið 2013						
Bjargráðasjóður	73	-	-	-	40,6	41,2
Byggðastofnun	788	324	-904	-904	8,2	15,5
Íbúðalánasjóður	31.454	12.195	-46.499	-46.499	-29,3	1,7
Lánasjóður íslenskra námsmanna	5.694	-10.074	4.115	4.115	8,6	48,0
Nýsköpunarsjóður atvinnulífsins	-149	229	57	57	0,3	96,9
Orkusjóður	-1	-37	-	-	-28,2	72,9
Árið 2012						
Bjargráðasjóður	-114	-	-	-	-82,7	38,1
Byggðastofnun	639	617	-1.507	-1.507	-7,2	12,6
Íbúðalánasjóður	28.280	17.085	-38.561	-38.561	-53,4	1,7
Lánasjóður íslenskra námsmanna	5.009	-10.036	5.275	5.275	10,2	47,9
Nýsköpunarsjóður atvinnulífsins	-168	-291	284	284	2,3	94,0
Orkusjóður	34	3	-	-	27,4	76,9

D-HLUTI. Fjármálastofnanir ríkisins

Í millj. kr.	Rekstur		Efnahagur í árslok				Eigið fé
	Arður í ríkis-sjóð	Hagnaður (-Tap)	Fjár-festingar	Aðrar eignir	Vátrygginga skuld	Aðrar skuldir	
Árið 2013							
Bankar							
Seðlabanki Íslands	2.186	-8.293	-	1.002.185	-	912.378	89.807
Tryggingastarfsemi							
Viðlagatrygging Íslands	-	1.860	22.038	3.553	1.123	547	23.921
Árið 2012							
Bankar							
Seðlabanki Íslands	3.464	14.323	-	1.068.097	-	969.997	98.100
Tryggingastarfsemi							
Viðlagatrygging Íslands	-	2.969	21.670	2.541	1.389	761	22.061

Í millj. kr.	Sjóðstreymi			Lykilstærðir	
	Handbært fé frá rekstri	Fjár-festingar-hreyfingar	Fjár-mögnunar-hreyfingar	Arðsemi eign-fjár, %	Eigið fé %, af heildar-eignum
Árið 2013					
Bankar					
Seðlabanki Íslands	-6.137	-30.399	-26.909	-9,2	9,0
Tryggingastarfsemi					
Viðlagatrygging Íslands	1.188	-275	-	7,8	93,5
Árið 2012					
Bankar					
Seðlabanki Íslands	-7.703	-6.679	-559.134	14,6	9,2
Tryggingastarfsemi					
Viðlagatrygging Íslands	1.143	-970	-	13,5	91,1

E-HLUTI. Hlutafélög og sameignarfélög að hálfu eða meira í eigu ríkissjóðs

Í millj. kr.	Eignar- hlutur ríkissjóðs 31.12.	Rekstur		Fasta- fjármunir/ útlán banka	Efnahagur í árslok		Skuldir	Arður
		Tekju- og eignar- skattar	Hagnaður (-Tap)		Veltu- fjármunir/ aðrar eignir	Eigið fé		
Árið 2013								
Eignahlutir ehf.	100,0%	0	1	61	1	4	58	-
Grímshagi ehf.	100,0%	-	-5	24	30	12	42	-
Harpa tónlistar- og ráðstefnuhús ehf.	54,0%	-	172	20.306	785	1.065	20.025	-
Isavia ehf.	100,0%	-801	3.217	29.382	5.129	14.864	19.648	-
Íslandspóstur hf.	100,0%	23	-119	3.345	1.485	2.357	2.473	15
Landsbankinn hf.	97,9%	-12.283	28.759	748.384	403.132	241.359	910.157	9.786
Landskerfi bókasafna hf.	52,2%	-4	17	17	149	154	13	-
Landsvirkjun	99,9%	3.167	-4.711	481.146	44.423	190.735	334.833	1.499
Matís ehf.	100,0%	5	-19	125	1.190	227	1.087	-
Neyðarlínan hf.	73,7%	-	13	368	135	171	332	-
Nýr Landspítali ehf.	100,0%	-	-	-	82	20	62	-
Orkubú Vestfjarða hf.	100,0%	-56	223	5.836	669	5.522	983	60
Rannsókn- og háskólanet Ísl.hf.	93,8%	-	4	19	50	55	14	-
Rarik ehf.	100,0%	-362	1.947	43.911	2.876	27.144	19.643	310
Ríkisútvarpið ehf.	100,0%	29	-127	5.467	1.457	529	6.395	-
Situs ehf. ¹⁾	54,0%	-
Sparisjóður Bolungarvíkur	90,9%	27	-9	3.789	998	515	4.272	-
Sparisjóður Norðurlands ses. ²⁾	80,9%	95	23	3.768	2.358	559	5.568	-
Sparisjóður Vestmannaeyja	55,3%	10	-87	7.921	5.261	1.055	12.126	-
Tæknigarður hf.	68,8%	-1	5	183	23	96	110	-
Vísindagarðar Háskóla Ísl hf.	100,0%	-	-112	7.502	54	1.142	6.414	-
Vísindagarðurinn ehf.	76,8%	-	-7	111	1	111	1	-
Þróunarfélag Keflavíkurflugvallar ehf.	100,0%	-10	40	790	586	648	727	-
Öryggisfjarskipti ehf.	75,0%	5	-21	588	1	368	221	-

1) Þrátt fyrir eftirgrennslan Fjársýslu ríkisins barst ekki ársreikningur þessa fyrirtækis innan tilskilinna tímamarka og því ekki unnt að birta hann eins og lög nr. 88/1997 kveða á um

2) Sparisjóður Norðurlands ses. varð til við samruna Sparisjóðs Svarfdæla og Sparisjóðs Þórshafnar og nágrennis á árinu 2013.

Í millj. kr.	Eignarhlutur ríkissjóðs 31.12.	Rekstur		Fastafjármunir/útlán banka	Efnahagur í árslok		Skuldir	Arður
		Tekju- og eignar-skattar	Hagnaður (-Tap)		Veltu- fjármunir/ aðrar eignir	Eigið fé		
Árið 2012								
Austurhöfn-TR ehf. ¹⁾	54,0%
Eignahlutir ehf.	100,0%	-	1	61	1	2	59	-
Grímshagi ehf.	100,0%	-	-14	36	28	17	46	-
Harpa tónlistar- og ráðstefnuhús ehf. ¹⁾	54,0%	-	-1.419	22.464	367	100	22.731	-
Isavia ehf.	100,0%	-194	738	28.073	5.317	11.647	21.743	-
Íslandspóstur hf.	100,0%	-14	53	3.430	1.441	2.487	2.384	-
Landsbankinn hf.	81,3%	-4.125	25.494	730.436	354.351	225.166	859.621	-
Landskerfi bókasafna hf.	52,2%	-	9	21	120	134	6	-
Landsvirkjun	99,9%	-5.687	6.795	543.427	39.690	219.017	364.099	1.798
Matís ehf.	100,0%	-2	6	127	700	247	580	-
Neyðarlínan hf.	73,7%	-	-7	414	100	158	356	-
Nýr Landspítali ehf.	100,0%	-	-	-	172	20	152	-
Orkubú Vestfjarða hf.	100,0%	-70	280	5.395	776	5.359	812	46
Rannsókn- og háskólanet Íslands hf.	98,0%	-	-5	24	34	50	8	-
Rarik ehf.	100,0%	-341	1.541	41.267	3.301	25.507	19.061	-
Ríkisútvarpið ehf.	100,0%	6	-231	4.649	1.274	656	5.267	-
Situs ehf.	54,0%	-	-70	3.685	1	-287	3.973	-
Sparisjóður Bolungarvíkur	90,9%	-10	-9	3.692	1.408	444	4.656	-
Sparisjóður Svarfdæla	86,3%	-	11	2.301	1.132	252	3.180	-
Sparisjóður Vestmannaeyja	55,3%	-80	253	7.815	5.137	1.144	11.808	-
Sparisjóður Þórshafnar og nágrennis	75,8%	0	-8	1.332	1.211	278	2.265	-
Tæknigarður hf.	56,3%	0	-1	205	19	92	133	-
Vaðlaheiðagöng hf.	51,0%	-	-	13	396	400	9	-
Vísindagarðar Háskóla Íslands hf.	100,0%	-	-	1.159	15	1.170	5	-
Vísindagarðurinn ehf. ²⁾	80,8%
Þróunarfélag Keflavíkurflugvallar ehf.	100,0%	-4	17	821	558	608	771	-
Öryggisfjarskipti ehf.	75,0%	-5	17	622	0	388	234	-

1) Á árinu 2012 rann Austurhöfn-TR ehf. inn í Hörpu tónlistar- og ráðstefnuhús ehf. og birtist í uppgjöri þess félags.

2) Þrátt fyrir ítrekuð tilmæli og eftirgrenslan Fjársýslu ríkisins barst ekki ársreiðingur frá Vísindagarðinum ehf. innan tilskilinna tímamarka annað árið í röð og því ekki unnt að birta hann eins og lög nr. 88/1997 kveða á um.

Í millj. kr.	Sjóðstreymi			Lykilstærðir	
	Handbært fé frá rekstri	Fjárfestingarhreyfingar	Fjármögnunarhreyfingar	Arðsemi eiginfjár, %	Eigið fé, % af heildar-eignum
Árið 2013					
Eignahlutir ehf.	0	-	-	31,8	5,9
Grímshagi ehf.	-12	16	-4	-43,4	23,1
Harpa tónlistar- og ráðstefnuhús ohf.	-433	1.556	-764	16,1	5,1
Isavia ohf.	4.032	-2.966	-1.324	21,6	43,1
Íslandspóstur hf.	104	-251	140	-5,0	48,8
Landsbankinn hf.	40.453	5.939	-59.422	11,9	21,0
Landskerfi bókasafna hf.	17	-	4	11,2	92,4
Landsvirkjun	29.734	-17.192	-1.483	-2,5	36,3
Matís ohf.	20	-41	0	-8,5	17,3
Neyðarlínan hf.	78	-40	-38	7,6	34,0
Nýr Landspítali ohf.	-17	0	-71	0,0	24,4
Orkubú Vestfjarða hf.	543	-640	11	4,0	84,9
Rannsókn- og háskólanet Ísl.hf.	10	-1	-	8,0	79,4
Rarik ohf.	3.541	-3.765	-337	7,2	58,0
Ríkisútvarpið ohf.	-266	-410	680	-24,0	7,6
Situs ehf. ¹⁾
Sparisjóður Bolungarvíkur	372	130	-238	-1,8	10,8
Sparisjóður Norðurlands ses. ²⁾	98	102	-8	4,2	9,1
Sparisjóður Vestmannaeyja	-250	-1	-59	-8,3	8,0
Tæknigarður hf.	10	11	-13	5,5	46,5
Vísindagarðar Háskóla Ísl hf.	84	-6.322	6.277	-9,8	15,1
Vísindagarðurinn ehf.	-3	-6	8	-6,7	99,1
Próunarfélag Keflavíkurflugvallar ehf.	-31	8	-	6,2	47,1
Öryggisfjarskipti ehf.	38	-27	-12	-5,7	62,5

1) Þrátt fyrir eftirgrennslan Fjársýslu ríkisins barst ekki ársreikningur þessa fyrirtækis innan tilskilinna tímamarka og því ekki unnt að birta hann eins og lög nr. 88/1997 kveða á um

2) Sparisjóður Norðurlands ses. varð til við samruna Sparisjóðs Svarfdæla og Sparisjóðs Þórshafnar og nágrennis á árinu 2013.

Í millj. kr.	Sjóðstreymi			Lykilstærðir	
	Handbært fé frá rekstri	Fjár- festingar- hreyfingar	Fjár- mögnunar- hreyfingar	Arðsemi eigin- fjár, %	Eigið fé, % af heildar- eignum
Árið 2012					
Austurhöfn-TR ehf. ¹⁾
Eignahlutir ehf.	0	-	-	57,1	4,0
Grímshagi ehf.	-4	-1	5	-81,8	27,4
Harpa tónlistar- og ráðstefnuhús ehf.	-231	-566	609	...	0,4
Isavia ehf.	3.535	-1.730	-1.362	6,3	34,9
Íslandspóstur hf.	506	-548	-108	2,1	51,1
Landsbankinn hf.	81.777	9.815	-72.587	11,3	20,8
Landskerfi bókasafna hf.	16	-	3	6,5	95,4
Landsvirkjun	30.479	-15.870	-19.573	3,1	37,6
Mátis ehf.	44	-30	0	2,5	29,9
Neyðarlínan hf.	24	17	-41	-4,3	30,7
Nýr Landspítali ehf.	0	-529	590	-	11,6
Orkubú Vestfjarða hf.	570	-413	-85	5,2	86,8
Rannsókn- og háskólanet Íslands hf.	4	-1	-3	-9,0	86,1
Rarik ehf.	3.257	-2.870	-31	6,0	57,2
Ríkisútvarpið ehf.	268	-432	135	-35,2	11,1
Situs ehf.	-73	-217	287	...	-7,8
Sparisjóður Bolungarvíkur	107	31	-51	-2,1	8,7
Sparisjóður Svarfdæla	85	-	78	4,2	7,4
Sparisjóður Vestmannaeyja	270	9	-61	22,1	8,8
Sparisjóður Þórshafnar og nágrennis	-50	19	-4	-2,8	10,9
Tæknigarður hf.	-3	76	-77	-0,9	40,9
Vaðlaheiðagöng hf.	8	-12	186	-	97,7
Vísindagarðar Háskóla Íslands hf.	-	-2	0	-	99,6
Vísindagarðurinn ehf. ²⁾
Þróunarfélag Keflavíkurflugvallar ehf.	156	-132	-	2,8	44,1
Öryggisfjarskipti ehf.	98	-	-98	4,4	62,4

1) Á árinu 2012 rann Austurhöfn-TR ehf. inn í Hörpu tónlistar- og ráðstefnuhús ehf. og birtist í uppgjöri þess félags.

2) Þrátt fyrir ítrekuð tilmæli og eftirtgrenslan Fjársýslu ríkisins barst ekki ársreiðingur frá Vísindagarðinum ehf. innan tilskilinna tímamarka annað árið í röð og því ekki unnt að birta hann eins og lög nr. 88/1997 kveða á um.



VEGMÚLA 3 • 150 REYKJAVÍK
SÍMI 545 7500 • FAX 562 6383
POSTUR@FJS.IS • WWW.FJS.IS

